

富津市 市民便利帳

2023
保存版

発刊のご挨拶



富津市長
高橋 恭市

この「市民便利帳」は、株式会社サイネックスと協働で作成しました。

市役所窓口での各種手続き、公共施設や避難場所などの行政情報、本市が取り組んでいる施策や、観光、特産品などの地域情報を掲載しています。

ぜひ、お手元においていただき、さまざまな場面でご利用ください。

市では、「誇りと愛着を持てるまち ふつつ」を目指す十年後の将来像に掲げ、まちづくりの指針となる「富津市みらい構想」を策定いたしました。

多くの方々に富津市に住み続けたいと感じてもらえるよう、そして今を生きる市民の皆さんに誇りと愛着を持って富津市に住み続けていただけるよう、まちづくりに全力で取り組んでまいります。

市民の皆さんには、より一層のご理解とご協力をいただきますようお願い申し上げます。

富津市のシンボル

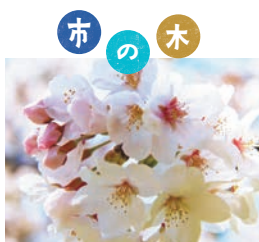



さくら



つつじ

富津市の紋章



紋章は、フツツの文字の図案化で、フは、ツはで表し、全体を和と飛躍をもって表したものです。

おもてなしキャラクター ふつつん

ふつつんは、富津市の頭文字であるひらがなの「ふ」をモチーフに、大きく両手を広げて、たくさんの人を迎え入れる「おもてなし」の姿を重ね合わせ、富津岬、南房総国定公園にも指定されている長い海岸線、頭に飾った市の木「さくら」など、富津市をイメージしています。



キャッチフレーズ「あったかふつつ」

あったかふつつ

富津市の温暖な気候と市民の温かな人柄を重ね合わせ、来訪者を温かく迎え入れ、人との温かなふれあいが感じられるまちでありたいという思いを表しています。

CONTENTS もくじ



〈 広告 〉

kjm 株式会社 小島建設

千葉県建築文化賞優秀賞受賞

新築住宅・リフォーム・別荘のことなら、
小島建設にお任せください!

西大和田 1285 番地
☎0439-65-2414

新築住宅
リフォーム
不動産

<http://www.kk-kojima.com>

牧野不動産
〈千葉県知事免許(16)第821号〉

株式会社
アルビルメンテナンス
〈千葉県知事許可君保29総第2号・君保R2貯第1号〉

〒293-0006
富津市下飯野 218 番地
TEL.0439-87-7543

<https://www.arbo.co.jp>

- 1 発刊のご挨拶
- 4 ライフサイクルインデックス

≡ 富津市ガイド

- 6 市のプロフィール
- 8 市の情報発信ツール
- 10 富津市みらい構想
- 14 公共交通を利用しよう!
- 16 ふっつde安心子育て
- 20 ふっつde“ふっ活”
- 20 “海・山・歴史”をまるごと楽しむ
- 24 特産品・名産品
- 26 イベントカレンダー
- 28 富津市ショッピングめぐりMAP(広告特集)



≡ いざというときに

- 30 ハザードマップをみましょう
 - 31 避難情報
 - 32 富津市安全安心メール
 - 33 富津市LINE公式アカウント
- 防災行政無線
避難所のおさらい～避難場所と避難所はどう違うの?～



当クリニックの福祉車両が自宅もしくは最寄り駅まで**無料送迎**いたします。
お気軽にご連絡ください。

診療時間	月	火	水	木	金	土	日・祝
9:00～12:00	○	○	○	○	○	△	—
15:00～19:00	○	○	○	○	○	—	—

■診療科目
内科、外科、小児科、
整形外科、脳外科、
皮膚科、美容皮膚科、
漢方内科・皮膚科

▲土曜日は9:00～13:00となります。※午前受付終了時間は11:30となります。

【休診日】土曜日午後、日曜日、祝日

JR 内房線「青堀駅」から車で5分
無料送迎 電話番号 090-3497-2230

医療法人社団 石誠会

〒293-0006 千葉県富津市下飯野1350-1

さくらクリニック TEL 0439-80-1110

<https://www.sakura-clinic.or.jp>





見やすく読みまちがえにくい
ユニバーサルデザインフォント
を採用しています。

- 34 指定緊急避難場所・指定避難所等一覧
- 36 災害への備え
- 38 119番のかけ方
消火器の取り扱い方法
応急手当



≡ 行政ガイド

- | | |
|------------------|---------------|
| 42 庁舎案内 | 91 暮らし・住まい |
| 44 届出・証明 | 95 産業・しごと |
| 51 税・国民年金・国民健康保険 | 97 教育・文化・スポーツ |
| 60 保健・福祉・医療 | 101 議会・選挙・行政 |
| 72 子育て | 107 テレホンガイド |
| 84 生活環境 | |

≡ 生活ガイド

- | | |
|----------------|--------------|
| 110 医療マップ | 120 富津市商工会 |
| 114 君津木更津医師会 | 121 お家のお困りごと |
| 116 君津木更津歯科医師会 | 124 葬儀について |
| 118 君津木更津薬剤師会 | |

≡ 五十音順さくいん

- 126 五十音順さくいん



〈 広告 〉

外壁屋根塗装工事なら
地元業者にお任せください！



株式会社 COCORO

▼ お気軽にご相談ください ▼

Tel 0439-29-5856
富津市青木 2-16-13



LPガス・太陽光発電・家庭用蓄電池システム
エネファーム・住宅設備・各種水道工事・リフォーム
エネルギーのベストミックスで
快適な暮らしを提案するライフパートナー



株式会社 池田商店

本 社 富津市上後 276-1 0439-68-0050
中核充填所 富津市上後 276-1 0439-68-0521
湊 営業所 富津市湊 1148-4 0439-67-1016
君津営業所 君津市杵師 2-17-18 0439-54-1508
ミスタービルドコム 富津市湊 1148-4 0439-67-1212

日本マーケティングリサーチ機構調べ 調査概要:2020年8月期 ブランドのイメージ調査

貴金属・ブランド品 買取専門店

第1位
買取率の高満足度が高い
ブランド買取専門店

使わないジュエリー・ブランド品などお気軽にご相談下さい！

CHANEL
永遠の憧れ! ストラッセ買取強化中!

LOUIS VUITTON
定番中の定番だから買取価格も安定!
当店お買取数 No1 の人気商品!

ROLEX
ロレックスなら動かなくても大歓迎!

片方だけのピアスも大歓迎!

JEWEL CAFE
ジュエリー・ブランド買取専門店 ジュエルカフェ
古物商番号 / 東京都公安委員会許可 第302210708825号

イオンモール木更津店

木更津市築地1 イオンモール木更津 1F
1F 靴修理のリアット! となり エレベーターホール前
TEL 0438-30-1750

営業時間・キャンペーン情報は
ホームページにて
ご案内しています

JEWEL CAFE
イオンモール木更津店

ライフサイクルインデックス

〈広告〉



あなたの夢を実現させます!!

一級建築士事務所

新築・リフォーム・別荘・店舗・ビル建築・設計施工

岡田建設(株)

富津市売津18

☎0439(67)2325
FAX(67)3290

URL <http://www.okadakensetu.jp/>



伊東建設興業株式会社

総合建設業

- 一般建築工事
(木造・鉄骨・RC造)
- 住宅改修・ビル改修工事
- 水道施設・浄化槽・管工事
- 台所・ユニットバス工事
- 建物解体工事
- 不動産業
- 指定水道工事店
- 千葉県建設業協会会員

お気軽にご相談ください

〒299-1756千葉県富津市六野12番地の2
TEL 0439-68-0711.FAX 0439-68-0712

HP: <https://itoken-k.jp>

E-mail: itokenda@mint.ocn.ne.jp

- 届出 **44**
 - ・出生届
- 国民健康保険 **57**
 - ・加入の手続き
- 妊娠・出産 **72**
 - ・母子健康手帳
 - ・乳幼児の育児相談

- 予防接種 **72**
- 子どもの福祉 **74**
 - ・保育所(園)、幼稚園
 - ・子ども医療費助成
 - ・ファミリーサポートセンター



育児
いくじ



誕生
たんじょう

〓 CHECK 〓
戸籍の届出・
各種登録は
市役所へ
届け出てください

赤ちゃんが
生まれたら
出生届 **44**

生まれた日から
14日以内に届出

市外から
引越してきたら
転入届 **45**

引越してきた日から
14日以内に届出



高齢
こうれい

- 国民年金 **55**
- 後期高齢者医療制度 **60**
- 介護保険 **64**
- 高齢者福祉 **65**

壮年
そうねん

- 健康 **63**
 - ・各種健(検)診

住み慣れた地域で自分らしく
生きるためにサポートを致します。

～透析患者様利用可能なサービス付高齢者向け住宅～

医療法人社団 俊真会 わたしたちの生きる証



わたしたちの
生きる証

富津市長崎字熊ノ下 274

TEL.0439-32-1680

- サービス付き高齢者向け住宅
わたしたちの生きる証
- デイサービス
わたしたちの生きる証
- 居宅介護支援事業所
- 訪問介護ステーション
訪問看護ステーション
- 定期巡回・随時対応型
訪問介護看護



通院透析でお困りの方 住宅生活にご不安のある方

高齢透析患者様を全力バックアップさせていただきます。
見学・個別相談も随時受け付けておりますので、
まずはお気軽にお問い合わせください。

<http://watashitachinoikiruakashi.jp/>



医療法人社団 俊真会

鈴木内科クリニック



内科・腎臓内科・糖尿病内科
リハビリテーション科

診療時間	月	火	水	木	金	土	日祝
9:00 ~ 12:00	●	●	●	●	●	●	／
14:00 ~ 18:00	／	／	●	／	●	／	／

〒299-1611 富津市長崎 331-3

TEL.0439-70-6111

<https://www.suzuki-naika.com>

外来・人工透析
無料送迎有

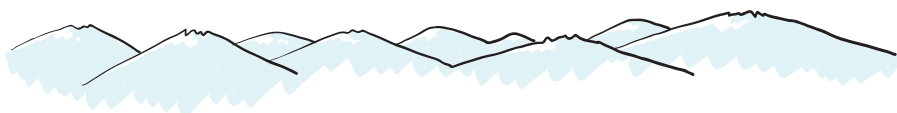

- 救急・防災 -30
- 避難所

● 学校 -97

- 小中学校
- 就学相談



● 税金 -51

- 国民年金 -55
- 国民健康保険 -57
- 選挙 -102

〈 広告 〉

電気設備・空調設備・設計・施工

有限会社
マエダ電気工事

富津市二間塚1643-25

TEL:0439-87-4875

FAX:0439-88-0508

教育
きょういく



成人
せいじん

市外へ
引越したら

転出届 -45

引越す日の
約14日前から届出

結婚したら

婚姻届 -44

届出日から効力

必要な人

印鑑登録 -47

市内で住まいが
変わったら

転居届 -45

引越した日から
14日以内に届出

家族が亡くなったら

死亡届 -44

死亡の事実を知った日から
7日以内に届出

生活
せいかつ

● 生活環境 -84

- 上水道
- 下水道
- ごみの出し方



結婚
けっこん

● 届出 -44

- 婚姻届
- 戸籍



FUTTSU CITY
PHOTO GALLERY



〈 広告 〉

「精密金属加工のプロ」
光精工は、あなたのアイデアを
かたちにします!

「くるくるパンプアップ」(筋肉育成グッズ)

「パンプアップ」(運動の励みには)

「刃紋 はもん」(金剛コマ)

「うんちん」(畜産補助グッズ)

ISI 株式会社 光精工
千葉県富津市千種新田166
TEL 0439-65-0471 FAX 0439-65-0651
E-mail hikari-s@bz01.plala.or.jp URL https://hikari-s.jimdofree.com

地域に密着した80年の実績、
地域社会に貢献致します。

株式会社 渡辺工務店
千葉県知事許可(特-30)第145号
ISO 9001 認証取得
〒293-0021 千葉県富津市富津111
TEL 0439-87-2057
https://www.watanabe-hp.com/

HR HIRASHI-REPIC
永い歴史と経験に培われた技術力で
皆様のご期待に沿えるよう全力を尽くして参ります

ハヤシレピック株式会社
日林時計工業(株)

本社 東京都豊島区北大塚1丁目28番3号
TEL:03-3918-5237
https://www.h-repic.co.jp

佐貫事業所 千葉県富津市佐貫482
TEL:0439-66-1461

第1事業部 ルミナーエース(光源) LED照明、電動ドライバー

第2事業部 ペルチェ式電子クーラー デジタル温度調節器

第3事業部 半導体組立、厚膜印刷

第4事業部 同軸コネクタ、ケーブル スイッチ、センサー、チェンパー

第5事業部 パーツフィーダー、省力化装置 プレス部品、各種組立作業

市のプロフィール

市の紹介

富津市は、房総半島の中西部東京湾側に位置し、南北40kmにおよぶ海岸線と、緑豊かな鹿野山や、切り立った崖の鋸山など、海や山に囲まれた自然豊かなところです。

東京湾に突き出した富津岬は、関東の天の橋立といわれ南房総国立公園にもなっています。

東京湾アクアラインや館山自動車道の開通で、首都圏からのアクセスが向上し、潮干狩りや海水浴、ハイキングなどで多くの皆さんに楽しんでいただいています。



人口 (令和5年2月1日現在)



総人口
40,535人



世帯数
17,563世帯



男性
20,480人



女性
20,055人

沿革

町村合併促進法の施行により、昭和30年(1955年)に富津町、青掘町、飯野村が合併して富津町となり、町村制の施行により、大貫村、吉野村が合併し、大貫町となり、昭和30年(1955年)に大貫町と佐貫町が合併して大佐和町となりました。

また、湊町、天神山村、竹岡村、金谷村が合併し、天羽町となり、昭和30年(1955年)に峰上村、環村、関豊村が合併し、峰上村となり、昭和38年(1963年)に天羽町と合併しました。

昭和46年(1971年)4月25日に3町合併により、富津町となり、同年9月1日に市制施行により富津市が誕生しました。令和3年(2021年)には市制施行50周年を迎えました。

FUTTSU CITY PHOTO GALLERY



姉妹都市

富津市は、アメリカ合衆国カリフォルニア州カールスバッド市と姉妹都市提携を結んでいます。



カールスバッド市

カールスバッド市は、アメリカ合衆国カリフォルニア州南部にある美しいリゾート都市です。

長い海岸線と温暖な気候を活かしたマリンスポーツやレジャー産業が盛んです。

また、観光・マルチメディア・バイオテクノロジー関係の企業が集積しています。主な観光施設には、レゴランド、シーライフ水族館、フラワーフィールズなどがあります。

昭和63年(1988年)に姉妹都市として提携以降、青少年交流を中心に友好を深めています。

友好都市

富津市は、山梨県甲州市と友好都市提携を結んでいます。



甲州市

富津市が昭和52年(1977年)12月から姉妹都市として、幅広い分野での交流を深めてきた塩山市は、平成17年(2005年)11月1日に勝沼町・大和村と合併し、甲州市となりました。

平成18年(2006年)10月22日に友好都市として甲州市と新たな提携を結びました。

文化、観光などさまざまな交流をしています。

昭和46年9月 昭和46年4月 昭和38年 昭和30年 昭和12年 大正15年 大正7年 明治30年 明治22年



富津町

富津市

天羽町

富津町

青堀町

富津町

富津村

青堀村

飯野村

大佐和町

大貫町

大貫町

大貫村

吉野村

佐貫町

天羽町

湊町

天神山村

竹岡村

金谷村

峰上村

環村

環村

駒山村

関豊村

関豊岡組合村

〈広告〉

産業廃棄物収集運搬業
一般廃棄物収集運搬業
再生砕石・砂利・砂・販売運搬



有限会社 **天笠商事**

富津市許可(一)第16号



富津市大堀 2-18-6

TEL 0439-88-0031

FAX 0439-87-6185



土木・造園・舗装工事

株式会社 **青木建材土木**

富津市下飯野1128-49

TEL 0439-87-0436

FAX 0439-87-0968

墓石・記念碑・氏神様・法名彫刻
設計・施工

有限会社 **大野石材店**

代表取締役
大野 英二

千葉県知事許可
(般-3)第9710号



富津市大堀1562

TEL(本社・工場) 0439-87-0202(代)

FAX 0439-87-0231

市の情報発信ツール

市ホームページ

最新の行政情報や施設案内、各課の窓口紹介、観光情報などを掲載しています。ライフシーン別やお役立ちメニューなどもあり検索しやすくなっています。

文字サイズの変更や、外国語(英語、韓国語、中国語簡体・繁体、タガログ語、ポルトガル語、スペイン語、タイ語)にも対応しています。



広報ふつつ

月1回発行。行政情報や子育て情報、保健情報、福祉情報、暮らしの情報を掲載しています。バックナンバーは市ホームページからご覧いただけます。

詳しくは **P104**

バックナンバーはこちらから



富津市安全安心メール

防災、防犯、生活、医療・健康などの情報をメールで配信しています。事前のメールアドレスの登録が必要となります。

詳しくは **P32**



かずさエフエム「あったかふつつライン」

かずさ地域のコミュニティエフエムラジオ「かずさエフエム」(83.4MHz)で、市からのお知らせやイベント情報を発信しています。(1回2分間)

放送日時

月～金曜日 9:33頃 『Wake UP Radio』の番組内
火・木曜日 13:40頃 『ランチタイム☆ガーデン』の(再放送) 番組内

市では、さまざまなツールを利用して情報発信を行っています。自分のスタイルに合ったツールを選んで活用してください。

〈広告〉

地域のみなさまと
ともに...

富津市新富工場協議会

ISB 髯 アイ・エス・ビー

AKAHOSHI 赤星工業株式会社

NS-SSC NSステンレスサービスセンター株式会社

株式会社 荏原製作所

EM PLASTIC エム・エム・プラスチック株式会社

TAKI 有限会社大滝商会

有限会社 岡本産業

関東エアウォータ株式会社

KIT 株式会社 駒井ハルテック

JERA 富津火力発電所株式会社 JERA

SSC 株式会社 眞 正

Sumitomo 住友重機械モダン株式会社

DOJ STEEL 土井鋼材株式会社

東京パワーテクノロジー株式会社

TOKO METAL 東港金属株式会社

NIPPON STEEL

NIPPON STEEL 日本製鉄 技術開発本部

日本ドラム株式会社

NVC 日本ハイボルテージケーブル株式会社

NS-TEXENG 日鉄テックスエンジニア株式会社

HAMADA 株式会社 ハマダ

ASK 株式会社ピーエスケー

東日本資源リサイクル株式会社

株式会社 広田鉄工所

R リ・パレット株式会社

(あいうえお順 加盟 全25社)



LINE

アカウントID: @futtsu_city

市民の皆さんに広く知って欲しい情報を配信しています。下記の項目から受信したい情報を選択できます。また、ふつつ子育てLINEや市ホームページなどへもリンクできます。



- 防災情報
- 火災情報
- 防犯情報
- 環境情報
- 生活情報
- 医療・健康情報
- その他

Facebook

アカウント名: @city.futtsu

重要な市政情報のほか、地域の出来事やイベント情報などを発信しています。



Twitter

アカウント名: @futtsu_city

安全安心メールで配信した内容のうち、災害・緊急情報の発信や市内のイベント情報を発信しています。



公式SNS



Instagram

アカウント名: @futtsu_tourism

観光スポットや特産品、イベント情報など、素敵な写真を通して富津市の魅力を発信しています。



YouTube

市内の祭礼や観光などのPR動画、子育て支援動画などを公開しています。



子育て世代の方へ

ふつつ子育てLINE

アカウントID: @308dxhsb

「ふつつ子育てきずなLINE」の配信や市内の子育て支援センターのイベント情報など子育てに役立つ情報を配信しています。

➔ 詳しくは **P81**



〈 広告 〉

創業44年の信頼と実績
害虫駆除と環境衛生のトータルシステム

営業目録

- ◆ 白蟻消毒業 ◆ 鳥獣等捕獲
- ◆ 住宅美装 ◆ 環境衛生機器販売
- ◆ 各種産業廃棄物収集運搬処理

被害が広がる前にはまずご相談ください!

白あり駆除 **スズメバチ駆除** **ハクビシン捕獲**

NITTO 日東消毒株式会社

公益社団法人日本しろあり対策協会会員
 千葉県害虫防除協同組合員

☎0438-37-3595 (代) FAX0438-37-3618
 木更津市八幡台2-2-1 **0120-187640**

東京新聞のきもち
真実の報道 暮らしのパートナー

子育て・節約・健康を情報でサポート

朝刊1ヵ月 **2,950円**

1週間無料ためしよみからどうぞ!!

無料☎ 0120-026-999

富津市湊1090-1 東京新聞富津専売所 サショウ新聞店

風と遊ぶ
 空と海、どちらのフィールドにしますか?

Let's Try!

sky ANGELS モーターパラグライダー＆カイトサーフィン
スカイエンジェル

富津岬で絶景の空中散歩を楽しみましょう!!

ご予約・お問い合わせ 富津市下飯野1387-2

TEL 0439-29-6015

<https://www.skyangel.co.jp/index.html/>

富津市みらい構想



富 津市が目指す10年後の将来像を市民の皆さんに分かりやすく示すとともに共有し、その実現に向けて市民の皆さんとともに施策を実行するため、「富津市みらい構想」を策定しました。「富津市みらい構想」は、市の計画や施策体系の最上位に位置付けるものとし、総合的かつ計画的なまちづくりの指針となるものです。期間は、2022年度(令和4年度)から2031年度(令和13年度)までの10年間です。



市が目指す将来像

誇りと愛着を持てるまち ふっつ

- 誰もが心も体も元気に、いきいきと安心して暮らせるまち
- 次代を担う子どもたちが健やかに育ち、子どもたちの笑顔があふれるまち
- 市の産業が活気にあふれ、多くの来訪者でにぎわう元気なまち

優先計画

富津市人口ビジョン2040

富津市まち・ひと・しごと創生総合戦略

「誇りと愛着を持てるまち ふっつ」を実現するためには“人口減少”を抑制することが必要です。そのために「富津市人口ビジョン2040」で掲げる将来展望「2040年に人口34千人」の実現に向けて重点的に取り組む施策を定める「富津市まち・ひと・しごと創生総合戦略」を優先計画として位置づけます。

8つの
施策
テーマ



持続可能な
行政経営



連携・協働



〈広告〉

和洋食が楽しめるレストランです
海からのビジターも承ります。



有限会社竹岡マリーナ

代表取締役 島野峯雄

富津市萩生 580

旋網漁で獲れた新鮮な魚を
レストランで提供します。



株式会社兼市丸漁業

代表取締役 島野博之

FAX.0439-69-8712

TEL.0439-69-8711

将来像

誇りと愛着を持てるまち
ふつつ

施策テーマ

- 1 安全、安心なまち **重点** 
- 2 子育てしやすいまち **重点** 
- 3 次代を担う子どもたちを育むまち 
- 4 福祉の充実したまち 
- 5 健幸に暮らせるまち 
- 6 産業が元気なまち 
- 7 快適で便利なまち 
- 8 移住・定住を支援するまち 

➔ NEXT PAGE

〈 広告 〉

Seiwa 成和 有限会社
 千葉県知事許可(般-03)第46837号
 機械機器据付工事・プラント工事・配管・製缶(溶接工)・仕上・分解整備
 共に働く仲間を募集しています!
機械設備整備・保全
 労働者派遣事業
 (厚労省許可:派12-300781)
 富津市大堀563-1
TEL 0439-87-1797
FAX 0439-87-1793

**土地や建物の事なら
何でもおまかせ下さい**
 土地・建物・売買・仲介 新築・リフォーム・増改築

株式会社 タイヨウ企画不動産
 千葉県知事(1)第17768号
 富津市湊222
TEL.0439-29-5966
<https://taiyou-planning.com>

**五ツ星お米マイスター厳選の
美味しいお米をどうぞ**

(有)竹ノ内米店
 富津市山中1254
TEL: 0439-68-1010
FAX: 0439-68-1144
<https://www.takenouchikometen.com/>

1 安全、安心なまち



重点施策



- 自主防災組織の結成・育成を強力に支援し、市民の地域防災への意識の高揚を図ることで、地域防災力を強化する
- あらゆる災害に対応できるよう指定避難所機能を充実させる
- 災害発生時に確実に物資を供給できるよう、県・民間事業者等と連携した物資調達供給体制を構築する
- 県やライフライン事業者と連携し、災害情報を一元的に把握しやすいように災害広報体制を強化する
- 大規模災害による道路ネットワークの分断や地区の孤立を回避するため、災害時の情報共有、迂回路の設定、応急復旧での応援など、相互に協力して対応する体制を整備する

2 子育てしやすいまち



重点施策



- 母子の健康保持、増進、健全な発育を支援する
- 出産の前後に、支援が必要な母子に心身のケアや育児のサポートを行う
- 孤独な子育てにならないよう支援体制の充実を図る
- 病児保育施設を設置し、仕事と子育ての両立を図る
- 子育て世代包括支援センターと子ども家庭総合支援拠点が連携して、子どもとその家庭および妊産婦等に対し、子ども等に関する相談全般から専門的な相談対応まで、寄り添った支援を行う
- 地域交流支援センター「カナリエ」を、親子が集える場としてだけでなく、地域の人が気軽に訪れ、多世代間交流が図れる場所とする など

3 次代を担う子どもたちを育むまち

重点施策



- 小中学校においてICTを活用した教育環境を整備するとともに、論理的思考力を高めるプログラミング教育や英語教育を充実させる
- 基礎学力と学習意欲の向上を図るため、指導補助教員を配置し放課後学習教室を実施する
- 郷土の歴史や文化・産業の理解を深めるため、名所・歴史的遺構への見学・体験的学習の機会を充実させる
- 市内の企業等と連携し、工場見学や職場体験などの実施や人材活用により小中学校のキャリア教育を充実させる
- 人に対する親切や思いやりの心を育み、「いじめ」をなくし、互いの人権を尊重する教育を推進する など

4 福祉の充実したまち

重点施策



- 富津市いきいき百歳体操などの取組により、社会参加や生きがいづくりを支援する
- 地域の医療、介護関係者の協力を得ながら、切れ目なく在宅医療と介護が一体的に提供される体制づくりを構築する
- 認知症の人やその家族が地域で安心して暮らし続けることができるよう「認知症サポーター」を養成する
- 地域全体で見守る体制作りを強化するため、地域で暮らす認知症の人やその家族の支援を行う「チームオレンジ」を立ち上げる
- 富津市障害者総合支援協議会と連携し、障がいへの理解を深めるため、学校への福祉教育プログラムの提供を行う など

〈 広告 〉



カーボンニュートラル製鉄へ。 挑戦はもう、はじまっている。

製鉄プロセスで、鉄鉱石の還元に必要な炭素。この還元を水素で代替できたらCO₂の大幅な排出削減も可能です。水素還元製鉄という人類が成し遂げたことのない技術開発に向けて、日本製鉄は、JFEスチール・神戸製鋼所・日鉄エンジニアリングとともにCOURSE50プロジェクトに参画。すでに日本製鉄君津地区において試験高炉が稼働し、成果を積み上げています。2050年カーボンニュートラル社会の実現と地球環境、暮らし、産業の未来を支えるために。水素で鉄をつくるイノベーション*にご期待ください。

*日本製鉄、JFEスチール、神戸製鋼所、金属系材料研究開発センターの4者は、水素製鉄コンソーシアムを結成し、国立研究開発法人新エネルギー・産業技術総合開発機構（NEDO）から公募された「グリーンイノベーション基金事業」に採択され、2050年のカーボンニュートラルに向けた取り組みを推進しています。



5 健幸に暮らせるまち

重点施策



- 生活習慣病の発症予防や重症化予防のため、特定健康診査、若年健康診査の受診率向上を図り、保健指導に取り組む
- がんの早期発見、早期治療につなげるため、がん健診の受診率向上を図る
- 歯科医師、歯科衛生士による口腔教室や、管理栄養士による栄養改善のための食生活教室を実施する
- フレイル予防への取組として、「フレイルサポーター」を養成し、自分の健康状態を確認するための「フレイルチェック講座」を実施する
- 各種スポーツ団体やスポーツ推進委員と連携し、スポーツイベントを充実させる

6 産業が元気なまち

重点施策



- 農業、漁業、商工業、観光業の活性化を図るため、市の特産品などのPR、ブランド化、販路の拡大を図るとともに、来訪者の増加につなげる拠点として集客施設を設置する
- 人と農地の問題を解決するための未来の設計図である「地域計画(人・農地プラン)」を作成する
- 漁港施設の長寿命化、将来の補修・更新コストの縮減や平準化を図るため、機能保全工事を実施するとともに、施設の見直しに取り組む
- 新富地区は、さまざまなリサイクル技術を持った企業が進出しており、新たな事業展開が期待されることから、同地区の特性を生かした施策や事業に取り組む など

7 快適で便利なまち

重点施策



- 国道465号(通称:千種新田バイパス)、県道君津大貫線(通称:本郷バイパス)、県道大貫青堀線(通称:山王バイパス)、市道下飯野線、市道浅間山線などの幹線道路の整備により、交通ネットワークを強化する
- 橋梁や法面の予防的な修繕などを計画的に実施することで長寿命化を図る
- 市民ふれあい公園を、施設の長寿命化を図りながら安全で利用しやすい施設にする
- 大型商業施設内に図書館を設置し、図書サービスを充実させる
- さまざまな移動手段の導入に向けた取組を進める など

8 移住・定住を支援するまち

重点施策



- 移住・定住のきっかけづくりのための二拠点生活、週末スローライフなど移住生活が体験できる取組を行う
- 移住を考えている方に田舎暮らしの魅力を知ってもらうため、自然体験や農業・就業体験等を推進する
- 多様化するライフスタイルに対応した働き方や暮らし方ができるよう、サテライトオフィスやコワーキングスペース、シェアオフィスなどの整備を推進する
- 空き家管理を懸念している方が積極的に空家バンクを活用できるよう、物件登録に係る空き家整理等に対して支援を行う など

〈 広告 〉

株式会社 NK商事

- ユーザー車検代行
- 自動車損害保険代理業
- 自動車新車・中古車販売
- 自動車部品の販売・取り付け
- 燃料配送事業
- 積載車によるロードサービス
- 農業用機械器具の買い取り販売・修理

富津市下飯野167-1

Tel. Fax 0439-29-7848

内房興業有限会社

- 各種機械整備 各種プラント工事
- 各種機械据付 各種回転機据付整備
- 各種配管溶接 足場架設工事
- 重量とび・鉄鋼とび等
- 一般土木建築工事
- 各種機械加工品製作
- 各種工事責任監督業務
- 人材派遣 環境保全事業

富津市青木4-13-5 TEL 0439-80-4530

- アルミサッシ 住宅用・ビル用・店舗フロント
- 窓断熱工事 カバー工法・内窓
- 高断熱ガラス工事 真空ガラス・ペアガラス
- エクステリア建材 カーポート・フェンス

窓を通じて風と光をクリエイトする (有)渡辺サッシ

〒293-0036 富津市千種新田 375-5

TEL 0439-65-0526

FAX 0439-65-0683

https://watanabesash.jp



公共交通を利用しよう!

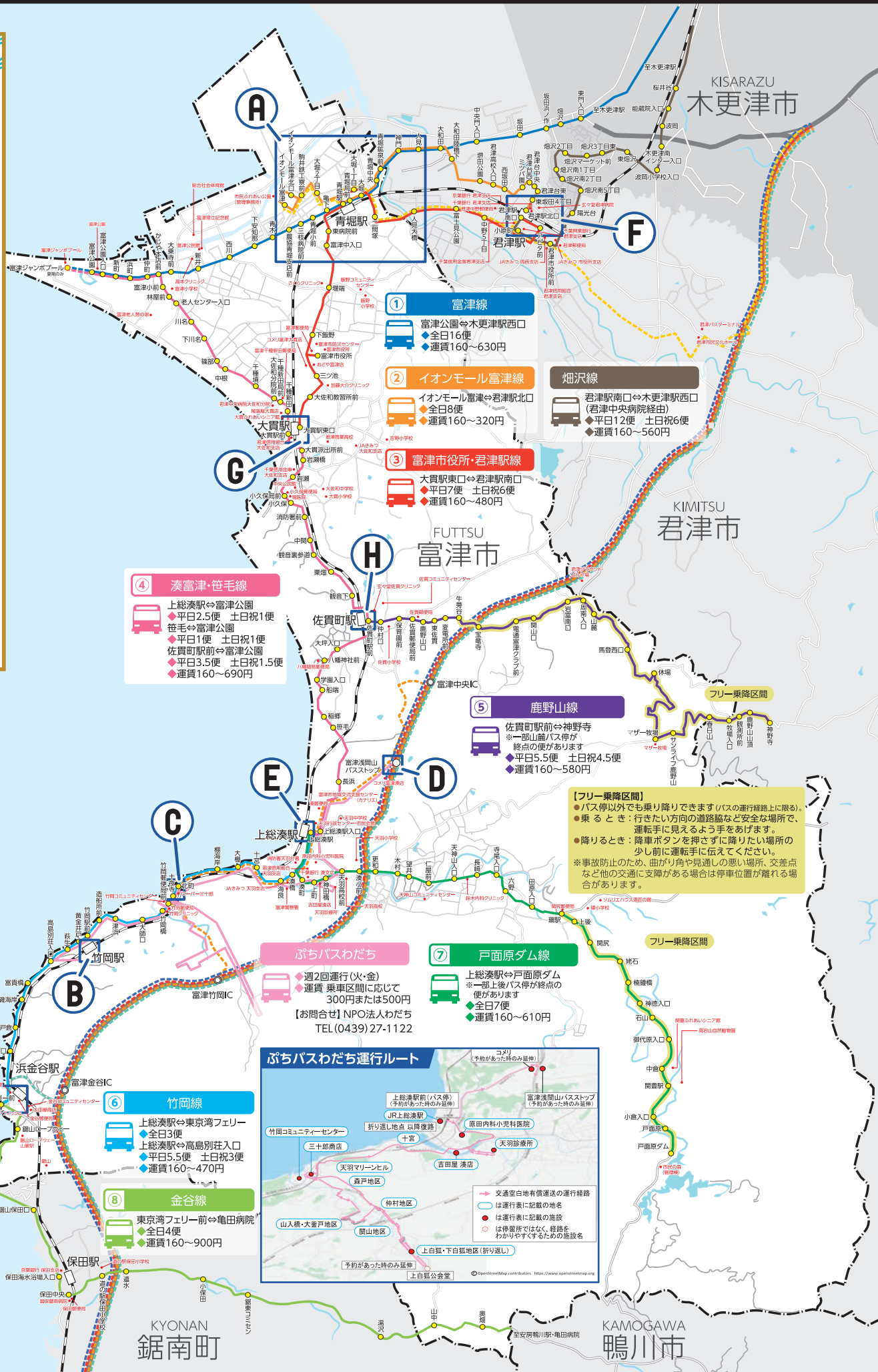

④ 湊富津・笹毛線

上総湊駅⇨富津公園
平日2.5便 土日祝1便

笹毛⇨富津公園
平日1便 土日祝1便

佐貫町駅前⇨富津公園
平日3.5便 土日祝1.5便

◆運賃160～690円

ぶちバスわだち

◆週2回運行(火・金)
◆運賃 乗車区間に応じて
300円または500円

【お問合せ】NPO法人わだち
TEL.(0439)27-1122

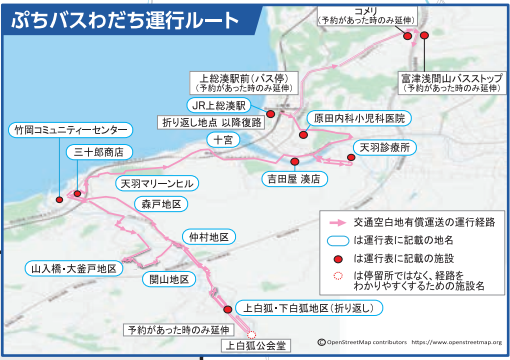

【フリー乗降区間】

- バス停以外でも乗り降りできます(バスの運行経路上に限る)。
- 乗るとき: 行きたい方向の道路脇など安全な場所で、運転手に見えるよう手をあげます。
- 降りるとき: 降車ボタンを押さずに降りたい場所の少し前に運転手に伝えてください。

※事故防止のため、曲がり角や見通しの悪い場所、交差点など他の交通に支障がある場合は停車位置が離れる場合があります。



高速バス

君津・東京線



- 青堀駅⇔BT東京八重洲
 - ◆平日10便 土日祝8.5便
- イオンモール富津⇔BT東京八重洲
 - ◆平日4便 土日祝3便
 - ◆運賃1,800円

白浜・館山～東京線(房総なのはな号)



- 富津浅間山BS⇔東京駅
- 国道竹岡・上総湊駅前・国道富津浅間山バス停⇔東京駅
 - ◆全日18便 ◆運賃1,950円(通常期)
 - ※季節や購入時期により異なる

館山～羽田・横浜線



- 富津浅間山BS⇔羽田空港・横浜駅
 - ◆全日8便
 - ◆運賃1,700円(羽田空港)、2,000円(横浜駅)

館山～新宿線(新宿なのはな号)



- 富津浅間山BS⇔バスタ新宿(新宿駅南口)
 - ◆全日14便
 - ◆運賃1,950円(通常期)
 - ※季節や購入時期により異なる

館山～千葉線(南総里見号)



- 富津浅間山BS⇔蘇我駅・千葉駅
 - ◆平日23便 土日祝19便
 - ◆運賃1,220円(1,070円)
- 東京湾フェリー⇔蘇我駅・千葉駅
 - ◆平日2便(平日のみ)
 - ◆運賃1,350円(1,200円)
 - ※()内はICカード運賃

富津市タクシー運賃助成事業

運転免許を保有していない高齢者等や自動車の運転が一時的に困難になる妊産婦の方に向けて、タクシー運賃の費用の一部を助成します。対象者や手続きなどの詳細は市ホームページをご覧ください。



問 企画課 ☎0439-80-1229

マイ時刻表

公共交通を使った移動にお困りの方へ向けて、あなた専用の「マイ時刻表」を作成します。(市内に住民登録のある方が対象)作成範囲や申込方法などの詳細は市ホームページをご覧ください。



問 企画課 ☎0439-80-1229

〈広告〉

FUTTSU CITY PHOTO GALLERY

関東運輸局長認証 株式会社TMI車輛

自動車特定整備事業
普通 大型・中型・小型・乗用
小型四輪・小型二輪・軽自動車
大型特殊自動車

富津市湊 1227-2
☎0439-67-2125
FAX 0439-67-0593

バスのご利用は 日東交通

路線・高速バス

通勤・通学・ご家族でのお出かけにとっても便利です!!

観光バス

安心・安全・快適をモットーに旅のおもいでづくりのお手伝いをさせていただきます!

日東交通株式会社
千葉県木更津市新田2丁目2番16号
ホームページ <https://www.nitto-kotsu.co.jp>

ふつつ de 安心子育て

「富津市みらい構想」でも重点施策となっている“子育てしやすいまち”へ向けて、市では、子どもたちが健やかに生まれ育ち、笑顔あふれる日々を送れるようにさまざまな取り組みを行っています。

ふつつ子育て きずなLINE

妊娠期から3歳の誕生日まで、「おなかの赤ちゃんの様子」や「産後のお子さんの成長・発達」、「市の子育て支援などの情報」をこども家庭課LINE公式アカウント「ふつつ子育てLINE」でタイムリーにお届けします。



こども家庭課ブログ ふつつ子育てなかよし日記

身近な子育てにまつわることを、こども家庭課の職員が日記形式で更新しています。



お役立ちツール

チーパス・スマイル

電子版チーパスの取得、チーパスの協賛店情報、県内市町村からの結婚・子育て支援情報、相談窓口情報など、結婚・妊娠・子育ての各ステージで必要な情報を得ることができるウェブサイト・アプリです。



子育てサポート

すくすくギフト

紙おむつやおしりふきなど、育児に欠かせないものをカタログから選び、「すくすくギフト」として1歳になるまで毎月自宅へお届けします。毎月必要なものを選べるのも◎。

詳しくは P80



チャイルドシート貸出

子育て世帯の経済的負担を軽減するため、チャイルドシートを貸し出しています。

富津市社会福祉協議会 ☎ 0439-87-9611

借りることができる人

- ①市内に住所がある人
- ②乳幼児(6歳未満の子)と同居していること
- ③自動車の運転免許保有者

貸出期間

種類	対象年齢	貸出期間
乳幼児シート	0歳以上4歳未満	1年以内
幼児シート	4歳以上6歳未満	

貸出回数 乳幼児1人につき1台

費用 無料(ただし、返却時のクリーニング代は自費)

産前産後ヘルパー派遣事業

「妊娠中で上の子の育児が大変」「初めての育児で、もく浴を手伝って欲しい」など、妊娠中や出産後の家事や育児を産前産後ヘルパーがサポートします。

詳しくは P73

利用時間

9:00～17:00(年末年始を除く)、1回2時間、1日2回まで

利用回数

産前20回、産後20回(多胎児の場合は40回)

利用料

1時間あたり700円(キャンセル料あり)
※市民税所得割非課税世帯は無料

FUTTSU CITY PHOTO GALLERY





地域交流支援センター 「カナリエ」

子育て親子の交流のほか、講座やイベント、出産や育児に関する相談もできます。多世代間交流の場として、地域全体で子育てを支援します。また、病後児保育室や一時保育室もあります。

所 岩坂487-5 ☎ 0439-67-2801
時 9:00～17:00
休 月曜日、祝休日、年末年始



もうひとつのお家

親子でホッとできる場所を目指し、子ども一人ひとりに合った子育てを応援しています。砂遊びや虫捕り、お散歩、おままごとなどをして遊べるほか、発達や子育てで気になることも気軽に相談できます。

所 小久保2209和光保育園内
☎ 0439-65-2771
時 9:00～14:30 休 土・日曜日



あおぞらハウス

育児に慣れないお母さん・育児に悩むお母さん・リフレッシュを求めているお母さんたちへ、育児相談・情報提供を通じて「楽しい子育て」のお手伝いを致します。更に、豊かな環境を整え、こどもたちの豊かな成長のために地域全体の子育てを応援します。

所 青木二丁目14-6(青堀保育園内)
☎ 0439-87-0142
時 9:00～16:00 休 土・日曜日

※令和5年4月開所のため、写真は、同法人が運営する子育て支援センターの様子です。

急用時などに 子どもを預ける

ファミリーサポートセンター

仕事や病気、リフレッシュなど、育児の援助を受けたい人と育児の援助を行いたい人による会員組織です。事前に会員登録することで、地域の人同士で子どもを預けたり、預かったりできます。(対象はおおむね生後6カ月～小学校6年生)

詳しくは P80

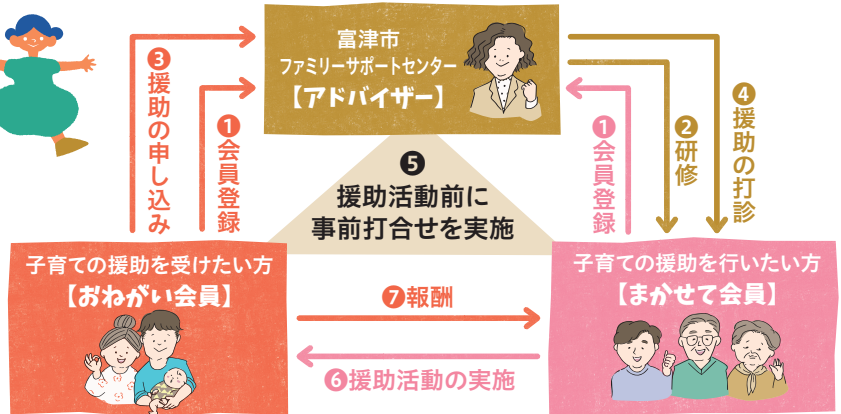

子育て短期支援事業

保護者の就労や疾病等の理由により、家庭でお子さんを養育することが一時的に困難な場合にお子さんをお預かりします。夜間や休日、泊まりがけでのお預かりにも対応します。

詳しくは P81

保育所(園)・認定こども園

保護者が働いていたり、病気などの事情により、家庭で保育ができない場合に、お子さんをお預かりします。

詳しくは P74

その他、
子育てに
関する情報は
P72へ



〈広告〉

社会福祉法人 富津福祉会

富津保育園

0才～5,6才
一時預かり保育
延長保育
休祝日保育

病後児保育
学童保育

富津市富津396-34

☎ 0439-87-2104

<https://futtsuhoikuen.ed.jp/>

放課後等デイサービス

きっず 曲ラボ Group

きっずラボ 周西

君津市西坂田4-1-18 石崎ビル1F

Tel.0439-54-0132

ひまわり 袖ヶ浦
五 井

緑豊かな環境で
のびのびと

学校法人 富津学園

明澄幼稚園

MYOCHO
KINDERGARTEN

〒293-0001 富津市大堀1618
TEL 0439-87-0808

子育て 応援マップ

富津市ガイド



凡例 駐車場 トイレ

オムツ替えや授乳の設備がある施設

番号	施設名称	所在地	設備	利用可能時間
1	古墳の里ふれあい館	大堀2201	ベビーシート	9:00~17:00
2	カワチ薬品富津店	大堀889-28	ベビーシート	10:00~21:00
3	クリエイトS・D 富津青木店	青木二丁目2-2	ベビーシート	10:00~21:00
4	イオンモール富津店 (ベビールーム)	青木一丁目5-1	ベビーシート、授乳室 (2F)、オムツ替えス ペース、ミルク用お湯、 ベビーチェア	10:00~20:00
5	カインズ富津店	青木一丁目1-1	ベビーシート、授乳室	9:00~19:00
6	スーパーランドロ ム富津店	青木一丁目1-3	ベビーシート、ミルク 用お湯、ベビーチェア	9:00~21:00
7	オートバックス富津店	青木一丁目1-3	ベビーシート	10:00~19:00
8	富津市消防 防災センター	下飯野2509-1	ベビーシート	0:00~24:00
9	富津市役所	下飯野2443	オムツ替えスペース、 授乳スペース	8:30~17:15
10	中央公民館	小久保3014	オムツ替えスペース、 授乳スペース	9:00~17:00
11	富津公民館	新井932-34	オムツ替えスペース、 授乳スペース	9:00~17:00
12	市民会館	湊765-1	オムツ替えスペース、 授乳スペース	9:00~17:00
13	地域交流支援 センター「カナリエ」	岩坂487-5	オムツ替えスペース、 授乳スペース、ミルク 用お湯	9:00~17:00
14	鋸山美術館	金谷2146-1	オムツ替えスペース	10:00~17:00
15	鋸山ロープウェー 山頂駅	金谷4052-1	オムツ替えスペース	9:00~16:00
16	天然温泉海辺の湯	金谷525-17	オムツ替えスペース	10:00~20:30
17	ザ・フィッシュ	金谷2288	オムツ替えスペース、 授乳スペース	9:00~18:00
18	君津信用組合 富津支店	大堀511-1	ミルク用お湯	9:00~15:00
19	君津信用組合 天羽支店	湊374	ミルク用お湯	9:00~15:00
20	君津信用組合 大佐和支店	千種新田447-8	ミルク用お湯	9:00~15:00
21	千葉県立富津公園 屋内温水プール		授乳スペース、オムツ 替えスペース、ミルク 用お湯	9:00~21:00
22	千葉県立富津公園 富津岬トイレ	富津2280	オムツ替えスペース、 ベビーチェア	0:00~24:00
23	千葉県立富津公園 中の島付近トイレ		オムツ替えスペース、 ベビーチェア	0:00~24:00
24	千葉県立富津公園 第一駐車場トイレ		オムツ替えスペース、 ベビーチェア	0:00~24:00
25	マザー牧場	田倉940-3	授乳スペース、 オムツ替えスペース	営業時間内

※ 4、6、18、19、20、21、22、23、24は、赤ちゃん休憩室登録施設です。

児童遊園地・子どもの遊び場

児童遊園地一覧

番号	施設名称	所在地
1	富津児童遊園地	富津1458-2
2	青堀児童遊園地	大堀1822-2
3	飯野児童遊園地	本郷803-1
4	大貫海浜児童遊園地	岩瀬898-30
5	岩瀬児童遊園地	岩瀬995-22

子どもの遊び場一覧

番号	施設名称	所在地
1	富津陣屋子どもの遊び場	富津877-12
2	アウトリガー子どもの遊び場	富津2361-1
3	大堀子どもの遊び場	大堀972-10
4	大堀東原子子どもの遊び場	大堀1688-16
5	フラワーコート花美野1号 子どもの遊び場	大堀1690-6
6	フラワーコート花美野2号 子どもの遊び場	大堀1695-105
7	大堀西原子子どもの遊び場	大堀1931-7
8	富士パークシティ子どもの 遊び場	大堀2042-18
9	青木中筋子どもの遊び場	青木1182-2
10	飯野コミュニティ子どもの 遊び場	下飯野203-1
11	下飯野達摩子どもの遊び場	下飯野713-17
12	山王高橋前子どもの遊び場	下飯野1151-5
13	下飯野野尻子どもの遊び場	下飯野1218-23
14	二間塚子どもの遊び場	二間塚1670-22
15	千種新田子どもの遊び場	千種新田346-1
16	日奈坂子どもの遊び場	亀田346-5
17	佐貫子どもの遊び場	亀田373
18	湊子どもの遊び場	湊271-1
19	竹岡子どもの遊び場	竹岡445
20	峰上子どもの遊び場	関尻4-1

CHECK!

子どもとお出かけする際の持ち物リスト

- | | | |
|--|---------------------------------|--------------------------------|
| <input type="checkbox"/> 抱っこひも | <input type="checkbox"/> タオル | <input type="checkbox"/> ビニール袋 |
| <input type="checkbox"/> おしりふき | <input type="checkbox"/> おむつ | <input type="checkbox"/> 帽子 |
| <input type="checkbox"/> ティッシュ・ウェットティッシュ | <input type="checkbox"/> 着替え | <input type="checkbox"/> 飲み物 |
| <input type="checkbox"/> レジャーシート | <input type="checkbox"/> おもちゃ | <input type="checkbox"/> 救急用品 |
| <input type="checkbox"/> お気に入りのおもちゃ | <input type="checkbox"/> 母子健康手帳 | |

車でお出かけする際は、6歳未満のお子さんのチャイルドシート着用が義務付けられています。市では子育て世帯への経済的負担を軽減するために、新生児から使えるチャイルドシート(乳幼児用・幼児用)の貸し付けを行っています。



詳しくは P82

ふっふっ de 活
66 SPECIAL ISSUE!

“海・山・歴史”を まるごと楽しむ

海や山、歴史深い史跡なども多い富津市には、さまざまなレジャースポットがあります。季節ごとに楽しめる場所もあるので足を運んでみてください。

日本遺産候補地域

のこぎりやま
鋸山

南房総国立公園に指定されている鋸山は、江戸時代から昭和60年まで房州石を切り出しており、山肌や稜線がギザギザのノコギリのように見えることから「鋸山」と呼ばれています。標高329mの低名山のため、ハイキングコースとしても人気です。石切場跡の産業遺構を巡るルートは圧巻です。令和3年7月16日に、鋸山を舞台に華開いた歴史や文化芸術が日本遺産「候補地域」に認定され、鋸南町と共同で地域活性化のための事業を進めています。令和6年に行われる文化庁の総括評価による日本遺産正式認定を目指しています。



Column

ロープウェイからの 景色もおススメ!

山麓駅から山頂駅まで約4分。東京湾の景色を360°のパノラマで楽しめます。ロープウェイを降りて山頂駅展望台から見る景色もおススメです。



所 金谷4052-1
鋸山ロープウェイ
☎ 0439-69-2314



夏は海で遊び尽くそう

海水浴 (7月中旬～8月中旬)

富津市は、南北約40kmにおよぶ海岸線があるため、さまざまなレジャーがあります。海水浴場は4つあり、どれも穏やかな浅い海岸で小さな子どもでも安心して遊ぶことができます。



・富津海水浴場

富津岬の南側に広がる海水浴場。県立富津公園もあります。

・大貫中央海水浴場

海がおだやかで小さなお子様連れに向いています。

・新舞子海水浴場

透明度が高く、ロケーションが良い海水浴場です。

・上総湊海水浴場

家族連れに人気。更衣室等(公園施設)が整備されています。

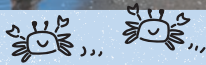

< 広告 >

富津海岸潮干狩

コインシャコ
完備

砂ぬり海水おし
完備

無料更衣室
完備

無料休憩室
完備

**ビッグ
駐車場
無料**

約1200台以上

JF 共済

組合員(ご家族の方)や地域住民の方々の暮らしの保障をご提供いたします。

“ひと”の万が一に備える保障

チョコリンタンシ

“いえ”の万が一に備える保障

くらしかさ丁

お気軽にご相談・お問い合わせ下さい。

富津漁業協同組合

☎0439(87)2121・5561

富津市富津2035-74(平日 月～金 8:30～17:00受付)

富津潮干狩場直営海の家

〔海の家〕☎0439(87)2233

富津市富津2307-2(土・日・祝日受付)

富津岬
潮干狩場
公園



たくさんの動物と触れ合える

マザー牧場

季節の花畑や動物たちとふれあえる観光牧場。乳しぼりなどのイベントや、乗馬体験、味覚狩りやソフトクリームなどのグルメが楽しめます。

夏の大スケールの桃色吐息(ペチュニア)の花畑は必見。

所 田倉940-3
☎ 0439-37-3211



日本ではマザー牧場でしか見られないホワイトベルティッドギャロウェイがいるよ♡

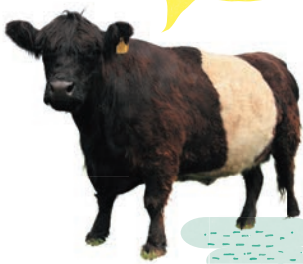

東京湾を一望

東京湾観音

高さ56mの観音様。胎内の324段を登った先の展望は、関東の富士見百景、ちばの眺望百景にも選定されています。

所 小久保1588
☎ 0439-65-1222



釣り

市の西側は東京湾に面しているため、一年中海釣りを楽しむことができます。内湾で波も比較的穏やかなので家族連れにも最適です。

問

・船釣り

富津地区	富津観光案内所	☎0439-87-2565
大貫地区	第三光進丸	☎0439-65-1452
上総湊地区	湊釣船(代表)	☎0439-67-0602
竹岡地区	竹岡小釣組合(代表)	☎0439-67-8203
金谷地区	岡沢釣具店・光進丸	☎0439-69-2232

富津海岸
潮干狩り場



潮干狩り

県立富津公園に隣接した遠浅の海岸で、3月～8月に潮干狩りができます。潮干狩り場の目の前には、貝洗い場、砂出し用の海水なども整備しています。

問

富津漁業協同組合
☎0439-87-2121 または 5561(平日)
☎0439-87-2233(海の家 潮干狩り場内)



熊手を
利用して採取



〈広告〉

新造船・修理・建築防水加工

北村造船所

富津市萩生222
TEL.(0439)69-8357
FAX.(0439)69-8357

千葉ブランド水産物(1Kg越え)
「竹岡つりタチウオ」
期間：12月から2月末

天羽漁業協同組合
富津市萩生 1174-5
TEL:0439-69-8321
FAX:0439-69-8323

Lete

beach house

ジェットスキー・船外機の販売修理

SUZUKI MARINE

営業時間 AM9:00~PM6:30 定休日 水曜
富津市富津2401-315
TEL 0439-87-8455



アクティビティが満載!

富津公園

富津岬の先端に位置し、さまざまなアウトドアフィールドがある県立公園です。

園内施設



1 明治百年記念展望塔

富津岬の最先端にあり天気の良い日は富士山が見えることも。関東富士見百景に選定されています。



2 ジャンボプール

4種類のプールやウォータースライダーなどがあります。

☎ 0439-87-6061 (7月第3土曜～8月31日)
0439-87-8887 (富津公園管理事務所)



3 屋内温水プール

天候を気にせず通年プールが楽しめます。

☎ 0439-87-8887



4 遊具広場

子ども用の遊具がたくさんあります。



5 テニスコート

全天候型のテニスコート(人工芝4面、ハード3面)があります。

☎ 0439-87-2565



6 キャンプ場

宿泊は4～9月。BBQ施設のみ利用もできます。

☎ 0439-87-2565 (予約)

夏にはキャンプ場も開設

市民の森

山や谷を取り込んだ広大な敷地に、パノラマ広場、野鳥の森などの施設が点在しています。バンガロー、炊事やシャワーなどの施設が完備されたキャンプ場もあります。

所 豊岡2785-1



町おこして生まれた美術館

鋸山美術館

金谷ゆかりの資料や寄贈された美術品を収蔵しているほか、さまざまな企画展を行っています。別館の石蔵は、鋸山資料館で国登録有形文化財です。

所 金谷2146-1 ☎ 0439-69-8111



FUTTSU CITY
PHOTO GALLERY



志駒不動様の霊水



船戸橋

11月下旬～12月上旬が見頃

もみじロード

志駒川に沿って走る県道182号(上畑湊線)は、通称「もみじロード」と呼ばれ、延長約10kmに続くもみじの名所です。



紅葉状況はこちらから



国指定史跡

南関東最大の前方後円墳

だいりづか 内裏塚古墳

二間塚にあり全長144m、5世紀中頃の築造とされています。明治39(1906)年の発掘の際、人骨、銅鏡、刀剣類などが出土しました。周辺には48基の古墳が点在しています。(2002年国指定史跡)

〈広告〉



市指定史跡

うわのづか 上野塚古墳

青堀駅前にある古墳で、5世紀末頃にこの地を治めた豪族の墓とされています。(1992年市指定史跡)

べんてんやま 弁天山古墳

小久保にある全長87.5mの前方後円墳。弁天山古墳の石室は見学可能です。(1929年国指定史跡)



国指定史跡



関東三十六不動霊場第32番札所
ぼけ封じ関東33観音霊場第4番札所
厄除け岩瀬不動尊



普和山 最上寺

〒293-0043 千葉県富津市岩瀬416番地
電話 (0439) 65-0670 番
FAX (0439) 65-4377 番

FUTTSU CITY PHOTO GALLERY



特産品・名産品

東京湾の豊かな漁場を持つ富津市では、新鮮な海産物が多く獲れるほか、農畜産物にも力を入れており多彩な食が楽しめます。

富津市ガイド

(富津のグルメ)

はかりめ

はかりめとは穴子のこと。穴子の姿や模様が市場や河岸で使用していた「棒はかり」と似ていたため、漁師の間で「はかりめ」と呼んでいたことから、市内でも「はかりめ」と呼ぶようになりました。



はかりめの刺身



それぞれの店舗のごたわりが満載!



かいほう 海堡井



海堡とは富津岬の沖合に造られた人工島のこと。この周辺の海域は好漁場となっており、そこで獲れた魚介類を中心にした井です。

生のり

市場にほとんど出回ることがない生のりは、産地でしか味わえない食材。



のりラーメン



生のり玉子焼き

Column

絶品! 黄金アジ

金谷沖で獲れるアジは「根付きのアジ」のため、脂の乗りもよく、魚体が黄色みを帯びていることから黄金アジと呼ばれています。その味とボリューム感を求めて多くの人が訪れます。



竹岡式ラーメン

チャーシューのうま味がとけこんだ黒いスープと厚切りチャーシューがのった竹岡地区発祥のラーメン。



FUTTSU CITY PHOTO GALLERY





江戸前オイスター



アナゴ



タチウオ



活サザエ

(魚介類)



白ミル貝



アサリ

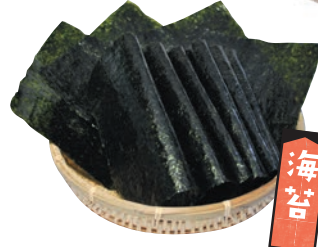

海苔

(農畜産物)



富津市産米

主にコシヒカリ、ふさおとめ、ふさこがねを作っています。

(発酵品)



日本酒

市内には2つの蔵元があり酒造りを行っています。

野菜・果物



和牛



トマト、にんじん、小松菜、メロン、梅、いちごなどが盛んです。



醤油

人工的な温度管理をしない天然醸造方式の醤油を製造しています。

FUTTSU CITY PHOTO GALLERY

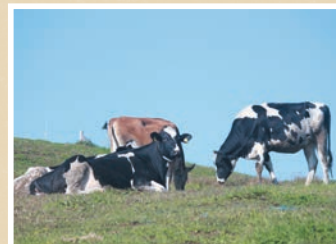

イベントカレンダー

地域の伝統行事やお祭りなど、富津市ならではのイベントが盛りだくさん。市民の皆さんが参加できるイベントも多数あるので、ぜひご参加ください。

富津市ガイド



B 浅間神社例大祭 羯鼓舞 かっこまい 7月上旬

羯鼓舞とは、明治以前より地域の長男の間に伝承され、古くは雨乞いのために行われたもので、今は神社への奉納行事になっています。



A 千葉県民マラソン 3月上旬

緑と海に囲まれた風光明媚な富津岬をぐるっと一周します。起伏が少ないことから、全国実業団対抗駅伝や箱根駅伝などで活躍する選手達が合宿練習もする名コースです。



D 富津市民花火大会 7月下旬

富津市の夏の風物詩。美しい花火が打ち上がり、夜空を彩ります。



C 三柱神社例大祭 木遣り獅子舞 7月中旬

三柱神社木遣り獅子舞保存会により2年に1度奉納されており、江戸時代末期頃から継承されている伝統行事になっています。

〈 広告 〉

FUTTSU CITY PHOTO GALLERY

未来に残る物作り
製作金物・鉄骨工事
カントウ機材株式会社
富津市二間塚941
TEL 0439(88)1555
FAX 0439-88-1666

(有)立石煙火製造所
富津市二間塚731
TEL 0439-87-0755
FAX 0439-87-5683
E-mail hanabi1@orion.ocn.ne.jp



E 湊川灯籠流し **8月14日**

f 吾妻神社祭礼 馬だし祭り **9月中旬**

昭和61(1986)年に復活した地域の伝統を今に伝える行事です。神田橋親水公園、湊川親水公園(上町)から本格木製灯籠が水面を流れます。

県の無形民俗文化財指定。神霊を馬の上に移して、若者が馬の手綱をつかみ砂浜を駆け抜ける勇壮な神事です。

年間イベントスケジュール(主なもの)

※祭りやイベントは中止・変更となる場合がありますので、事前にご確認ください。

1月1日	2月上旬	3月上旬	5月4日	5月5日	6月1日	7月上旬	7月中旬(隔年)	7月中旬	7月下旬	8月14日	8月16日	8月下旬	9月中旬	10月中旬	10月下旬	11月	11月23日	11月下旬~12月上旬							
元旦マラソン	元旦歩こう大会	大わらじづくり(関尻)	東京湾観音節分会	吾妻神社節分祭	千葉県民マラソン	富津海岸潮干狩場オープン	日本三大くも合戦(通称「フンチ」)(富津)	市民の森フェスタ(豊岡)	湊川アユ釣り解禁(9月まで)	浅間神社例大祭(羯鼓舞)(鶴岡)	富津公園歩け歩け大会	三柱神社例大祭(木遣り獅子舞)(竹岡)	海水浴場海開き	富津公園ジャンボプール開設	金谷海浜公園プール開設	富津市民花火大会	湊川灯籠流し(湊)	富津ふるさとまつり(大堀)	金谷納涼祭・金谷夢花火	吾妻神社祭礼「馬だし祭り」(岩瀬・吉野地区)	ふれあいスポーツフェスタ	富津市民文化祭	J Aきみつ富津地区農業まつり	市民ハイキング	もみじロード見頃(志駒・山中)
					A					D	E														

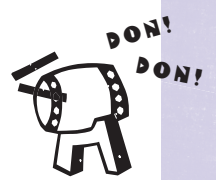

〈広告〉

FUTTSU CITY PHOTO GALLERY

一般住宅塗装工事
プラント塗装工事

井上塗装工業 有限会社

千葉県知事許可(般-4)第19960号

お気軽にご相談ください。

富津市下飯野602-2
TEL 0439-87-1260

プラント機器据付・保守点検
足場仮設工事

株式会社 富津機工

富津市下飯野 1332-1
TEL 0439-87-1608(代)

1



資源を生かし
未来へつなぐ

ごみの事ならおまかせ!! 事業系ゴミ、
引っ越しごみ処理、遺品の処理困っ
ていたらお気軽にご相談ください。

一般廃棄物収集運搬業
再生資源回収、リサイクル

有限会社 新栄容器

TEL 0439-87-6667
FAX 0439-87-6531

富津市大堀3-23-11

2 (有)石井モーターズ商会

1 (有)新栄容器



このページは有料広告ページです



2



**お車のことなら
おまかせください!**

青堀駅から徒歩3分の所にある、地域密着型のお店です。迅速に対応致しますので、お気軽にお立ち寄り下さい!



民間車検場
有限会社 石井モーターズ商会

- ・各メーカー自動車販売
- ・車検・钣金・一般整備

〒293-0001 富津市大堀85 TEL.0439-87-0208
FAX.0439-87-0212

富津市ガイド

Shop tour map



いざというときに

IN CASE OF EMERGENCY

富津市防災ハザードマップ

ハザードマップを
見てみよう



市では市民の皆さんが安全で確実な避難行動が取れるよう、減災対策の取り組みとして、ハザードマップを公開しています。

市内の災害リスクの高い場所や指定避難所などを確認し、あらかじめ災害に備えて家族での話し合いや防災学習など多くの場面でご活用いただけます。

いざというときに落ち着いて行動できるよう、ハザードマップを活用して、災害時の対応を決めておきましょう。



富津市Web版防災ハザードマップ

「富津市Web版防災ハザードマップ」では、Web地図を利用し、自分で選択した地点のハザード情報を自由に確認することができます。

また、避難所までのルートを考えたり、避難所の開設状況を確認できたり、幅広い活用方法でご利用いただけます。



〈広告〉

(有) 親和商店

ユニフォーム・警備服・白衣
消防/防災/衛生用品・防災食
安全保護具/工具・発電機
旗(のぼり・横断幕)
各市キャラクターグッズ/ウエア
名入れタオル

 **本店(君津)** 

☎ **0439(52)0714**

富津事務所・袖ヶ浦事務所・館山オフィス
南房総市オフィス・木更津オフィス
✉ shinwa.r.9981@tkcnet.ne.jp

**FUTTSU CITY
PHOTO GALLERY**



避難情報

市が発令する避難情報と国や県が発令する防災気象情報



洪水や土砂災害、河川の氾濫などの際に、5段階の「警戒レベル」を用いて、避難情報を発令します。警戒レベル3【高齢者等避難】や警戒レベル4【避難指示】が発令された際には、危険な場所から速やかに避難行動をとりましょう。



注意

避難情報等		防災気象情報	気象状況
警戒レベル	避難行動等	避難情報等	警戒レベル相当情報(例)
大 警戒レベル 5 命の危険 直ちに安全確保！	すでに安全な避難ができず、命が危険な状況。いまいる場所よりも安全な場所へ直ちに移動等しましょう。	緊急安全確保 ※必ず発令される情報ではない 【富津市が発令】	警戒レベル5相当情報 ●大雨特別警報 数十年に一度の大雨
警戒レベル 4 危険な場所から 全員避難	過去の重大な災害の発生時に匹敵する状況。この段階までに避難を完了しておきましょう。台風などにより暴風が予想される場合は、暴風が吹き始める前に避難を完了しておきましょう。	避難指示 【富津市が発令】	警戒レベル4相当情報 ●氾濫危険情報 ●土砂災害警戒情報 ●高潮特別警報 ●高潮警報等
警戒レベル 3 危険な場所から 高齢者等は避難	避難に時間を要する人(高齢者、障がいのある人等)とその支援者は避難をしましょう。その他の人は、避難の準備を整えましょう。	高齢者等避難 【富津市が発令】	警戒レベル3相当情報 ●大雨警報 ●洪水警報 ●警報に切り替える可能性が高い旨に言及された高潮注意報等 大雨の数時間～2時間程度前
警戒レベル 2	避難に備え、ハザードマップ等により、自らの避難行動を確認しましょう。	大雨注意報・洪水注意報 【気象庁が発表】	大雨の半日～数時間前 …… 大雨の数日～約一日前
小 警戒レベル 1	災害への心構えを高めましょう。	早期注意情報 【気象庁が発表】	

国土交通省・気象庁・都道府県が発表

これらは、住民が自主的に避難行動をとるために参考とする情報です。

※各種の情報は、警戒レベル1～5の順番で発表されるとは限りません。状況が急変することもあります。

どこに避難したらよいか



自宅は立地条件ごとに、異なった災害の脅威にさらされています。そのため、さまざまな自然災害に対し、わが家にはどのような脅威があるかをハザードマップなどで事前に調べておく必要があります。そのうえで、災害の危険性が高まったとき、自分や家族はどのような避難行動をとればよいのかを判断しなければなりません。

また、避難するときは、避難先までの経路が安全であることを事前に確認し、日頃から災害への備えを心掛けましょう。

富津市安全安心メール

富津市安全安心メールは、あらかじめメールアドレスを登録した携帯電話やパソコンに、防災、火災、防犯、環境、生活、医療・健康などの情報をメールで配信するものです。

メールの配信を希望する人は、メールアドレスの登録が必要です。

※市民以外の人でも登録できますので活用してください。

利用料金

登録料・情報料は無料です。ただし、登録時とメールの送受信にかかる通信費用は、登録した人の負担となります。

配信する情報

次の情報のうち、希望する情報を配信します。

<input checked="" type="checkbox"/> 防災 <ul style="list-style-type: none"> 地震 津波 台風 気象警報情報 など 	<input checked="" type="checkbox"/> 火災 <ul style="list-style-type: none"> 火災の発生 鎮火情報 など 	<input checked="" type="checkbox"/> 防犯 <ul style="list-style-type: none"> 防犯 行方不明者 不審者情報 電話de詐欺情報 など 	<input checked="" type="checkbox"/> 環境 <ul style="list-style-type: none"> 光化学スモッグ 有害鳥獣駆除情報 など
<input checked="" type="checkbox"/> 生活 <ul style="list-style-type: none"> 停電 道路 断水 イベント情報 など 	<input checked="" type="checkbox"/> 医療・健康 <ul style="list-style-type: none"> 休日当番医 各種健診などの日程 育児教室 感染症情報 など 	<input checked="" type="checkbox"/> その他 <ul style="list-style-type: none"> 上記以外の緊急情報 など 	



メールアドレスの登録方法

市からの情報をいち早く受信できますので、ぜひ登録してみてください。

◀ 携帯電話・スマートフォンから登録の人

次のいずれかの方法で空メールを送信し、その後に返信されたメールから登録画面を開いて登録してください。

- 直接 t-futtsu@sg-p.jp に空メールを送信する
- 二次元コードを携帯電話のカメラで読み込み、空メール送信



スマートフォン



フィーチャーフォン
(ガラケー)

◀ パソコンから登録の人

市ホームページから登録できます。

<https://www.city.futtsu.lg.jp/0000003777.html>

※携帯電話で迷惑メールの拒否設定をしている人は、あらかじめ futtsu@sg-m.jp からのメールが受信できるように設定しておいてください。なお、携帯電話のメール受信設定方法がわからない場合は、最寄りの携帯電話販売店または総務部防災安全課に相談してください。

我が家の災害時連絡先リスト

家族で防災会議をしましょう

年 月 日

我が家の緊急時の
避難(集合)場所

緊急避難場所

避難所

緊急のときの我が家の
主要連絡先

名前

電話番号

メール

安否情報を取り次いでくれる人
(遠方の親戚や友人)の連絡先

名前

電話番号

メール

富津市LINE公式アカウント

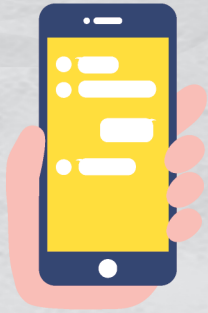

LINEを活用し、富津市安全安心メールと同じく、災害情報などを配信しています。配信情報などの詳細は9ページをご覧ください。



防災行政無線

防災行政無線が聞き取れないときは、テレホンサービスを利用してください。

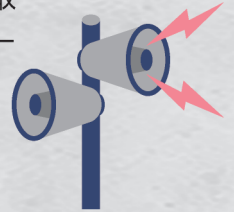

フリーダイヤル
☎ 0120-80-1248

指定緊急避難場所

緊迫した災害から危険を回避し、命を守るために一時的に避難する場所であり、災害別に指定しています。



指定一般避難所

災害発生の恐れがあるときや災害により住家被害を受け、一定の期間自宅で生活できない場合に、一時的に生活する体育館・公民館・集会所などの施設です。

「災害が起きたら、最寄りの公共施設に行けば大丈夫」と思っている方も多いのではないのでしょうか？

東日本大震災時には避難場所と避難所の定義が明確でなかったこともあり、災害ごとに応じた避難場所の安全性を確認せずに最寄りの避難場所に避難した結果、被災したということがありました。

これを踏まえ、平成25年に災害対策基本法が改正され、避難場所と避難所を明確に区分し、あらかじめ市町村が「指定緊急避難場所」と「指定避難所」として指定することとされました。

第一段階で開設する「指定一般避難所」(令和6年4月1日現在)

災害の発生または発生のおそれがある場合、第一段階に開設する指定一般避難所は下記のとおりです。災害の状況に応じて、次の16施設の中から開設する避難所を選定し、**防災行政無線**や**富津市安全安心メール**などでお知らせします。

富津地区

- 富津公民館
新井932-34 ☎87-8381
- 富津中学校
下飯野1283-1 ☎87-1147
- 富津小学校
富津396-2 ☎87-2348
- 青堀小学校
大堀2042-4 ☎87-0063
- 飯野小学校
下飯野154 ☎87-0875

大佐和地区

- 中央公民館
小久保3014 ☎65-2251
- 大貫小学校
小久保114 ☎65-0044
- 吉野小学校
絹176-3 ☎65-0041
- 佐貫小学校
鶴岡989-1 ☎66-0310

天羽地区

- 市民会館
湊765-1 ☎67-3112
- 天羽中学校
岩坂109 ☎67-0615
- 旧天神山小学校
花輪104
- 旧竹岡小学校
竹岡757
- 旧金谷小学校
金谷2254-3
- 環小学校
上後328 ☎68-0009
- 関豊ふれあいシニア館
豊岡1355-1 ☎68-1012



避難所のおさらい

避難場所と避難所はどう違うの？



※災害ごとに、開設する避難所は異なります。

富津市安全安心メール

指定緊急避難場所・指定避難所等一覧

指定緊急避難場所



緊迫した災害から危険を回避し、命を守るために一時的に避難する場所をいい、災害別に指定しています。

No	名称	指定エリア	所在地	洪水	土砂災害	高潮	地震	津波
1	富津小学校	運動場	富津396-2	○	○	○	○	○
2	富津老人憩の家	駐車場	富津679-85	○	○	○	○	×
3	日本製鉄(株)富津寮	2階通路、3階通路、屋上	富津679-101、102	△	△	△	△	○
4	富津運動広場	敷地内	富津680-1	○	○	○	○	×
5	県立富津公園駐車場	第1~4駐車場	富津2280	○	○	×	○	×
6	県立富津公園中の島	中の島	富津2280	○	○	○	×	○
7	富津臨港公園	敷地内	富津2668	○	○	×	○	×
8	富津公民館	駐車場	新井932-34	○	○	×	○	×
9	望みの門本館	駐車場、屋上	川名1436	○	○	○	○	○
10	若葉公園	敷地内	大堀1107-2	×	○	×	○	○
11	(株)高田工業所君津支社富津寮	1号館2~6階廊下、2号館2~3階廊下	大堀1107-51	○	○	○	○	○
12	(株)基行富津寮	3~6階廊下、屋上	大堀1107-52	○	△	○	△	△
13	青堀児童遊園地	敷地内	大堀1822-2	○	○	○	○	○
14	青堀小学校	運動場	大堀2042-4	○	○	○	○	○
15	青堀駅裏公園	敷地内	大堀2214	○	○	○	○	○
16	基行ビル	2~4階廊下、屋上	大堀一丁目10-6	○	△	○	△	△
17	大堀第1号公園	敷地内	大堀一丁目11	×	○	○	○	○
18	青堀ふれあいシニア館	駐車場	大堀一丁目25-1	×	○	×	○	○
19	大堀第2号公園	敷地内	大堀一丁目26	×	○	×	○	○
20	大堀第3号公園	敷地内	大堀二丁目11	○	○	○	○	○
21	大堀第4号公園	敷地内	大堀二丁目30	×	○	×	○	○
22	大堀第5号公園	敷地内	大堀三丁目8	○	○	○	○	○
23	市役所富津連絡所跡地	敷地内	青木1561-1	○	○	○	○	○
24	PLAZA DoFiI	駐車場	青木一丁目3-2	×	○	×	○	○
25	青木公園	敷地内	青木二丁目10-12	○	○	×	○	○
26	飯野小学校	運動場	下飯野154	○	○	○	○	○
27	飯野コミュニティセンター	建物前広場	下飯野203-1	○	○	○	○	○
28	飯野保育所	園庭	下飯野332-6	○	○	○	○	○
29	旧飯野運動広場	敷地内	下飯野942-1	○	○	○	○	○
30	富津中学校	運動場	下飯野1283-1	○	○	○	○	○
31	市役所	市民駐車場	下飯野2443	○	○	○	○	○
32	飯野児童遊園地	敷地内	本郷803-1	×	×	○	○	○
33	総合社会体育館	駐車場	新富80-4	○	○	×	○	×
34	新富運動広場	敷地内	新富80-5	○	○	×	○	×
35	市民ふれあい公園	管理事務所前駐車場	新富146-2	○	○	×	○	○
36	市民ふれあい公園ビジターセンター	市民ふれあい公園第4駐車場	新富154	○	○	×	○	○
37	大貫小学校	運動場	小久保114	○	○	○	○	○
38	中央公民館	駐車場	小久保3014	○	○	○	○	○
39	大佐和中学校	運動場	岩瀬619	○	○	○	○	○
40	岩瀬児童遊園地	敷地内	岩瀬995-22	○	○	○	○	×
41	君津商業高等学校	運動場	岩瀬1172	○	○	○	○	○
42	大貫ふれあいシニア館	駐車場	千種新田346-1	○	○	○	○	○
43	吉野小学校	運動場	絹176-3	○	○	○	○	○
44	吉野保育所	園庭	絹656-2	○	○	○	○	○
45	旧佐貫中学校	運動場	佐貫26	○	○	○	○	○
46	佐貫保育所	園庭	佐貫143-2	○	○	○	○	○
47	佐貫コミュニティセンター	駐車場	亀田368-1	○	×	○	○	○
48	佐貫小学校	運動場	鶴岡989-1	○	○	○	○	○
49	鶴峯八幡神社	神社前駐車場	八幡143	○	○	○	○	○
50	消防団第7分団第1部詰所	詰所前広場	湊260	○	○	○	○	○
51	市民会館	駐車場	湊765-1	○	○	○	○	○
52	浅間山運動公園	駐車場	湊1247-2	○	○	○	○	○
53	天羽高等学校	運動場	数馬229	×	○	○	○	×
54	中央保育所	園庭	数馬579	○	○	○	○	○
55	天羽小学校	運動場	数馬581-1	○	○	○	○	○
56	天羽中学校	運動場	岩坂109	○	○	○	○	○
57	地域交流支援センター「カナリエ」	駐車場	岩坂487-5	○	○	○	○	○
58	旧天神山小学校	運動場	花輪104	○	○	○	○	○
59	天神山コミュニティセンター	駐車場	不入斗1697-1	○	○	○	○	○
60	消防団第8分団第1部機庫	機庫前広場	相川1497-3	○	○	○	○	○
61	竹岡保育所	園庭	竹岡403-1	○	○	○	○	×

富津市

No	名称	指定エリア	所在地	洪水	土砂災害	高潮	地震	津波
62	竹岡子どもの遊び場	敷地内	竹岡445	○	○	○	○	×
63	竹岡コミュニティセンター	駐車場	竹岡473-1	○	○	○	○	×
64	旧竹岡小学校	運動場	竹岡757	○	○	○	○	○
65	竹岡第6区集会所	集会所前広場	萩生1104-17	○	○	○	○	○
66	金谷コミュニティセンター	駐車場	金谷2197-18	○	○	○	○	×
67	旧金谷小学校	体育館、運動場	金谷2254-3	○	×	○	○	×
68	TJKリゾート金谷城	体育館、駐車場	金谷4111-1	○	○	○	○	○
69	峰上保育所	園庭	上後305	○	○	○	○	○
70	環小学校	運動場	上後328	○	○	○	○	○
71	旧天羽東中学校	運動場	上後395	○	○	○	○	○
72	消防団第11分団第2部詰所	詰所前広場	志駒531-1	○	○	○	○	○
73	旧環南小学校	運動場	志駒1189	○	○	○	○	○
74	関豊ふれあいシニア館	駐車場	豊岡1355-1	×	○	○	○	○
75	わかあゆの郷	体育館	豊岡1432-1	○	○	○	○	○
76	天羽養護老人ホーム	駐車場	豊岡1728-1	○	○	○	○	○
77	市民の森	芝生広場	豊岡2785-1	○	○	○	○	○

つたつたつたつ

指定一般避難所



災害発生の恐れがある時や災害により住家被害を受け、一定の期間自宅で生活できない場合に一時的に生活する体育館、公民館、集会所等の施設をいいます。

No	名称	指定エリア	所在地	電話番号
1	富津小学校	体育館	富津396-2	87-2348
2	富津老人憩の家		富津679-85	87-4451
3	富津公民館		新井932-34	87-8381
4	青堀小学校	体育館	大堀2042-4	87-0063
5	青堀ふれあいシニア館		大堀一丁目25-1	88-1051
6	飯野小学校	体育館	下飯野154	87-0875
7	飯野コミュニティセンター		下飯野203-1	87-4260
8	飯野保育所	遊戯室	下飯野332-6	87-0765
9	富津中学校	体育館、武道場	下飯野1283-1	87-1147
10	総合社会体育館		新富80-4	87-3001
11	市民ふれあい公園 ビジターセンター		新富154	
12	大貫小学校	体育館	小久保114	65-0044
13	中央公民館		小久保3014	65-2251
14	大佐和中学校	体育館	岩瀬619	65-0053
15	君津商業高等学校	体育館	岩瀬1172	65-1131
16	大貫ふれあいシニア館		千種新田346-1	65-1011
17	吉野小学校	体育館	絹176-3	65-0041
18	吉野保育所	遊戯室	絹656-2	65-2143
19	旧佐貫中学校	体育館、武道場	佐貫26	
20	佐貫保育所	遊戯室	佐貫143-2	66-0392
21	佐貫コミュニティセンター		亀田368-1	66-1637
22	佐貫小学校	体育館	鶴岡989-1	66-0310
23	市民会館		湊765-1	67-3112
24	天羽高等学校	体育館、武道場、研修所	数馬229	67-0571
25	中央保育所	遊戯室	数馬579	67-0279
26	天羽小学校	体育館	数馬581-1	67-0045
27	天羽中学校	体育館、武道場	岩坂109	67-0615
28	旧天神山小学校	体育館	花輪104	
29	天神山コミュニティセンター		不入斗1697-1	67-0901
30	竹岡保育所	遊戯室	竹岡403-1	67-8504
31	竹岡コミュニティセンター		竹岡473-1	67-0934
32	旧竹岡小学校	体育館	竹岡757	
33	竹岡第6区集会所		萩生1104-17	
34	金谷コミュニティセンター		金谷2197-18	69-2472
35	旧金谷小学校	体育館	金谷2254-3	
36	峰上保育所	遊戯室	上後305	68-0080
37	環小学校	体育館	上後328	68-0009
38	旧天羽東中学校	体育館	上後395	
39	旧環南小学校	校舎	志駒1189	
40	関豊ふれあいシニア館		豊岡1355-1	68-1012
41	わかあゆの郷	体育館	豊岡1432-1	80-8220
42	市民の森	管理棟	豊岡2785-1	68-1800

※指定避難所とは、「指定一般避難所」と「指定福祉避難所」を合わせたものです。

指定福祉避難所



災害時に体育館などの一般の避難所での避難生活が困難な高齢者や障がいのある人など、特別な配慮を必要とする人が安心して避難できるように開設される避難所のことをいいます。

No	名称	受入対象者	所在地	電話番号
1	地域交流支援センター「カナリエ」	要配慮者	岩坂487-5	67-2801

津波避難ビル



津波浸水想定区域内において、避難者が、一時もしくは緊急に避難する施設のことをいいます。

No	名称	指定エリア	所在地
1	日本製鉄(株)富津寮	2階通路、3階通路、屋上	富津679-101、102



災害への備え

あ! 地震! その時あなたは…

勤務先や外出先で大規模な地震が発生したら…

家族や自宅の被害が心配。一刻でも早く家に帰りたい。

でも、ちょっと待って。**むやみに移動を開始しないでください!**

大規模な地震等が発生した場合、多くの方が勤務先や外出先などから一刻でも早く自宅に帰ろうとするかもしれません。しかし、公共交通機関が止まってしまう、人々が一斉に徒歩帰宅を始めた場合、路上や鉄道の駅周辺では大混雑が発生し、集団転倒に巻き込まれたり、火災や沿道の建物からの落下物等により負傷する恐れがあります。

大規模な地震が発生した直後は、県や市町村、消防や警察は、被害状況の把握や、負傷者や生き埋めになっている方の救出・救助、消火活動などを優先して行うため、徒歩で帰宅しようとする人の支援には限界があります。

また、徒歩で帰る人々により道路が混雑し、緊急車両の通行に支障が生じた場合、救助・救命活動や消火活動、救援物資輸送などの応急対策活動に影響を及ぼす恐れもあります。



外出中に地震が発生したら…

- 1 自身の身の安全を確保しましょう。
- 2 家族の安否や自宅の無事を確かめましょう。
- 3 交通機関の情報や道路の被害状況などを入手しましょう。
- 4 周囲の状況等に応じて、どのような行動(帰宅、一時移動、待機など)が最も安全なのか自ら判断し、冷静に行動しましょう。
- 5 帰宅できるまで、外出者同士が助けあいましょう。



安否確認の方法

家族の無事が確認できれば、交通機関の情報や自宅までの経路の被害状況等を確認し、落ち着いて時差帰宅をすることができます。

災害発生直後は、固定電話や携帯電話はかかりにくくなる場合があります。安否確認の手段として、**災害用伝言ダイヤル171**、**携帯電話災害用伝言板**、**web171**などが利用できます。

これらは、毎月1日、15日、防災週間(8月30日～9月5日)、防災とボランティア週間(1月15日～21日)などに体験利用が可能です。いざというときに戸惑わないよう、体験しておきましょう。



備蓄品・非常持出品を用意しましょう

救援体制が整うまでの3日から1週間程度を自力で乗り切るために、必要なものを準備しておきましょう。

◀非常持ち出し品(避難の際に持ち出すもの)

- | | | |
|---|---|--|
| <input checked="" type="checkbox"/> 水 | <input checked="" type="checkbox"/> 食品(最低3日分) | <input checked="" type="checkbox"/> 防災用ヘルメット・防災ずきん |
| <input checked="" type="checkbox"/> 衣類・下着 | <input checked="" type="checkbox"/> レインウェア | <input checked="" type="checkbox"/> 歩きやすい靴 |
| <input checked="" type="checkbox"/> 懐中電灯 | <input checked="" type="checkbox"/> 携帯ラジオ | <input checked="" type="checkbox"/> 予備電池・携帯充電器 |
| <input checked="" type="checkbox"/> マッチ・ライター・ろうそく | <input checked="" type="checkbox"/> 救急用品(ばんそうこう・包帯・消毒液・常備薬など) | |
| <input checked="" type="checkbox"/> 使い捨てカイロ | <input checked="" type="checkbox"/> ブランケット | <input checked="" type="checkbox"/> 軍手 |
| <input checked="" type="checkbox"/> 洗面用具 | <input checked="" type="checkbox"/> 歯ブラシ・歯磨き粉 | <input checked="" type="checkbox"/> タオル |
| <input checked="" type="checkbox"/> ペン・ノート | <input checked="" type="checkbox"/> 持病の薬 | |
| <input checked="" type="checkbox"/> おくすり手帳のコピー | <input checked="" type="checkbox"/> その他(家庭状況により必要なもの) | |

感染症対策にも有効です

- | | | |
|---|--|--|
| <input checked="" type="checkbox"/> マスク | <input checked="" type="checkbox"/> 手指消毒用アルコール | <input checked="" type="checkbox"/> 石けん・ハンドソープ |
| <input checked="" type="checkbox"/> ウェットティッシュ | <input checked="" type="checkbox"/> 体温計 | |

一緒に持ち出しましょう

- 貴重品(通帳・現金・パスポート・運転免許証・病院の診察券・マイナンバーカードなど)



◀ローリングストック法

普段から少し多めに食材、加工品を買っておき、使ったら使った分だけ新しく買い足していくことで、常に一定量の食料を家に備蓄しておく方法をローリングストック法といいます。

ローリングストック法のポイントは、日常生活で消費しながら備蓄することです。また、ローリングストック法は、食料だけでなく、日常使いできている生活用品(ウェットタオル、カセットコンロ、カセットボンベ、乾電池、使い捨てカイロなど)にも応用することができます。

冷蔵庫・冷凍庫の食材を活用



食パンや野菜等は自然解凍により食べることも可能。



氷は溶かして飲料水として活用も可能。

冷蔵庫に食材を買い置きし、冷凍庫にもご飯や食パン、野菜、冷凍食品等の備蓄を。

停電時、クーラーボックスや保冷剤等を活用して食材の保存を。

調理器具の備え



カセットボンベ 1本で約60分使用可能。 1カ月で約15本必要。(1日30分使用の場合)

- **カセットコンロ・カセットボンベ**
停電時等、冷蔵庫の食材や非常食を調理するために必須。

ローリングストック法で備蓄した非常食を活用

ローリングストック法

定期的(1カ月に1、2度)に食べて、食べた分を買い足し備蓄していく方法。食べながら備えるため、消費期限が短いレトルト食品等も非常食として扱えます。

その他備蓄しておくの良いもの

- **乾麺(ラーメン・パスタ等)**
ゆで時間の短いものを。
- **フリーズドライ食品(スープ等)**
スープ類は食欲が無い時でも摂取可能。
- **缶詰**
野菜や果物の缶詰で栄養を。

その他のアイデア

- **乾物**
ミネラル・食物繊維の補給を。
- **家庭菜園**
庭やベランダ等も活用して菜園を。
- **漬物**
伝統的な保存方法で。

※上記の日数・組み合わせは一例です。ローリングストック法等で1週間分の非常食を蓄えておくことにより安心です。
※1週間分の飲料水、また生活用水も備えましょう。飲料水は1人1日3ℓ×家族分の準備を。

119番のかけ方

問 消防署 ☎88-0119 FAX 88-6500

119番通報をするときは

火災や救急で119番通報をしたときに、慌ててしまい自宅の住所や電話番号等をすぐに言えないことがあります。

どんな時にも正確な情報が伝えられるように、住所や電話番号を事前に書き出しておきましょう。

住 所	富津市
世帯主の名前	
電話番号	0439 - -

- 火災案内 ☎87-5588
- 休日・夜間の病院案内 ☎88-0119

消火器の取り扱い方法

消火器での初期消火は、「炎が天井付近に達するまで」可能といわれていますが、消火できなかった場合は安全な場所に避難しましょう。



- 1 ピンを抜く
- 2 ホースを火元に向ける
- 3 レバーを握る

応急手当

問 消防署 ☎88-0119 FAX 88-6500

AED



「自動体外式除細動器(AED)」とは、応急手当のひとつで、心臓の突然の停止(心臓がけいれんしたように細かく震えている状態の不整脈)の際に電気ショックを与えて、心臓を正常な状態に戻すための安全な医療機器です。

迅速な除細動(電気ショック)を行うまでの時間が傷病者の予後へ大きな影響を与え、1分遅れるごとに7~10%の社会復帰率が低下するといわれています。

◀AEDの取り扱い方法

- 1 AEDを準備し、電源を入れる。(ふたを開けると自動的に電源が入る機種もあります。)
- 2 傷病者の胸がぬれている場合は、ふきとってから電極パッドを貼る。
※貼り薬は取り除き、ペースメーカーなどは避けて貼る。(貼る位置は電極パッドに書いてあります。)
- 3 AEDが心電図を解析している間に傷病者から離れる。
- 4 電気ショックの指示が出た場合は、誰も傷病者に触れていないことを確認してからショックボタンを押す。
※オートショックAEDを使用している場合は、電極パッドを貼れば自動で電気ショックを行ってくれます。
- 5 以降はAEDの音声指示に従う。(必要であれば胸骨圧迫を行う。)

災害時緊急連絡先

火事・救急・救助

119 番
(局番なし)

事件・事故

110 番
(局番なし)

海の事件・事故

118 番
(局番なし)

※通報はあわてずに落ち着いて正確に伝えましょう

心肺蘇生法

心肺蘇生法とは、胸骨圧迫と人工呼吸をすることによって、止まってしまった心臓や呼吸の動きを助ける方法です。

命が助かる可能性は時間とともに減っていきませんが、心肺蘇生を行った場合には、命が助かる可能性が高まります。

心肺蘇生法

● 傷病者の発生

● 反応の確認

肩を叩きながら、耳元で「大丈夫ですか?」と呼びかける。

● 助けを呼ぶ

助けを呼び、119番通報を依頼。

● 呼吸をみる

1 胸やおなかの上下運動を見る。

2 10秒以内で確認。(普段どおりの呼吸をしているか)

● 普段どおりの呼吸がない

● 胸骨圧迫を30回と人工呼吸を2回

胸骨圧迫

1 胸の真ん中を1分間に100回から120回のリズムで押す。

2 約5cm分胸の厚みが沈むくらいの強さ。

3 押した胸は、しっかりと元の位置まで戻す。

気道確保と人工呼吸

1 片手を額に、もう片方の手の人差し指と中指をあご先に当て、持ちあげる。

2 額に当てた方の手(親指と人差し指)で鼻をつまむ。

3 軽く胸が膨らむ程度に息を吹き込む。

4 1回に1秒かけて、2回吹き込む。

胸骨圧迫30回と人工呼吸2回

※感染症の疑いがある場合には人工呼吸は実施せず、胸骨圧迫のみを実施してください。

● 繰り返し

● 心肺蘇生の交代

約2分間で交代(複数の人がいるとき)

● 心肺蘇生の中止の基準

1 目を開けたとき。

2 普段どおりの呼吸が戻ったとき。

3 うめき声が出たとき。

● 救急隊に引き継ぎ



● 普段どおりの呼吸をしている

● 回復体位

ア 横向きに寝かせる。

イ 上のひざを曲げ、おなかの方に近づける。

ウ 下側のうでを前方に出す。

エ 上側のひじを曲げ、手のひらを顔の下に置く。



やけど

やけどの応急手当は?

● I度熱傷

皮膚が赤くなり痛みがある。

● II度熱傷

皮膚が赤くなり水ぶくれができ痛みがある。

● III度熱傷

皮膚が白っぽくなり痛みを感じない。

【水ぶくれ】をつぶさないように

きれいな水(流水)で10~15分くらい冷やす

2・3日で自然に治ります。必要に応じて病院を受診してください。

傷跡が治りにくく、細菌感染などをおこしやすいので、必ず病院を受診してください。

緊急

広範囲(ハンカチくらいの大きさ以上)に熱傷をしてしまったら、すぐに救急車を呼んでください! 水をかけすぎると体温が下がるので注意してください。

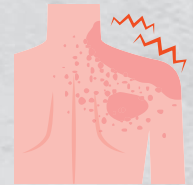

熱中症

熱中症の症状は?

- 頭痛・めまい・吐き気・おう吐・脱力などを訴えることもあります。
- 立ちくらみや頭がぼんやりして注意力が散漫になります。
- 皮膚が赤く乾き、意味不明なことを言い始めたら危険な状態です。



熱中症の応急手当は?

熱中症のような症状がみられたら、涼しい場所に移動させ衣類を緩めて楽な姿勢で休ませましょう。

- 症状が軽く、意識がはっきりしている場合は、スポーツドリンクなどで水分補給し、脇の下や首・足の付け根などを冷やしましょう。
- 意識がはっきりせず、ぼんやりしている場合や頭痛・おう吐などがある場合は、すぐに救急車を呼びましょう!

予防

炎天下や高温多湿な場所で運動や作業をするときは、こまめにスポーツドリンクなどで水分補給をして休憩をとることで予防ができます。

富津市管工事業協同組合

富津市篠部1421 TEL.0439-87-8711 FAX.0439-87-5880



「本組合加入の工事店」は、富津市水道事業の指定を受け、新設、改造の際の水道工事をはじめ、水もれや凍結などによる故障の修繕に、常時対応できる体制を整えています。もちろん、キッチン・洗面所・トイレ・お風呂などの水まわり関連の新設及びリフォーム工事の専門家です。

(有) 渡辺機械	小久保2077-2	65-1636	榎本電機(株)	川名1489	87-2736
(有)小川ポンプ	千種新田140-1	65-1267	富二電機(株)	富津88	87-2711
(株)池田商店	上後276-1	68-0050	(有)岩崎鉄工所	富津392	87-2734
伊東建設興業(株)	六野12-2	68-0711	(有)白石設備工業	萩生1200	69-8102
(有)大佐和設備	上1091	65-1339	(有)鈴木鉄工所	更和19	67-0400
(株)相川精機	大堀1574	87-8811	(株)錦織商店	田倉483-22	68-1553
(有)天羽電器商会	湊46-10	67-0232	(有)神子設備	海良356	67-1779
すみれ園管電工	篠部1421	87-4649	(有)ケイ・テック	二間塚941	80-1441



Master Craftsman

社会を縁の下で支える名匠[Master Craftsman]であり続けたい。

1912年「るのくち式機械事務所」としてポンプの設計・製作から出発した産業用機械メーカーの荏原製作所。現在、風水力、環境、精密・電子の事業を通じて幅広い分野に貢献しています。時代に応え、社会を支えるためのたゆまぬ研鑽こそが「ものづくり」の基本です。私たちはエバラです。



行政ガイドインデックス

FUTTSU CITY ADMINISTRATIVE GUIDE INDEX

-  42 庁舎案内
-  44 届出・証明
-  51 税・国民年金・国民健康保険
-  60 保健・福祉・医療
-  72 子育て
-  84 生活環境
-  91 暮らし・住まい
-  95 産業・しごと
-  97 教育・文化・スポーツ
-  101 議会・選挙・行政
-  107 テレホンガイド



FUTTSU CITY PHOTO GALLERY

