

(2月1日現在)	(前月比)
世帯 16,670	(-185)
人口 52,745	(-91)
男 26,051	(+34)
女 26,694	(-125)

編集発行／富津市役所秘書課
〒293-8506 ☎0439・80・1225
千葉県富津市下飯野2443番地

はじまります

家電製品のリサイクル

家電リサイクル法のしくみ

4月1日から「家電リサイクル法（特定家庭用機器再商品化法）」が施行されます。廃棄される家電製品の引き取りと運搬は小売店等に、再商品化は家電メーカーに義務づけられ、その費用は消費者が負担する、という役割分担が始まります。
環境保全課 ☎80・12228、環境センター ☎37・2020

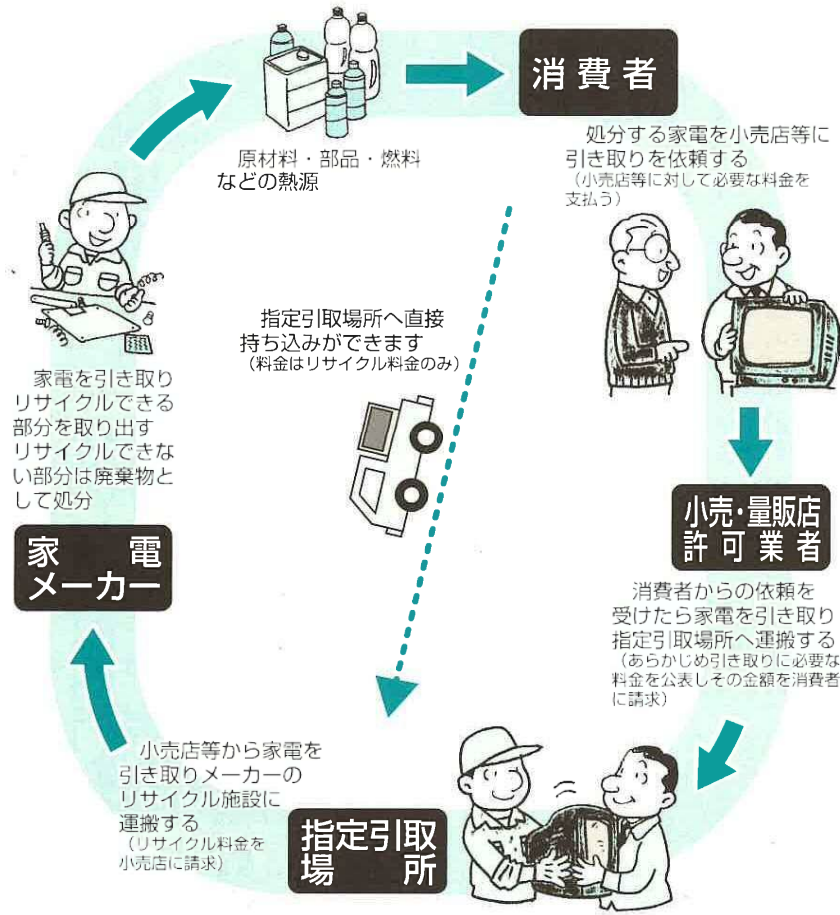

4月1日から家電リサイクル法が施行されます

4月から施行の家電リサイクル法は、家庭や事務所から排出される廃棄物の減量と、家電製品に使われている資源の有効利用のための、新しい法律です。

今回の対象となる家電製品は、エアコン・テレビ・冷蔵庫・洗濯機の4品目です。

今まで、これらの家電製品の約8割は小売店に、2割は市町村により収集され、その約半分は、直接埋め立てされていて残りは、砕いた後、一部金属の回収をしているものの、そのほとんどが廃棄されているのが現状です。

そのために、ごみ処分場が満杯になったり、鉛やフロンなどの環境に悪影響を与える物質が使われていたり、資源が無駄になるなどの、さまざまな問題が生じていました。

この法律では、小売店による収集・運搬、メーカーによるリサイクル、消費者による費用負担といった役割を分担して環境にやさしい、循環型社会へ向けて、重要な役割を果たすこととなります。

管理票により適正な処理
家電4品目を処理する際、小売店は管理票を発行して、消費者からメーカーまでの運

搬を確実にし、不正な処理ができないようなシステムとなっています。

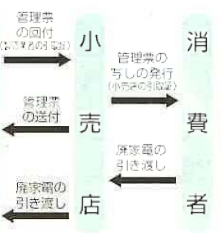

負担額はかかるのか？
消費者が、エアコン・テレビ・冷蔵庫・洗濯機の4品目を処分するには、リサイクル料金に、小売店の収集運搬料金が必要となります。

消費者の負担する料金	
リサイクル料金 (消費税別)	収集運搬料金
エアコン 3,500円	+ (※小売店でご確認ください)
テレビ 2,700円	
冷蔵庫 4,600円	
洗濯機 2,400円	

※大手メーカー公表額です。

具体的にどうすればよいのか？
対象となる家電4品目が不要となった場合は、小売店に連絡して引き渡してください。(過去に売った製品、買い替えは引取り義務がありません。)その際、リサイクル料金と収集運搬料金を支払ってください。また、小売店で引き取ってもらえないときは、次の市一般廃棄物収集運搬許可業者に依頼してください。
許可業者

- ・日本ビル防災㈱ ☎87・2823
- ・富津美掃㈱ ☎87・1866
- ・(有)クリーンケア・フツツ

- ☎88・0066
- ・房総建材工業㈱ ☎87・2161
- ・サンエルトイ㈱ ☎66・0050
- ・吉原商出㈱ ☎67・0721

個人で直接指定引取場所へ運搬することもできます。
その場合、郵便局で管理票を購入して、リサイクル料金を支払い、不要家電に管理票を張り、引き渡してください。

指定引取場所は、木更津市内に2カ所あり、メーカーにより引取場所が異なるので運搬の際はご確認ください。
㈱鈴奈木更津センター ☎0438・36・3233 (木更津市潮見6-29)
メーカー 松下・東芝・ビクター・ダイキンなど
日本通運㈱市原支店木更津港営業所 ☎0438・36・6501 (木更津市木材港4)
メーカー 三洋・シャープ・ソニー・日立・三菱など
富津市でも廃家電4品目の一部処理はしていましたが4月1日から処理できなくなりました。家電4品目のリサイクルにご協力ください。

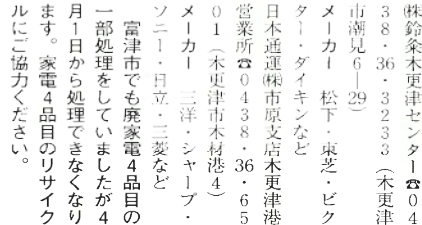

家電メーカー

3月25日(日)



千葉県知事選挙の投票日

任期満了による、千葉県知事選挙が3月25日(日)に行われます。この選挙は、私たちの千葉県を明るく住み良いふるさとにするため、大切な選挙です。心をこめて1人の棄権もなくすんで投票しましょう。

富津市選挙管理委員会 ☎ 80・1326

投票時間は午前7時から午後8時まで

選挙日程

- 告示日 3月8日(木)
- 投票日 3月25日(日) 午前7時から午後8時まで
- 開票 午後9時30分から

投票できる人

この選挙で投票できる人は、次の要件を備え「富津市選挙人名簿」に記載されている人です。

- ①昭和56年3月26日までに生まれた人
 - ②平成12年12月7日までに住民登録がしであり、引き続き3カ月以上住んでいる人
- なお、投票日当日までに県外へ転出された人は、投票できません。

県内で住所を変えた場合

12月8日以降に富津市に転

市内で住所を変えた場合

2月20日以前に市内転居された人は、新しい住所地の投票所で投票できますが、2月21日以降に市内転居された人は、旧住所地の投票所で投票することになります。

投票所入場券

投票所入場券は、3月8日に郵便局から各家庭に発送する予定です。

投票区	投票所	登録者数	投票区の区域
1	富津公民館青地分館	2,589	大塚の区域(大塚1区・大塚5区)
2	大塚二区集会所	2,331	大塚の区域(大塚2区)、新富の区域
3	青木区集会所	2,834	青木・西川・下飯野の区域、新井の一部の区域
4	富津小学校体育館	2,954	富津の区域(東町・仲町)、新井の区域
5	浜町区集会所	1,717	富津の区域(西町・浜町・新町)
6	下州漁業協同組合事務所	1,054	川名・藤部の区域、富津の一部の区域
7	飯野コミュニティセンター	3,091	下飯野・上飯野・本郷・前久保・二間塚の区域
8	二間塚公民館	1,949	二間塚の区域、下飯野・上飯野・本郷・前久保の一部の区域
9	中央公民館	2,376	小久保の区域
10	大貴保育園	1,593	岩瀬の区域
11	黒田ホール	2,523	千種新田の区域、西大和田・岩瀬の一部の区域
12	吉野小学校体育館	3,394	西大和田・橋・相野谷・一色・獅子谷・上・近藤・八田沼・中の区域
13	佐貴中学校体育館	1,960	宝蔵寺・花香谷・佐貴(佐貴・東佐貴)、亀沢・亀田(中村1・中村2)、鯉岡の区域
14	農村青少年研修センター	1,057	八幡・雫毛の区域、亀田(大坪)の一部の区域
15	天形支所	2,472	湊・海良・光津の区域
16	湊小学校体育館	1,922	数馬・岩坂・更和・加藤・望井・台原・坂井の区域
17	天神山コミュニティセンター	992	花輪・不入斗・長崎・横山・相川の区域、梨沢の一部の区域
18	梨沢公民館	192	梨沢の区域
19	竹岡コミュニティセンター	1,609	竹岡の区域
20	萩生集会所	685	萩生の区域
21	全谷コミュニティセンター	1,651	全谷の区域
22	峰上地区公民館	1,845	上後・関原・小志駒・岩本・山崎・田原・柳切・六野・大森・寺尾・恩田・東大和田・田倉・高溝・宇藤原・大川崎・大田和の区域
23	福南小学校体育館	199	志駒の区域
24	山中区公民館	165	山中の区域、梨沢の一部の区域
25	関農小学校体育館	830	関・雁代原・豊岡の区域
合 計		43,984	(男 21,772 女 22,212)

こんなときには、不在者投票を
3月25日(日)の投票日に、仕事や買い物、旅行などに出かける人は、前もって不在者投票をすることが出来ます。

市役所で行う不在者投票

●期間 3月8日(木)から3月24日(中)まで(土曜日、日曜日も投票することが出来ます)

病院・施設等で行う不在者投票

当日、「投票用紙等の請求書」中、不在者投票事由の該当する欄に○印を付けて、投票用紙の請求をしていただきます。

郵便による不在者投票

天羽養護老人ホーム
・養護老人ホーム楽生園
・特別養護老人ホーム望みの門紫苑荘
・特別養護老人ホームつつじ苑
・ケアハウスラクトピア
・特別養護老人ホーム金谷の里
・身体障害者療護施設どんぐりの里
・介護老人保健施設ケアセンタースキッキ
・介護老人保健施設わかき

滞在地で行う不在者投票

仕事などで他の市区町村に滞在中で、投票日までに本市に帰らない予定の人は、滞在先の市区町村で不在者投票が出来ます。詳しくは、滞在地の選挙管理委員会または市選挙管理委員会へお問い合わせください。

選挙速報

開票状況は
午後10時30分から30分
ごとに開票会場で発表します
電話による問い合わせ先☎80・1326



▲うちわづくりをする富津公民館女性学級のみなさん

教室	学級名	開設期間	年回数	開講日	時間	定員
高齢者教室		6月～2月	8	第4火曜	13:00～15:00	400人(60歳以上)
女性学級		〃	8	第3水曜	9:30～12:00	35人
子供チャレンジ教室		7月～12月	9	土・日曜日	9:30～12:00	20人(小学生～中学生)
書道教室		5月～2月	9	第4木曜	9:30～12:00	30人
俳句教室		〃	〃	第1土曜	13:30～16:00	20人
絵画教室		〃	〃	第1日曜	9:30～16:00	20人
生花教室		〃	〃	第1水曜	13:30～16:00	20人
茶道教室		〃	〃	第4金曜	13:00～16:00	20人
料理教室		〃	〃	第2火曜	9:30～12:00	30人
手話教室		〃	〃	第2日曜	13:30～15:00	30人
男の料理教室		〃	〃	第4日曜	9:30～12:00	20人
英会話教室		〃	〃	第2木曜	18:00～20:00	30人

平成13年度 富津公民館教室 学級生募集

富津公民館では、平成13年度に開催される各教室の受講者を募集します。
受講料 無料(教材は個人負担)
申し込み 3月2日(金)～20日(火)までに申し込み用紙を富津公民館へ提出してください。
(申込多数の場合は抽選)
※詳しくは問い合わせを
富津公民館 ☎ 87・8381

**お気軽に
相談を!**

とを相談できるところです。ご家族の事情に合わせた福祉サービスや介護保険の利用の仕方や手続きについてお手伝いします。

- つづじ苑 ☎87・6102
- 大佐和苑 ☎66・2773
- 金谷の里 ☎69・8333

**障害者スポーツ
大会にみんなで
参加しよう!!**

身体の不自由な高齢者や痴呆状態の重い高齢者の介護でお悩みのご家族の人、まだ重くはないが将来が心配という人、どうぞ在宅介護支援センターに相談してください。

市からの委託により24時間の受け付けをしています。保健婦や介護福祉士といった専門職員がお相手いたします。

障害のある人がスポーツの楽しさを体験できる障害者スポーツの祭典が今年も千葉市天台の陸上競技場をメイン会場に開催されます。

- 申し込み 3月19日(明)まで
- 申込先 福祉事務所障害者福祉係 ☎80・1260
- 大会日時 5月27日(日)午前9時～午後3時
- 申し込み 3月19日(明)まで
- 申込先 福祉事務所障害者福祉係 ☎80・1260



問い合わせ
国保年金課 国民年金係 ☎80・1254

国民年金法施行令が改正され、平成13年4月以降60歳に達する人から、老齢基礎年金

老齢基礎年金の繰上げ支給の減額率が変わります
—昭和16年4月2日以降に生まれた人から適用—

の繰上げ支給の減額率が、年単位から月単位(0.5%)に変わります。

例えば、60歳受給では、0.5×60カ月(5年間)＝30%、63歳受給では、0.5×24カ月(2年間)＝12%というようになります。(昭和16年4月1日以前に生まれた人は現行の減額率です)。

◇老齢基礎年金の繰上げ減額率

請求時の年齢	現在の減額率	改正後の減額率
60歳	42%	30%
61歳	35%	24%
62歳	28%	18%
63歳	20%	12%
64歳	11%	6%

※改正後の減額率は、具体的に「(0.5%×繰り上げた月数)」で算出。繰り上げた月数は、請求する月から65歳になる日の前の月までの月数です。

開示できるもの
○診療報酬明細書○調剤明細書○施設療養費明細書○老人訪問看護療養費明細書○訪問看護療養明細書

開示の対象
○本人
○本人死亡の場合、両親・配偶者・子
○開示依頼書を国民健康保険係に提出します。提出された依頼書により、保険医療機関

**診療報酬
明細書等の
開示の請求が
できます**



問い合わせ
国保年金課 国保係
☎80・1271

などへ照会をし、回答に従い、診療報酬明細書等の開示決定通知書を交付し、開示することになります。詳しくは国民健康保険係に、問い合わせください。

**加入脱退の
届出は14日
以内に行い
ましょう**

会社などを退職したり、就職したりしたときは、届出が必要で、加入や脱退の届出が遅れますと、保険料をさかのぼって納めることになったり、届出のない期間にかかった医療費が全額自己負担になります。

4月からは新しい保険証で

現在使用している国民健康保険証は、今月の31日で有効期限が切れます。新しい保険証は4月1日から有効となります。

**骨密度の測定を無料で
行っています**

骨粗しょう症予防のため、骨密度の測定を無料で行っていただけます。ご希望する人は、電話などで問い合わせください。検査は素足で行ないますので着脱しやすい靴下をお願いします。

る場合がありますので、加入や脱退などの届出は、14日以内にしましょう。

**医療費の増加を
少しでも抑える
ために**

- 重複していくつものお医者さんにかかるのはひかえましょう
- かかりつけ医をもちましよう
- お医者さんを信頼し、指示はきちんと守りましょう
- 要領よく症状の説明をしましょう
- 不審なことは、はっきりと質問しましょう(費用についても遠慮せずに相談しましょう)
- 急病でないかぎり、夜間、休日の受診はひかえましょう
- クスリをむやみに飲まぬのはやめましょう

※保険証をかならず持参しましょう

母子・寡婦福祉資金の申し込みは福祉事務所へ

母子家庭、寡婦の経済的自立を応援するため貸付を行っています。(修学資金、修業資金、就職支度資金、就学支度資金については父のいない児童も対象になります。)

母子福祉資金・寡婦福祉資金の内容 (平成12年4月1日現在)

貸付金の種類	貸付の限度額	利率		
事業開始資金	2,830,000円以内			
事業継続資金	1,420,000円以内			
修学資金	高専	国公立 月額 17,000円以内 私立 月額 29,000円以内	無利子	
	高校	国公立 月額 20,000円以内 私立 月額 34,000円以内		
	短大	国公立 月額 41,000円以内 私立 月額 49,000円以内		
	大学	国公立 月額 41,000円以内 私立 月額 50,000円以内		
	専修学校	高等課程		国公立 月額 17,000円以内 私立 月額 29,000円以内
		専門課程		国公立 月額 41,000円以内 私立 月額 49,000円以内
		一般課程		国公立 月額 28,000円以内
	修業資金	50,000円以内		
	技能修得資金	50,000円以内		
	就職支度資金	100,000円以内		
	医療介護資金	介護 500,000円以内 医療 270,000円以内		
	生活資金	103,000円以内		
住宅資金	2,000,000円以内	年3%		
転宅資金	260,000円以内			
就学支度資金 (公立の場合)	小学校	39,400円以内	無利子	
	中学校	46,600円以内		
	高校・高専、専修学校高等課程、一般課程	75,000円以内		
結婚資金 (扶養している児童に関するもののみ)	大学・短大、専修学校専門課程	370,000円以内	年3%	
	修業施設	75,000円以内		
児童扶養資金 (母子福祉資金のみ)	300,000円以内	無利子		
	母子福祉資金のみ	42,370円以内		

※償還期間など詳しいことは問い合わせを

ご厚意ありがとうございます (敬称略)

社会福祉振興に

- 白井清一 (西大和田) 3000円
- 大成企業㈱ 7060円
- アシストかずさ 2250円
- 普明会教団富山支部 5万円
- さつまいもの会 6000円

桜の苗木

- 富津市大佐和商工会女性部 15本
- 大佐和盆栽愛好会 10本
- 榎本貞一 (岩瀬) 3本
- 高梨正 (鶴岡) 2本
- 匿名 9人 9本

佐賀小学校に
●安部吉司 (君津市) 18万4000円

富津市役所庶務部秘書課広報係 ☎80・1225 FAX 80・13350

富津市下飯野2443

送付先・連絡先・問 ☎29338506

◆「今が旬」の原稿(400字以内)
◆「ふるさとを想う」、「なかよし」のコーナーに登場して下さる人・団体
◆「やんちゃざかり」に登場して下さる小学校
低学年までのお子さん

募集しています

今月の主な行事

※3月富津市議会定例会

お知らせ

催し・講習

アークフェスティバル

日時 3月25日(日)午前10時～午後2時
場所 かずさアカデミアホール

内容 朝の市、フリーマーケットなど

○かずさアカデミアパーク 0438・20・51006
Eメール yozuzu@kcpo.jp

「経済計画講座」は午後1時～3時
費用 無料、FAX、Eメールで
申し込み



期間 3月20日(火)～5月20日(日)
(休館日)3月26日、4月2・9・16・23日、5月7・14日

開館時間 午前9時30分～午後5時(入館は午後4時30分まで)

場所 国立歴史民俗博物館 入館料 一般420円、高校生250円、小・中学生110円

○NTTハロイタル043・227・8600

第19回富津市民ボロリング大会

日時 3月18日(日)正午～午後3時40分
場所 富津スターレーン 定員 100人
費用 小・中学生1500円、一般部門2000円、(3ゲーム)、上級者部門3500円(6ゲーム)

○富津スターレーン 87・2371

○富津市市民センター

縄文文化の扉を開くー三内丸山遺跡から縄文列島へー

三内丸山遺跡の出土品やそれらの調査結果をもとに、遺跡研究の成果を縄文時代の文化を紹介します。

日時 4月10日(火)・11日(水)・13日(金)(全3日)午前9時～午後9時

○千歳中央防災センター

災害救援ボランティア講座

日時 4月10日(火)・11日(水)・13日(金)(全3日)午前9時～午後9時

○千歳中央防災センター

○千歳中央防災センター

おはなし会

3歳から小学校低学年の子どもに、絵本の読みかきや本の紹介をします。

開催日 3月18日(日)

○市民会館 染屋
午前10時30分～11時
○中央公民館 老人いこい室
午後1時30分～2時
○埋立記念館 和室
午後3時～3時30分
○生涯学習課 80・1345

募集

市営住宅入居者

市営住宅の入居を希望する人は、前年の収入が分かる書類(源泉徴収票が確定申告書の写しなど)と印章を持って市役所建築課までおいでください。

募集期間 3月19日(月)～28日(水)

○本山団地(二間塚) 簡平2K 1戸

○富津団地(富津) 簡平3K(条件あり) 1戸

○新小原団地(千種新田) 中耐4階建 1戸

○向根団地(千種新田) 家賃月額1万6300円

○平野団地(千種新田) 家賃月額3200円

○家賃月額3200円

○家賃月額3200円

○家賃月額3200円

○家賃月額3200円

○家賃月額3200円

○家賃月額3200円

○家賃月額3200円

○家賃月額3200円

実技発表

申し込み 所定の発表カードと演奏する曲を録音したカセットテープ(テープにサークル名、曲名を記入)とめぐりを3月19日(月)～4月13日(金)までに生涯学習課社会体育係まで持参

○生涯学習課 80・1344

君津郡市共同高等職業訓練生

募集科 建築(建築大工)、和裁、造園

募集期間 3月30日(金)まで

○詳しくは問い合わせを 富津郡市職業訓練協会 0438・36・8120

自衛官(幹部候補生)

募集科目 ①一般 ②技術 ③医科・歯科 ④薬剤科

①・② 大学卒業程度の学力を有し、20歳以上26歳未満(22歳未満は大学生(見込み)含む)

③ 大学院修士課程修了者(見込み)は、28歳未満、海上技術幹部候補生は、理学士または工学課程修了者に限る

④ 専門の大学卒(見込み)で20歳以上30歳未満

⑤ 専門の大学卒(見込み)で20歳以上26歳未満(薬学修士取得者は、28歳未満)

受付期間 4月9日(月)～5月11日(金)(必着)

試験期日 5月26日(土)、27日(日)

入隊 平成14年3月下旬～4月上旬

○詳しくは問い合わせを 富津自衛隊千葉地方連絡部 更津募集事務所 0438・23・5734

施設ボランティア

県立水郷小見川少年自然の家では、主催事業の受付、活動の指導・補助、所内の整備などをしてくださる施設ボランティアを募集しています。

期間 1年間(4月1日～3月31日)

募集期限 3月15日(木)まで

○詳しくは問い合わせを 富津少年自然の家 0438・82・1343

相談

交通事故無料相談

相談日 月曜～金曜(祝祭日除く)
時間 ○午前9時30分～正午 ○午後1時～4時40分

○専門の相談員が対応します(電話での相談も受けています)

○弁護士相談日 毎週水曜日(午後1時～4時)予約制、相談無料、要面談

○千歳自動車保険請求相談センター 043・224・7924

登記無料相談

日時 4月2日(月)午前10時～午後3時

場所 市役所1階101会議室

内容 土地の分筆、建物の新築の調査、不動産の売買・相続など

○千歳原土地家屋調査士会 木更津支部長島山 52・0634

○詳しくは問い合わせを

3月・4月の相談

各種相談

相談名	期日	場所	時間	相談員
入権行政相談	3月7日	市役所	午後1時～	市民課
結婚相談	毎週火曜日 30日除く	市役所	午後1時～	市民課
婦人児童相談	毎週月・金	市役所	午後3時～	福祉事務所
消費生活	1日	富津公民館	午前10時～	福祉事務所
苦情相談	16日	中央公民館	午後5時～	80・1256
交通事故相談	12日	市役所	午前10時～	80・1291
子育てアドバイス	26日	市役所	午後3時～	80・1276

ふれあい相談 社会福祉協議会 87・9611

相談名	期日	場所	時間	相談員
福祉相談	毎月1日	市役所	午後1時～	民生委員
シルバー相談	毎月1日	市役所	午後3時～	民生委員
介護相談	毎週水曜日	特別養老老人ホーム	午後3時～	介護福祉士
法律相談	毎月第1・3・5日	市役所	午後3時～	弁護士
子育て相談	毎月1日	和光保育園	午後9時～	保育士
住宅改修相談	毎月1日	和光保育園	午後9時～	介護福祉士
親子何でも相談	毎月1日	和光保育園	午後9時～	主任児童委員

※祝日は除きます。

案内

育英資金のご利用を

4月から大学・高校に進学する人または現在在学している人で、経済的に就学が困難な場合に、学費を無利子でお貸しする育英資金制度があります。借りる資格は、市内に居住して、学校長が品行方正、学力優秀、身体強健と認める人です。

資金限度額 ①大学月額2万円 ②高校月額1万円
貸与期間 その学校での正規の修業年限
返還 卒業の月の1年後から10年以内
申し込み・聞 学校教育課 ☎80・1339

環境センターからのお知らせ

蛍光灯の出し方が変わります。蛍光灯(蛍光灯)は、今まで不燃ごみとして混合収集していましたが、水銀などの有害物質が含まれているため、4月から有害ごみとして収集します。

収集日は、不燃ごみと同じ日です。ごみステーションに出す際は指定袋は使用せず、買い替えた箱に入れたり、新聞に包むなど割れない工夫をして、「蛍光灯」と書いて、他のごみと区別を出してください。

ごみ出しはルールと

マナーを守り朝8時まで現在、ごみの分別は可燃ごみ、不燃ごみ、有害ごみ、資源ごみ(びん缶ペットボトル・新聞・紙パック・雑誌・

その他の紙、段ボール、紙類)の10品目により収集しています。このため、同じ日に2種類の収集が重なります。不燃物ごみの収集日に「新聞と紙パック」「雑誌とその他の紙」「段ボールと紙類」がそれぞれ重なり、収集車両も収集時間も違うため、決まられたステーションに、収集当日に朝8時まで、出すようご協力をお願いします。

また、収集日は地区により異なりますので、「ごみのカレンダー」を確認のうえステーションに出してください。

①環境センター ☎37・2028
②環境保全課 ☎80・1228

春の全国火災予防運動

「火をつけた あなたの責任最後まで」

3月1日から7日まで、全国で春の火災予防運動が行われます。

火災が発生しやすいこの時期、一人ひとりが、火元に十分気をつけ火災の発生を防止しましょう。

火の用心のポイント

①寝たばこやたばこの投げ捨てをしない
②寝たばこは絶対しない・たばこの投げ捨てはしない・歩行中は禁煙
③灰皿はふちの広いもので、水をいつも入れておく
④煮炊きの途中はその場を離れない
⑤電話や来客があつたら、必ず火を止めてから、こんろの周囲にはフキンなど燃えやすいものを置かないようにする



3/10(土)潮干狩りがオープンします

潮見表(3月・4月・5月・6月)

九印は日・祭日です。天候などにより多少時間帯が変わる場合があります。

3月	4月	5月	6月	潮	海に入る時間	海から上がる時間
		④	2	若	7:00	10:30
		⑤	③	中	7:00	11:30
	6	⑥	4	中	7:00	12:30
	7	7	5	大	7:30	13:00
		⑧	8	大	8:00	13:30
10	9	9	7	大	9:00	14:30
⑪	10	10	8	大	9:00	15:00
12	11	11	9	中	9:30	15:30
13	12	12	⑩	中	10:00	16:00
14	13	⑬	11	中	10:30	16:30
15	14	14	12	中	11:00	17:00
16	⑮	15	13	小	12:00	17:30
17	16	16	14	小	13:00	17:30
⑱				小	14:00	17:30
		19	⑰	若	7:00	10:00
	20	20	18	中	7:00	11:00
22	21	21	19	中	7:30	12:00
23	⑳	22	20	大	8:00	12:30
24	23			大	8:30	13:00
②⑤	24	23	21	大	8:30	13:30
26	25	24	22	大	8:30	14:30
27	26	25	23	中	9:00	15:00
28	27	26	②④	中	9:30	15:30
29	28	②⑦	25	中	10:00	16:00
30	②⑨	28	26	中	11:00	17:00
31	③⑩	29	27	小	11:30	17:30
4/1	5/1	30	28	小	12:30	17:30
2				小	13:30	17:30

東京湾に春を告げる富津海岸の潮干狩りが3月10日(土)にオープンします。期間は9月7日(土)までです。自然とふれあう楽しい1日をお過ごしください。

料金表

潮干狩り料金
大人(潮袋持約2kg) 1人1200円
小人(潮袋持約1kg) 1人600円
(団体40人以上は1割引となります)
徳用(潮袋持約5kg) 2700円
超過料金1kgにつき 600円

海の家族休憩料金
大人……………1人300円
小人(小学生)……………1人200円
(団体40人以上は1割引となります)

申し込み・問い合わせ

NTT 東日本 ハローダイヤル ☎043・227・8600
富津漁業協同組合 ☎87・2121、87・5561
富津潮干狩り直営海の家 ☎87・2233

インターネットホームページ

インターネットで富津海岸潮干狩り情報を発信しています。
<http://www.protos.co.jp/gyokuni/>



①寝る前の「火の用心」
ガスの元栓を締める・ストープをしっかりと寝ない・電機器具はコンセントからははずす



②風呂の空だきに注意
浴槽の水を確認してから点火・浴槽の栓は水もれしないように完全に
③点火・消火は目で確認
火は着いたらろう、消えたたらうは事故のもと

消防119 ☎65・0119



消子ちゃんんそごが知りたい住宅防火

消火器・消火栓の取扱訓練を体験しませんか。火のこわさを知り、万一の時に備えて体験しておくことは、命と財産を守る上で大切なことです。ご近所で協力して火事を出さない町づくりに向けて積極的にご参加ください。
消防署・消火栓の取扱訓練は、消防本部(消防署)にお問い合わせください。

火災案内テレホンサービス
☎65・4949
シキエーシキエー

さくら号	ステーション名	3月	停車時間
3月の移動図書館巡回日 ★どなたでも無料です ★1人1回3冊まで 国生生涯学習課 ☎80・1345	山九山下飯野社宅		午前 9時30分～10時
	飯野コミュニティセンター	1日(木)	10時10分～10時40分
	富津公民館 書庫分館		11時～11時40分
	J・A 富津市青木支店	13日(火)	午後 2時～2時40分
	J・A 富津市富津支店		3時～3時50分
	金谷コミュニティセンター	6日(火)	午前 10時～10時40分
	竹岡コミュニティセンター		11時～11時30分
	富津市役所 天羽支所	22日(木)	午後 2時～2時40分
	富津市立 天神山小学校		2時50分～3時40分
	富津市役所 関豊連絡所		午前 9時50分～10時20分
富津市役所 鏡上出張所	15日(木)	10時40分～11時20分	
農村青少年研修センター		午後 1時30分～2時	
J・A 富津市佐貴支店	27日(火)	2時20分～3時	
森田医院付富津診療所駐車場		3時20分～3時50分	

③3月は、県富津団地には、停車しません。

お知らせ

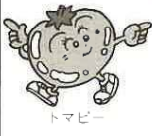

固定資産課税台帳の縦覧について

固定資産課税台帳は、固定資産の課税状況、価格などが登録されており、これに基づいて平成13年度の固定資産税が決定されます。

この課税台帳の縦覧は、あらかじめその登録内容を知っていただくために設けられた制度です。平成13年1月1日現在で、土地・家屋などの固定資産を所有されている人は、この機会に登録内容を確認してください。

縦覧期間 3月1日(木)～21日(水)
午前8時30分～午後5時15分(土・日曜日・祝日を除く)

縦覧場所 市役所1階課税課

縦覧方法 固定資産の所有者本人や代理人(要代理人選任届)が印鑑と身分証明(運転免許証・保険証など)を持参してください。

課税課 ☎80・1242



課税内容を確認したいのですが
所有者ご本人ですか

富津市標準小作料が決まりました

農業委員会では、標準小作料を平成13年2月1日から下の表のとおり決めましたので参考にしてください。 農委 ☎80・1328

富津市標準小作料 (単位:円)

区分	小作料の標準額 (10a当り)	備 考
田	上級	20,000 ほぼ整備完了地で生産性の高い地域 (収穫量480kg以上)
	中級	18,000 上・下以外の地域 (収穫量420kg以上480kg未満)
	下級	16,000 生産性の低い地域 (収穫量420kg未満)
畑	上級	9,000 畑地灌漑地域で生産性の高い地域 (ねぎ 収穫量3,200kg)
	中級	8,000 上・下以外の地域 (ねぎ 収穫量3,100kg)
	下級	6,000 山間地域の畑地で生産性の低い地域 (ねぎ 収穫量3,000kg)

※この標準小作料は平成13年2月1日から適用する。

海上における事件・事故は118番

海上保安庁は昨年5月1日より、海上における事件・事故の緊急通報用電話として、局番なしの3けた番号「118番」の運用を開始しています。

海の上では、陸上の場合とは異なり、救助を求めてから、実際に救助されるまでに相当な時間を要する場合がありますので、事件、事故を目撃された場合、また、自分が事故に遭い、救助が必要な場合、不安を感じた場合には、遠慮なく、すぐに118番に通報してください。

なお、緊急通報以外の通報は、緊急対応に悪影響を及ぼすこととなりますので、118番の目的外使用は慎むようお願いいたします。

臨時休館のお知らせ

千葉県立上総博物館では、館内改修工事のため次の期間休館します。

休館日 3月2日(金)・3日(土)・4日(日)

開館日 3月5日(月)～12日(月)

同博物館 ☎0438・230011

首都圏第3空港

市では、「首都圏第3空港」の誘致活動を議会や民間団体と連携しながら積極的に展開していますが、本年1月25日、富津岬南と富津岬北の2案について国土交通省に提案書を提出しました。

これは、国土交通省から示された候補地提案の募集のため、平成10年度に実施した「首都圏新空港影響予測調査」を基に提案したもので、その概要や市内外の動きをお知らせします。 地域政策課 ☎80・1227

1 提案の概要

下図のとおり富津岬の南北にそれぞれ配置した案により提案



- 規模**
両案とも3500メートル滑走路1本で、面積510ヘクタールを想定。
なお、複数滑走路の設置も可能。
- 航空機騒音**
北案-騒音区域が陸に掛からない。
南案-富津岬の一部に騒音区域が掛かるが調整可能。
- 自然環境条件**
水質汚濁、潮流の変化、海面消失等、要検討。
- 社会環境条件**
北案-漁業区域と重なる。南案-漁業区域に近接。両案とも中ノ瀬航路等との調整が必要。

北案-建設費7700億円、南案-建設費8800億円

2 候補地の動き

今回、本市以外に提案が行われた候補地は、次のとおりです。

- 1 本更津沖
 - 2 湾中央本更津沖(海ほたる空港案)
 - 3 九十九里沖
 - 4 羽田空港
 - 5 同上
 - 6 羽田空港機能拡充案
 - 7 東京湾奥
 - 8 西多摩地区
 - 9 川崎臨海部沖
 - 10 環島地区(京浜臨海工業地域の車庫島、西島島)
 - 11 東京湾内の川崎・横浜沖
 - 12 中ノ瀬
 - 13 横浜賀金田湾
 - 14 栃木市
- ※ このほか、東京都などが提案している羽田空港再拡張案も検討の対象となっている。

3 国の動き

これらの候補地提案については、国土交通省が「聴取会」を開催し、詳細に調査した後、同省が設置している「首都圏第3空港調査検討会」で複数候補地の絞り込みが行われる予定です。

4 富津市の動き

市内では、市民による「富津市新空港誘致推進協議会」が平成12年7月に設置されるとともに、11月には市議会議員による「富津市首都圏第3空港誘致推進議員連盟」が設立され、それぞれの立場で誘致推進活動や市民コンセンサスの形成等に努めています。

また、市においてもより広域的な誘致活動の展開を目指して、君津地域3市と安房地域2市8町1村に本市の活動について理解と協力を求めたところ、賛同の意向を得られたことから、広域誘致推進組織の設置に向けて準備を進めているところです。

※ 首都圏第3空港とは

首都圏には、国内各地を結ぶ航空拠点としての「羽田空港」と世界を結ぶ航空拠点である「成田空港」があります。「羽田空港」を利用する旅客数は、年々増加していて2008年ごろには空港の能力が限界に達すると予想されます。この問題を解決するために計画されているのが、「羽田空港」の機能を補う「首都圏第3空港」です。

短歌

こゑ聞かず影も見えねど梅の木に乾ひて刺さる百舌の速足
長病める姉の手指のしろじろとじき母に似てきたるは悲し
また寒き浜に採りしと頂ける石草香に立つ朝の食卓
吾と並び次に会ふ時は背を越すと孫は発ちたり父待つ国へ

(詠) 龜田 鈴木 ケイ
(詠) 龜田 鈴木 順子
(詠) 伊藤 和子

俳句

雑市の立ちしホテルの大広間
境内の石仏慈顔水温む
暖かくなれば心も解けてくると思っています
親子にも心通はぬ余來かな
おだやかな風景
落葉松の空に近づく芽吹きかな
見上げるほどに高さから松
万向や祝きの茶会の床飾る
主の心づくし

選者 吟

ひとところ波の立ちをり春の海

稲村 琴花

富津 小林 逸象
溝口 春子
谷白井 晴葉
二間塚 秋廣のみ
二間塚 安室 澄子

市民ふれあい公園3月行事

園管理事務所 ☎87・4205

陸上競技場
3/11 中学校陸上競技記録会

球技広場
3/4 第18回富津ロータリークラブ 旗争奪少年野球大会
3/25 第23回スポーツ少年団富津市 交流大会

温水プールからのお知らせ

富津公園屋内温水プールは専用使用のため、次の期間、一般の人は入場できませんのでお知らせします。

●3月2日(金)・3日(土) 午後5時～9時
●3月15日(木) 午前9時～午後1時
●3月16日(金)・23日(金) 午後5時～9時
●3月28日(水) 午後1時～9時
●3月29日(木) 午前9時～午後9時
●3月30日(金) 午前9時～午後3時

園管理事務所 ☎87・8887



撮影 菅原謙太郎さん

ぶっつ の 流

おお じろのたき
④ 大代滝 一豊 岡一

清冽な水が、落差5メートルを2段になって落ちています。飛沫が辺りにはじけ、岩に生う苔は、みずみずしさを一層増し、春の訪れを感じます。

やんちゃがら



清部 らなちゃん(岩瀬)
平成8年12月19日生まれ
しんやん 峻輝くん
平成11年6月19日生まれ

遊園地の観音車に乗るんだよ。一番高い所まで行っても全然こわくなかったよ。

休日当番医

◇受付時間 午前9時～午後5時

月日	曜日	当番医名	電話番号
3月4日	日	森田医院附属富津診療所	65・0992
3月11日	日	高本クリニック	88・0674
3月18日	日	三枝病院	87・0650
3月20日	火	染谷医院	67・8515
3月25日	日	君津中央病院大佐分院	65・1251

○相談・健診 (3/1～3/31) 問 ☎80・1268

内容	実施日	受付時間	場 所	対 象・その他
健康相談	5日(月)	9:30～11:30	天羽支所	健康全般に関する相談
	7日(水)	10:00～15:00	金谷コミュニティセンター	
	8日(木)	10:00～15:00	天羽漁協金谷支所	
心の健康相談		14:00～16:00	市役所1階保健センター	心の病で悩んでいる人
栄養相談	5日(月)	9:30～11:30	天羽支所	食事(栄養)などについての相談
	26日(月)	9:30～11:30	市役所4階	
乳幼児相談	5日(月)	10:00～12:00	市役所1階保健センター	1歳6か月ごろまでの乳幼児
	8日(木)	10:00～12:00	市民会館	
3か月児教室	15日(木)	9:30～9:45	市役所5階会議室	平成12年11月生 生後3か月ごろの発育・発達 離乳準備と離乳食の始まりについて



環境センターのダイオキシン基準値下回る

ダイオキシン測定結果

(平成12年11月15日測定)

1号炉3.9ng-TEQ/Nm² (フルマール)
2号炉8.6ng-TEQ/Nm² (フルマール)

※ng(ナノグラム)=1グラム10億分の1

現在、ごみ焼却炉からダイオキシン類が多く発生するといわれ大きな社会問題となっています。そこで環境センタ

20 環境センター ☎37・20
お申し込みは、ダイオキシン対策に、ご協力をお願いします。

1では、ダイオキシン類の抑制指針に基づき、ごみをよくかくはんし、燃焼管理を徹底して、900度の高温による完全燃焼に努めています。その結果、排ガス中のダイオキシン類の測定値は2号炉の平均で6・3ナノグラム(ng)と厚生省の抑制基準値の80ナノグラムを下回る結果となっています。今後も定期的に測定を行い燃焼管理の徹底など一層の削減対策に努めていきます。

皆さんも、野焼きや家庭用の小型焼却炉などで燃やさないよう、出来るだけ分別をして環境センター(ゴミステーション)へ出すようにし、ダイオキシン対策に、ご協力をお願いします。

○集団接種 問 ☎80・1267

内容	実施日	受付時間	会 場	対 象	備 考
ツベルクリン反応検査	3月6日	13:00～13:30	市役所5階会議室	平成12年11月生まれ	4歳未満まで接種可能※接種方法 ツベルクリン反応検査後48時間後に判定・陰性者(9mm以下)にBCG接種します。(1週間前からの体温測定はBCGに向けて必要)
判定・BCG接種	3月8日	13:00～13:30	市役所5階会議室		
ポリオ	3月5日	13:00～13:30	市役所5階会議室	平成12年8月生まれ(2回目)	7歳5か月まで接種可能 接種方法 6週間以上間隔をあけて2回飲みます。
	3月9日	13:00～13:30	市役所5階会議室	平成12年10月生まれ(1回目)	

注 意
※予防接種は1週間の検温と母子手帳がないと受けられません。(予診票に必ず記入)
※通知する子以外でも対象年齢内であれば接種できます。(お問い合わせください)
※受付時間を過ぎて入場された場合お断りすることがあります。必ず時間内にお入りください。
※予防接種のすすめ(予診票のつづり)の内容をよくお読みください。



テレホン健康相談
☎80・1270
月～金 午前9時～正午
(健康管理課保健指導係)

ポリオの追加接種(昭和50年から52年生まれの人)

昭和50年から52年生まれの方は、厚生省の調査で、ポリオの抗体が低いことが判明しています。これらの人は、ポリオを接種した自分のお子さんの便などから感染する恐れがあります。市では、これに対処するために、任意による追加接種を行います。下記の対象者に該当し、希望する人は、接種日1週間前までに母子手帳を持参して健康管理課に申し込んでください。

★対象者…昭和50年から52年生まれの人で、ポリオを接種する乳幼児の保護者かその同居家族ただし、過去にポリオを2回接種してある人。

★接種日時…乳幼児と同日・同会場で行います。

★申し込み・問い合わせ…健康管理課予防係 ☎80・1267

※狂犬病予防注射日程表は広報4月号に掲載します。

内容	実施日	受付時間	場 所	対 象・その他
7か月児教室	21日(水)	13:00～13:15	中央公民館	平成12年8月生 生後7か月ごろの発育・発達と離乳食について
				平成12年6月生 生後9か月ごろの発育・発達と離乳食について
9か月児教室	22日(木)	13:00～13:15	中央公民館	平成12年2月生 1歳ごろの保育と食事について
1歳児教室	22日(木)	9:30～9:45	中央公民館	1歳児の保育と食事について
母親学級	2日(金)	13:15～13:30	市役所1階保健センター	1回目 妊娠中の生活と赤ちゃんの発育・発達について
				2回目 妊娠中の栄養、調理実習
1歳6か月児健診	6日(火)	13:00～13:30	市民会館	平成11年8月生
3歳児健康診査	13日(火)	13:00～13:30	市役所5階会議室	平成9年9月生

電話予約制
☎80・1268
健康管理課
保健指導係

対象者妊婦

カメラ広場

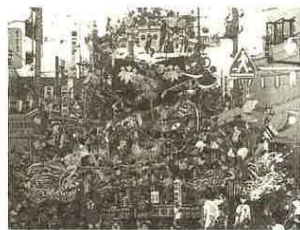

▲八戸三社大祭



八戸市



白石文男さん (萩生)

伝統と自然が生きる北のまち

青森県の東南に位置し、東は太平洋に面して海岸線が長い八戸市。三陸沖、北海道沖と好漁場に恵まれ水産業が盛んなところ。八戸漁港は、水揚げ量日本一になったこともあります。

八甲田山を境にして北の津軽は雪が多いのですが、南部の八戸市はあまり雪は降りません。その代わり八甲田山から吹き降ろすからっ風がとて寒く感じます。雪がなく寒いので冬のスポーツはスケートが盛んです。確かここで第1回の全日本スピードスケート選手権が開かれたのではないかと思います。

青森県のお祭りとしては、ねぶた祭りが有名ですが、8月の1～3日に行われる八戸三社大祭も、20台以上の山車が出て、その迫力は日本一の山車まつりだと思っています。小さいころは一緒にやったこともありますが見るだけです。

ふるさとを離れて23年。今まで2年に一度お祭りの時期に合わせて帰っています。お盆とずれるので道も混まないで帰ることができます。食べ物やはり魚介類がおいしく、特にイカは私も大好物なのでよく食べます。実家の近くにはバイパスも出来て少し変わりましたが、ふるさととは素直になれるところ、原点に戻れるところだと思っています。

高校卒業後、就職で君津市に。富津市には10年目になります。八戸にある種差海岸は風光明媚な海岸で、名勝・県立自然公園に指定され、海浜植物も多く富津公園によく似た感じ。実家も漁師、女房の家も漁師、生活環境も似たようなところに来たものだと思います。口は良いとはいえませんが漁師気質は同じ、気持ちはみんな温かいです。

☆人口 約24万5000人 ☆面積 213.97km²
☆特徴 ウミネコの繁殖地として天然記念物の指定を受けている蕨島。黄色い垂の花と白いウミネコのコントラスト、数万羽のウミネコの乱舞はすばらしいです。

ふるさとを想う

69

青森県八戸市



サクラの植樹

―市役所前通り―

2月17日、市民の皆さんから寄贈されたソメイヨシノの苗木39本を、市役所前通りに植樹。
44人の市民が参加し、一本一本成長を願い、植樹しました。

60年ぶりの再開どんど焼き ―八田沼―



2月3日、八田沼地区では世代間の交流と無病息災を願い、60年ぶりにどんど焼きを再開。300人が参加しました。

職場体験学習 ―富津中―



1月17・18日の2日間、富津中生徒4人が、富津市役所選挙管理委員会にて職場体験学習。
「仕事の厳しさ大変さがよく分かった」「学んだことを将来に生かしたい」と投票所で使う資料などの作成を手伝った中学生たち。

コイとフナの 稚魚放流

―湊川―

2月7日、湊川漁協(小柴雄三組合長・組合員350人)では、約15センチほどの「コイ」と「フナ」の稚魚合わせて約2000尾を湊川流域3カ所(相川・寺尾・上後)放流。
湊川の浄化と資源の確保を目的に10年ほど前から毎年行っているものです。



なかよし

天羽剣志会の皆さん



富津市民憲章

- 恵まれた自然を生かし、美しいまちをつくりましょう。
- 友愛と感謝の気持ちで、明るいまちをつくりましょう。
- としよりやこどもを大切に、幸せなまちをつくりましょう。
- 健康で仕事に励み、豊かなまちをつくりましょう。
- 教養を高め、文化の香り高いまちをつくりましょう。

地域に子どもが少なくなったため普段から交流のあった金谷剣志会、竹岡剣志会、湊練心会がメンバーを補った合同チームを結成したのが天羽剣志会。34チームが参加した昨年12月の千葉県スポーツ少年団剣道交流大会で見事優勝し、3月28日からの全国大会へ向けて猛練習中です。昨年の1月から毎月第3土曜日の午後7時から50人のメンバーが天羽中武道館で練習してきました。今年から月2回の練習を各チームの指導者が、事故のないように注意を払い、保護者とのコミュニケーションや指導者間の連携をとりながら見えています。

試合は、招待試合なども含めて年間10試合。団体戦のほか個人戦や昇級・昇段審査などもあり、団体戦に出ない人にも目標ができます。

「小学校から始めて、中、高、大学と進み社会人になって指導者として戻ってきてくれる。続けてくれるとありがたいですね」「子どもは宝物、技術指導だけでなく人間形成が主です。大勢の子どもたちに入ってきてほしい」と代表の吉本充さんと指導者たち。

連絡先 吉本 充

行革特集 4月から市役所の組織が変わります



市では、4月1日から組織の再編を行います。
 社会情勢の変動するなか、最小の経費で最大の効果を挙げることを目的として部・課・係の統廃合をすることで、市民の皆さんに、より分かりやすく、利用しやすい体制を確立し、業務の迅速化・効率化、人員の抑制や行政コストの削減を目指します。

今回の再編により組織全体で2部3課を減らすスリム化した組織にします。 〇総務部行政管理室 ☎80・1211

市役所本庁舎

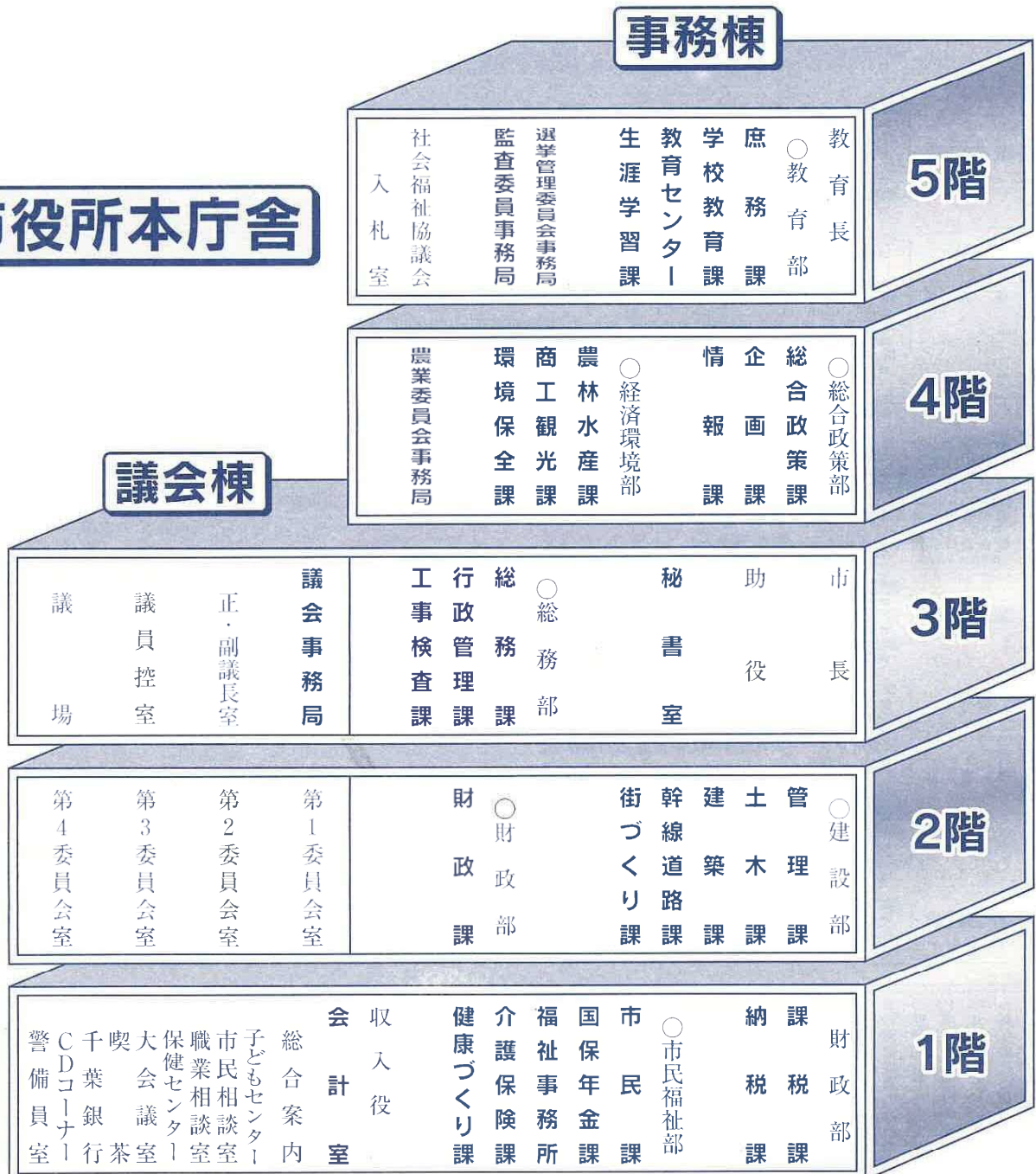

市役所の仕組みと各課の主な仕事

は市役所本庁舎外です。 ※ ■ は今回の機構改革により、他部署から移管される業務や新規業務です。



お知らせ

今回の機構改革に伴い引越
し作業を閉庁日の3月31日(中)
から4月1日(中)にかけて行い
ます。
皆さんのご理解をお願いい
たします。
なお、社会福祉協議会につ
きましては、3月5日(中)から
5階で業務を開始いたしま
す。



行財政改革 大綱実施状況

— 行財政運営の効率化 —
**都市計画税
導入の検討**

平成10年8月、行財政
改革大綱を定めた項目の
一つとして「都市計画事
業の整備促進のため地域
の理解と協力を得て平成
13年度から課税実施へ向
けての検討を行います。」
とありましたが、平成15
年度に変更する予定です。
課税税課 ☎80・1242