

市の人口	
(4月1日現在)	(前月比)
世帯	16,801 (+1)
人口	53,042 (-117)
男	26,167 (-76)
女	26,875 (-41)

編集発行/富津市役所秘書課
〒293-8506 ☎0439・80・1225
千葉県富津市下飯野2443番地

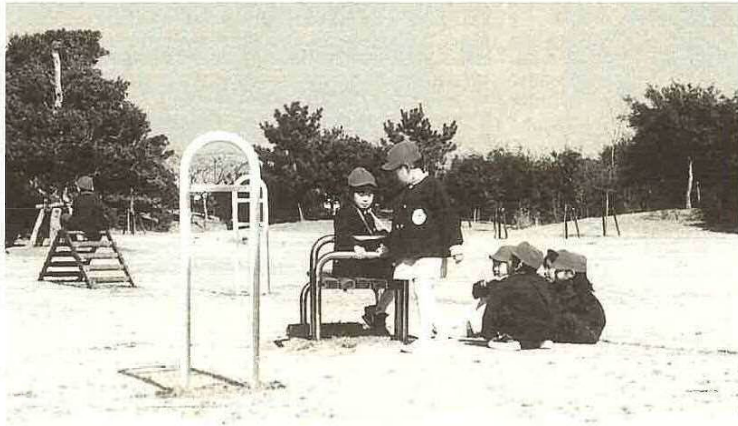

21世紀にスタートする「富津市新総合計画」に市民の皆さんの意見や要望を反映させるため、昨年、市内にお住まいの20歳以上の男女2,000人を無作為に選び、市民アンケートを実施しました。
(回収率43・3%)

内容は、「住みごこち」「生活環境評価」「市政全般」など9項目です。それぞれの調査結果がまとまりましたので主な内容についてお知らせします。

問 企画課 ☎ 80・1223

住みづづげたい 78.7%

住みごこち・定住意向

居住年数は「20年以上」が75・9%と圧倒的に多く、10年以上の長期居住者が87%と9割近くを占めています。

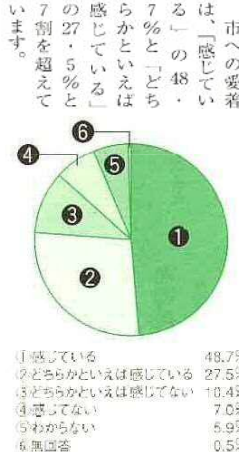

生活環境評価



「不満足層」が5割を超えて多いのは、「電車・バスなどの交通の便」70・7%「下水道等の排水施設の整備状況」54・2%「身近な生活道路の整備状況」50・7%でした。

と「不満である」を合わせた

市民と市政を結ぶ24人

任期満了に伴う富津市議会議員一般選挙が4月16日に行われ、即日開票の結果、24人の新しい議員が決まりました。

当日の有権者数は4万3557人、投票率は74.87%でした。開票結果は次のとおりです。

問 選挙管理委員会 ☎ 80・1326

氏名	性別	党派	得票数	年齢	職	業
宮内和	男	公明党	2,186	54	団体役員	員
中後淳	無所属	1,853	30	自営システムエンジニア		
佐久間清治	無所属	1,821	54	会社役員	員	
平野明彦	無所属	1,775	44	会社役員	員	
高橋謙治	無所属	1,741	65	旅館	業	
塩川三千雄	無所属	1,698	56	会社役員	員	
雨笠利久	無所属	1,479	80	農	業	
岩崎剛久	無所属	1,435	52	会社役員	員	
平野良一	無所属	1,357	54	会社役員	員	
鈴木敏博	無所属	1,251	56	日管	業	
鈴木敏博	無所属	1,231	50	喫茶店営業	業	
竹内洋	無所属	1,231	61	行政書士	業	
三内正昭	無所属	1,218	58	食品販売業	業	
岩崎二郎	日本共産党	1,195	66	政	業	
高梨良	無所属	1,169	82	農	業	
福原敏夫	無所属	1,126	59	靴	業	
込宮和彦	無所属	1,074	73	会社役員	員	
鹿野政夫	無所属	1,060	68	農	業	
平野義夫	無所属	1,058	67	農	業	
小柴義五郎	無所属	1,029	70	会社役員	員	
鈴木博一	無所属	974	79	農	業	
小林新一	無所属	942	63	会社役員	員	
長谷川恒夫	無所属	904	51	水産加工業	業	
平野隆司	無所属	845	57	農	業	
木村茂	無所属	597	71	無		

基盤整備 (図1)

項目	満足である	普通である	どちらかといえば満足である	不満である	わからない	無回答
公園・緑地の整備および管理	6.6	9.5	37.3	17.2	20.6	6.8
身近な生活道路の整備状況	7.2	6.7	33.5	19.4	31.3	0.6
児童・高齢者の主要道路の整備状況	5.8	8.1	38.3	19.7	24.1	2.5
下水道等の排水施設の整備状況	4.7	5.4	27.4	17.2	37.0	6.5
電車・バスなどの交通の便	3.3	2.1	20.2	19.7	51.0	1.8

「生活環境」が多いのは「海や緑の自然環境」40・1%に「日常の買い物の便利さ」(「上水道等の整備状況」が20%前後で続いています。

「不満足層」では、「街路灯・防犯灯などの保安等の防犯対策」が61・3%となっています。

「満足層」が比較的多いのは「住民検診・予防接種等の保健活動」でした。しかし、「病院や診療所などの医療施設」48・6%「休日・夜間の救急医療体制」45・2%と「不満足層」が多くなっています。

生活環境 (図2)

項目	満足である	どちらかといえば満足である	普通である	どちらかといえば不満である	不満である	無回答
海や緑の自然環境	16.4	23.7	37.1	10.0	6.8	3.6
日常の買い物の便利さ	8.0	12.2	42.6	17.7	17.2	1.9
上水道等の整備状況	0.5	10.7	47.1	9.0	15.5	0.8
防災・救急に対する消防体制	6.9	9.4	51.5	10.8	7.5	14.7
ゴミや尿の回収処理状況	5.8	9.5	43.0	10.1	16.2	5.0
騒音・振動・悪臭などの公害対策	8.0	7.5	49.7	13.6	14.5	6.4
面談・防犯灯などの保安対策	3.0	3.0	23.4	33.4	32.9	2.5
交通安全対策	1.5	4.0	52.3	17.8	13.0	9.7
地震などの災害の防災対策	0.9	1.4	37.1	18.0	14.1	27.0



総合社会体育館

教育・文化

小・中学校などの教育施設、スポーツ・レクリエーション施設、文化活動の状況、青少年の健全育成、いずれの項目も「満足層」は1割台以下で、「不満足層」は「又ホ」・「レクリエーション施設」32・3%で比較的多いが、各項目とも、「普通である」が最も多い結果でした。

市政への市民参加

○市政への関心

「非常に関心がある」は20・6%、「まあまあ関心がある」は47・3%で、両者を合わせた7割近くが市政に関心を持っています。

○市政への参加方法

参加方法としては、「アンケート調査」が39・3%と最も多

く、これに「市政に関する説明会・公聴会」が16・9%、「市長や議員との懇談会・対話集会」が15・2%と続いています。

市政全般

○目指すべき

市は、どのようなまちづくりを目指すべきかについて、「自然環境の豊かなまち」が57・3%と圧倒的に多く

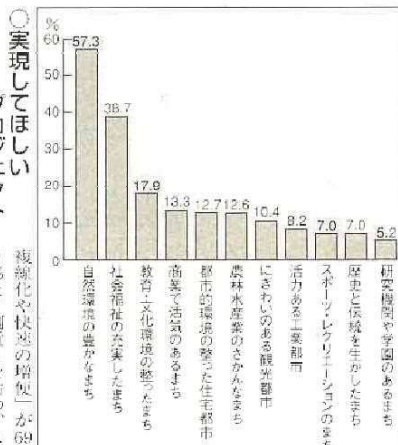

○実現してほしいプロジェクト

国や県を含めた広域でのプロジェクトの中で実現してほしいものは、「J・R内房線の

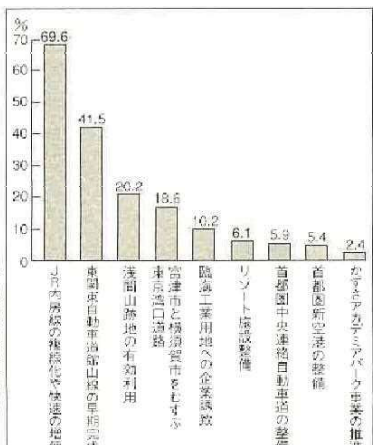

○施設要望

「総合病院」が60・3%と圧倒的に多く、続いて「図書館」25・2%、「保健・福祉センター」25・1%と続いています。

○広域幹線道路の効果活用

「既存の観光施設、海や山などの観光資源の魅力アップ」が49・3%と最も多く、これに「新しい観光施設やホテル施設の整備」27・1%

地域コミュニティ

○地域コミュニティの参加意向

「参加したい」は29・8%、「参加できれば参加したい」は38・9%で、両者を合わせた「利用経路あり」が68・7%

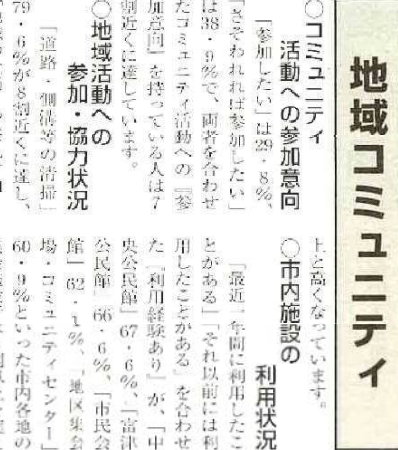

○地域活動への参加状況

「道路・側溝等の清掃」79・6%が8割近くに達し、「地域の盆踊りや祭り」71・5%と「ゴミゼロ運動などの環境活動」71・2%も7割以

高齢化社会

○老後の生きがい

「趣味をもちそれを生かした活動」59・4%が8割近くを占め、続く「のんびり暮らすこと」34・3%を大きく上回っています。

○市に望む高齢化対策

「高齢者が安心して生活できる生活環境の整備」46・9%が最も多く、これに「医療機関の整備・充実」35%が続いています。

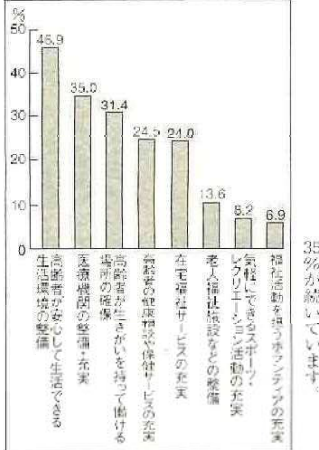

ゴミ・環境

○ゴミ・環境問題の対策要望

市に望むゴミ・環境問題対策では、「リサイクルを積極的に進める」が61・3%と最も多く、これに「積極的にリサイクルを推進する」33・7%と「学校教育の中でリサイクルの教育を推進する」31・1%が続いています。

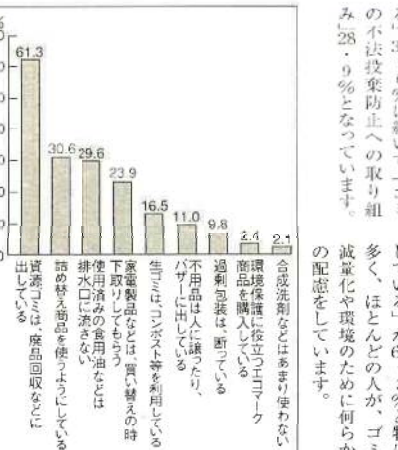

○家庭にある二ユーメディア機器

「携帯電話・P・H・S」が73%で最も多く、その他「ワープロ」54%、「家庭用ゲーム機」52・3%が5割を超え、「B・Sなど衛星放送受信装置」34・1%、「パソコン」31・6%が3割台

情報化社会

○外国人との関わり

「外国文化や外国人を理解する知識を身につけたい」が45・8%と最も多く、これに「積極的に話しかける機会を持ちたい」が25・9%が続いています。

○国際化施策要望

「国際化への対応としては、外国語を身につけられる場所と機会を提供する」33・7%と「学校教育の中で国際理解の教育を推進する」31・1%が特に多く続いています。

国際化

「外国人との関わり」が25・9%と最も多く、これに「積極的に話しかける機会を持ちたい」が25・9%が続いています。



問い合わせ
国保年金課 国民年金係 ☎80・1254

国民年金保険料には前もって一度に納付することができ、前納制度があります。前納しますと、毎月納める手間がはぶかれ、納め忘れもなく安心です。さらに、保険料の割り引きもありお得です。ぜひご利用ください。

保険料の納付は便利で有利な前納を

前納する月	平成12年			
	5月	6月	7月	8月
定額(円)	146,300 (11カ月分)	133,300 (10カ月分)	119,700 (9カ月分)	106,400 (8カ月分)
割引額(円)	3,210	2,630	2,110	1,640
前納額(円)	143,090	130,370	117,590	104,760

前納する月	平成12年				平成13年		
	9月	10月	11月	12月	1月	2月	3月
定額(円)	93,100 (7カ月分)	79,800 (6カ月分)	66,500 (5カ月分)	53,200 (4カ月分)	39,900 (3カ月分)	26,600 (2カ月分)	13,300
割引額(円)	1,230	880	590	350	180	90	
前納額(円)	91,870	78,920	65,910	52,850	39,720	26,510	

一般	760円
住民税非課税世帯等	90日までの入院 650円 90日を超える入院 500円
住民税非課税世帯等が老齢福祉年金を受けている人	300円

入院時の食事代が減額されます
入院されている住民税非課税世帯の人は、申請することにより入院時の食事代が減額されます。また、過去12カ月での入院日数が90日を超える場合は、更に減額されます。金額は次のとおりです。

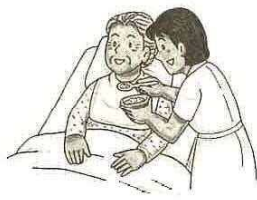

なお、現在交付されている食事療養費の標準負担額減額認定証の有効期限は5月31日

国保



問い合わせ
国保年金課 国保係
☎80・1271

申請して認定を受けた人は、医療機関に減額認定証を提出することにより、減額された食事代で支払うことができます。

退職者医療制度の届出はお済みですか？

回保の被保険者で、厚生年金や共済組合などの年金を受給している人は、その被保険者期間が20年以上か40歳以降10年以上ある本人と、その配偶者、扶養家族が退職者医療制度の該当となります。年金証書が届いてから14日以内に、年金証書、印かん、保険証を持参の上申請してください。



大石みよ子さん

家庭福祉相談室にお電話を
市では福祉事務所内に「家庭児童相談室」を設け、子どもや家庭での悩みに対処豊富な家庭福祉員を配置して、おこたえしています。どうぞお気軽にお電話ください。
直接、面談のために来ていただいてもお受けします。
また、今まで6年間担当してまいりました大石さんが退任し、これからは元保育所長の

福祉

福祉事務所
☎80・1258

大石みよ子さんが相談をお受けします。
日時 毎週月・水・金曜日
午前9時～午後4時(※)・1259、FAX80・1355

子育てアドバイス

市内の公立保育所では、核家族化の進行などにより、子育て経験者からのアドバイスを得る機会が減少したことから、経験豊富な保育所長や主任保育士からアドバイスをすすめるサービスを実施しています。お気軽にご相談ください。
日時 毎週月・金曜日(祝日を除く) 午前9時～午後4時
◎実施保育所

子育て相談

市内の私立保育所では社会福祉協議会からの委託を受けて公立保育所と同様の子育て相談を受けています。お気軽にご相談ください。
日時 毎週月・火・木・金曜日 午前9時～午後4時
◎実施保育所
富津保育園 87・2104
大貫保育園 65・0059
和光保育園 65・2772

青葉保育所	87・0142
飯野保育所	87・0765
吉野保育所	65・2143
佐賀保育所	66・0392
中央保育所	67・0279
竹岡保育所	67・8504
金谷保育所	69・2353
峰上保育所	68・0080

第23回若津地域心身障害児者スポーツ大会
若津地域の心身障害児者がスポーツを通じて体力の増強や精神の回復、能力の向上、相互の親睦を目的に開催する楽しい大会です。
日時 6月18日(日) 午前9時30分
場所 本市若津市民体育館
参加資格 若津地域に在住で身体障害者手帳または療育手帳をお持ちの本人とその家族。
申し込みについては、福祉事務所障害児者福祉係まで ☎80・1260

ご存知ですか？学童保育クラブ「あそび塾」
本市に学童保育があることを知っていますか？
岩瀬123番地の民家を借りて民営(有償)で毎日午後3時から6時まで小学生をお預かりしています。
子どもや親たちに大変好評で親は安心、子どもはほわほわ元気いっぱいです。
また定員は余裕があります。申し込みやお問い合わせは、あそび塾指導員 能山幸子(祝日・日曜を除く)月・土曜日の午後3時から午後6時まで

有珠山火山活動災害の義援金を受け付けしています
日本赤十字では3月28日の午前から各種の活動を開始し29日には医師・看護師の救護班の派遣や毛布などの救援物資の配布を開始しました。
今回の義援金については千葉県支部を通さず直接北海道支部の郵便口座に振り込みようお願いいたします。
物資については受け付けしません。お問い合わせは千葉県支部救護福祉課までお願いします。
☎043・241・7531 内線311 or 312

郵便振替
口座番号: 02750-1-150
加入者: 日本赤十字社北海道支部 支部長 伊藤 義徳
通信欄に「有珠山火山活動災害義援金」と記入

ワラビの季節
子供のころ、年寄りに連れられて遠くの山へワラビ取りに行つて楽しかった。大人になつてからは農作業と家事に追われ、ワラビ取りをする時間もなくなり、長年が過ぎました。
ある時、わが家の上手にワラビが数本出ていたのを発見しました。それがいづの間にどんどん増えて、5年ばかりのうちにワラビの産地となつた。ワラビは全部摘み取つても2・3日するとまたいっぱいある。
ワラビ取りしてたのーと孫が笑つて自分も笑つた。それでも遠い山とちがって産地探きの土手で危険性は無い。夕方のひびき、ワラビを見たり取つたりするのも楽しいものである。 朝日通江 園

出ている。土手草が勢よく茂つても決してその下にもくつてはいない。必ず草の上に頭を出す。6月なかばは梅雨の晴間の太陽が照りつけるころになると、大きく葉をひろげて土手をおおう。こうして2カ月近くワラビの季節は続きます。

ご厚意ありがとうございます (敬称略)

社会福祉振興に
●きみさらずパイロットクラブ5万円
●吉原商事5万円
●白井清一(西大和田)3000円
飯野小学校に
●工藤 啓雄(二間塚)バックネットの塗装、ネットの張り換え(10万円相当)
保健教育に
●富津ロータリークラブ体内脂肪計(40万円相当)
高宮山自然動物園に
●高橋うた子(安房郡天津小湊町)コンクリート土管30個(29万9250円相当)

※今(8月)以降、付込を思ふことを4月9日以内にと、住所氏名、年齢、電話番号を明記し、はがき、封書、FAXなどで、送ってください。(掲載希望月の前月5日まで)
送り先・連絡先・問合せ ☎80・1254、FAX80・1355
富津市福祉事務所福祉課庶務係 ☎80・1255、FAX80・1355

お知らせ

催し・講習

木更津港内見学会

日時 6月25日(日)午前10時～11時30分(1回目)、午後1時～2時30分(2回目)
乗船場所 木更津港港湾ターミナル
見学コース 木更津内港、東京湾アクアライン
対象 小学生以上の人(小学生生は必ず保護者同伴)
定員 各回90人
申し込み 往復はがきに参加希望者全員の住所、氏名、年齢、電話番号、乗船希望の1回目か2回目かの別を明記し、また返信用はがきにも代



▲港内視察船「志保」

表者の住所、氏名を記入のうえ、〒292-1083木更津市日洞3-13-31君津合同庁舎内木更津港事務所へ5月31日までに(当日消印有効)
※6月10日までに乗船の可否を通知します。幼児の同伴はお断り。駐車場はありません。
☎同事務所 ☎0438-25-5141



▲昨年の市民ハイキング

第12回富津市民ハイキング教室

期日 7月8日(日)9日(月)10日(火)
場所 湯ヶ峰高原・北八ヶ岳
二級・中級者向けコース
宿泊先 「湯泉荘」長野県諏訪市湯泉通り
対象 市内在住で小学生以上の健康・体力に自信のある人
費用 マ中学生以上12万4000円、小学生12万1000円
申し込み 5月29日(火)から電話で(定額型)午前8時30分～午後5時15分まで、個人単位で、家族での申し込みは代表者可
☎生涯学習課 ☎80-1344

県民の日記念スポーツ大会

日時 6月11日(日)午前8時30分
総会 総合社会体育館集合
場所 総合社会体育館・ふれあい公園・富津中クラウンド
内容 マドント・小学生男女・中学生男女・中学生男女・混合ダブルスマインディアカ・一般女子6人以内で1チームマソフト・ホーリー・一般男女別チーム・市内中学生チームマクラウン・ドゴルフ小学生低学年から高齢者までなど
申し込み 5月26日(金)まで電話で
☎生涯学習課 ☎80-1344

男子厨房に入ろう

男子料理教室を6月から開講します。自分で作った料理を味わいながら視察を深め、楽しく学んでみませんか。
期間 6月27日(土)の第4日曜日、午前9時30分～正午
場所 富津公民館
費用 食材料実費
定員 25人
申し込み 5月21日(火)から25日(土)までに電話で
☎富津公民館 ☎87-8381

ホームヘルパー養成講座(3級課程)

原則としてホームヘルプサービス事業に従事することを希望する人 30人
期間 6月23日(金)～9月30日(土)までの週1回開講予定
場所 市役所本庁と市内福祉施設
修費 テキスト代、実習に係る交通費など
申し込み 5月1日(月)から25日(土)までの間、各公民館、市民会館に設置の受講申込書に記入の上、直接社会福祉協議会へ申し込みください。
☎富津市社会福祉協議会 ☎87-9611

福祉のしごと実践学習会

福祉施設に就職を希望している40歳位までの人を対象に、開催します。
日時 講義 5月27日(土)29日(月)午前10時～午後4時、実習 5月30日(火)～31日(水)午前9時～午後4時
場所 講義 千葉県社会福祉センター、実習 県内の社会福祉施設
定員 50人
申し込み 5月8日(日)から電話で
☎千葉県福祉人材センター

天羽高校開放講座「富津市再発見」

郷土の自然を学び地域について考えてみませんか。
期間 6月1日(月)の第1・第3土曜日午後1時～4時
場所 天羽高等学校ほか
募集定員 40人
講師 天羽高校職員
講座内容 8回
①土曜朝と水
②浅間山の山砂に学ぶ
③富山金谷温泉と徳山
④地城探訪(上総博物館・徳山・白旗井他の見学)
⑤過去の大地震に学ぶ

かすさアカデミア音楽コンクール入賞者演奏会

日時 6月4日(日)開場17時、演奏18時30分、開演19時2時
場所 君津市民文化ホール
出演者 管楽部、ニューフェイス、指揮 山下一史、ソリス
ト 伊藤野苗(第1位)、藤岡洋平(第2位)、坂野伊都子(第3位)
費用 前売券 一般2000円、高校生以下1000円、当日券 一般2500円、高校生以下1500円
チケット販売所 かすさアカデミアホール、イオン富津ショッピングセンター、君津市民文化ホールほか
☎君津市民文化ホール ☎55-3300

ふれあい相談

☎87-9001

市機能訓練に参加しませんか
脳卒中後遺症の人を対象に、月1回、大佐和老人会に、月1回、「リハビリのついで」を開催しています。再発予防・寝たきり予防のための健康管理の学習、理学療法士の指導や体力低下予防のためのゲームを取り入れた運動などを行います。
お気軽にお問い合わせください。
申し込み 健康管理課 ☎80-1268

望みの門パザール
日時 6月24日(土)午前10時～午後3時
場所 望みの門リハビリテーションホール
内容 衣類、雑貨、手芸品、手製パン、ケーキ、クッキーなどのパザールと喫茶、軽食、お茶屋の開設
お茶パザールに寄附してください。
人は、6月19日(金)までに連絡ください。
☎望みの門 ☎87-5044、87-2808

ふれあい相談 社会福祉協議会 ☎87-9001
相談名 月日 場所 時間 相談方法 相談員
入籍行政相談 毎月11日 市役所 午後1時～午後4時 面接 市民課
結婚相談 毎月火曜日 市役所 午後1時～午後4時 電話 ☎801252
婦人児童相談 毎月金曜日 市役所 午前8時～午後5時(電話可) 福祉事務所 ☎801256
借費生活 毎月1日 富津公民館 午前10時～午後3時 市役所 商工観光課 ☎801291
苦情相談 毎月16日 中央公民館 午後3時 市役所 ☎801276
交通手段相談 毎月8日 市役所 午前10時～午後3時 環境保全課 ☎801276
子育て アドバイス 毎月金曜日 各公民館 午前9時～午後4時(電話可) 各公民館

相談名	月日	場所	時間	相談方法	相談員
入籍行政相談	毎月11日	市役所	午後1時～午後4時	面接	市民課
結婚相談	毎月火曜日	市役所	午後1時～午後4時	電話	☎801252
婦人児童相談	毎月金曜日	市役所	午前8時～午後5時(電話可)	福祉事務所	☎801256
借費生活	毎月1日	富津公民館	午前10時～午後3時	市役所	商工観光課
苦情相談	毎月16日	中央公民館	午後3時	市役所	☎801276
交通手段相談	毎月8日	市役所	午前10時～午後3時	環境保全課	☎801276
子育て アドバイス	毎月金曜日	各公民館	午前9時～午後4時(電話可)	各公民館	
シニア相談	毎月1日	市役所	午後1時～午後4時	面接	民生委員
介護相談	毎月1日	市役所	午後10時～午後3時	電話	介護福祉士
法律相談	毎月1日	市役所	午後10時～午後3時	電話	弁護士
子育て相談	毎月1日	市役所	午前9時～午後4時	電話	保健士
住宅改修相談	毎月1日	市役所	午前10時～午後3時	電話	建築士
親子何でも相談	毎月1日	市役所	午前9時～午後4時	電話	主任児童委員

※祝日は除きます。

募集

臨時職員

職種・採用予定員
徴収補償員 3人

職務内容
市税等の徴収など

受験資格
65歳以下で市内在住の人、普通自動車運転免許取得者

採用方法
面接と書類審査による選考

申込受付期間 5月8日(月)～19日(火)

面接日・場所
5月21日(金) 富津市役所
徴収対策室 電話 80・1246

市営住宅入居者

市営住宅の入居を希望する人は、前年の収入が分かる書類(源泉徴収票が確定申告書の写しなど)と印鑑を持って市役所建築課までおいでください。

「高齢者のよい歯」「母子のよい歯」コンクール

歯の健康が保たれている高齢者・幼児とその母親のコンクール出場者を募集します。高齢者のよい歯コンクール対象 平成12年4月1日現在80歳以上で自分の歯(へか)を20本以上ある人。応募方法 はがきに該当者の住所・氏名・生年月日・電話番号・推薦者がいる場合には、

募集期間 5月18日(木)～31日(木)
募集団地
○本山団地 (二間塚) 簡筆3K 3戸
○東外林団地(上飯野) 簡筆3K 1戸
○富津団地 (富津) 簡筆3K 3戸
○家賃月額4,400円、申込受付期間は6月中旬です。
○建設課 電話 80・1305

その人の住所・氏名も記入
母と子のよい歯コンクール対象 平成11年4月1日から平成12年3月31日までの間に3歳児歯科健康診断を受診した幼児とその母親
応募方法 はがきに該当する母と子の氏名・生年月日・住所・電話番号を記入
よい歯コンクールの応募先・期日 5月25日(木)まで、〒293-1850 富津市役所健康課管理課へ郵送が直接
健康課管理課 電話 80・1268

県民の日記念行事

○わくわく県民まつりバスツアー

日時 6月10日(日)
時刻 帯根メッセ 10時
集合場所 本更津駅西口午前10時
対象 若津地域4市に在住の20歳以上の人 50人
費用 無料(昼食各自持参)
申し込み 往復はがき(1枚につき4人まで)に応募者全員の名前・住所・氏名・年齢・性別・電話番号、返信先を記入の上「県民の日バスツアー希望」と書いて〒292-8520 本更津市貝割3-13-34 若津支庁事務課県民センターへ
申込期限 5月15日(金)消印有効
問い合わせ 電話 0438-23-4812

旅券の申請・交付窓口開設
5月8日(日)から若津地域県民センターに旅券(バスボート)の申請受付と交付の窓口を開設します。
場所 本更津市富士見1-2-1 アインスピルA館8階(JR本更津駅西口)
開設時間 月曜日～金曜日 午前9時～午後4時30分(祝日は除く)
受付から交付までの日数 土曜、日曜、祝日、振替休日、年末年始の休日(12月29日～1月3日)を除き9日間
問い合わせ 電話 0438-22-7025



8020運動の標語と作文

80歳で20本の歯を保つことを目標に、歯と歯周病の予防に関する標語・作文を募集します。

標語

対象 市内に在住・在勤・在学している人
応募方法 はがきに標語・住所・氏名・年齢・職業・電話番号を記入

作文

対象 市内に在住・在勤・在学している20歳以上の人
応募方法 400字詰原稿用紙5枚以内、縦書とし、題名・住所・氏名・年齢・性別・職業・電話番号を記入
8020運動の応募先・期日 5月25日(木)まで、〒293-1850 富津市役所健康課管理課へ郵送が直接
健康課管理課 電話 80・1268

「かずさ第九合唱団」団員

12月17日(日)に開催される第6回かずさ音楽祭で「第九」の合唱したい人を募集します。対象 若津地域4市に在住・在勤で小学生以上の人、300人
費用 一般1万1000円(3000円内チケット1枚付)、小・中・高校生2000円
募集期間 5月1日(日)～6月30日(日)
応募方法 「かずさ第九合唱団参加申込書」に必要事項記入の上、郵便でP.A.へ、用紙は4市の各公民館・市民会館、本更津信用金庫本支店、コンドミニアス、かずさアカデミアホールに用意してあります。
申込先 〒292-1005 2 色
本更津市紙隔 二色
※詳しくは問い合わせを
問い合わせ

案内

森の予約受け付けています

7月1日(日)から8月31日(木)まで利用できる市民の森キャンプ場の予約受付を5月1日(日)から開始します。ご家族連れや仲間とぜひご利用ください。
予約は、利用予定日の2か月前の同日午前8時30分から午後5時15分まで(土・日祭日は除きます)
親子会や青少年育成行事などで50人を超える場合は、問い合わせください。
問い合わせ 電話 80・1284
問い合わせ

乳幼児医療費計算書手数料の取り扱い

乳幼児医療費扶助金給付申請の際の添付書類「乳幼児医療費計算書」の手数料は、市が保険医療機関に1件1000円を支払っていましたが、4月から申請者が保険医療機関の窓口で手数料をお支払いいただき、後日、計算書作成手数料として、扶助金給付時に1件1000円を助成することになりました。

乳幼児医療費計算書

君津郡市中央病院組合では年金積立金の運用を受け、年度別の事業を行いました。
○医療機械整備事業 2億8520万1000円(うち年金積立金2億2000万円)
○新病院建設事業 11億4016万1000円(うち年金積立金10億3370万円)
年金積立金は、公共施設の整備などに幅広く皆さんの福祉向上に役立っています。
問い合わせ 電話 0438-36-1071

春季行政相談週間

5月22日(月)～28日(日) 5月22日(月)～28日(日)
業務では、行政相談制度について、広く国民の理解を深めるために、その利用を促進するため、「春季行政相談週間」として、全国的に実施しています。
国の仕事、J.R.・N.T.T.など特殊法人の仕事、県・市の仕事について、「こうしてほしい」、「苦情を申し出たが、説明や措置などに納得がいかない」、「苦情を困っていることなどをどこに相談したら良いか分からない」、「制度や仕組みが分からない」ことなどがありましたら、お気軽にご相談ください。
相談には総務部長官から委嘱された行政相談委員が、皆さんの悩みを聞き、その解決の促進を図ります。相談は無料です。秘密は守ります。
市には次の行政相談委員がいます。
○森良雄さん 川名
○鈴木マサさん 大堀
○香澤幸雄さん 藤岡
問い合わせ 電話 80・1252

年金積立金還元融資で医療施設が充実

君津郡市中央病院組合では年金積立金の運用を受け、年度別の事業を行いました。
○医療機械整備事業 2億8520万1000円(うち年金積立金2億2000万円)
○新病院建設事業 11億4016万1000円(うち年金積立金10億3370万円)
年金積立金は、公共施設の整備などに幅広く皆さんの福祉向上に役立っています。
問い合わせ 電話 0438-36-1071

求人説明会

日時 6月1日(日)午後1時～4時
場所 ホテルロイヤルヒルズ 八雲館
対象 求職者(求職者採用予定の事業主)
問い合わせ 電話 0438-62228

消防119

消子ちゃんのそが知りたい住宅防火

防火を防ぐには、どんな注意が必要なの?
A 防火を防ぐポイントは、
①日頃から家のまわりを整理整頓する
②物置や車庫に煙をかける
③家のまわりを明るくする
それぞれの家庭で防火を防ぐ環境づくりに取り組んでください。
火災案内テレホンサービス
電話 65-4949
シキョウキョー

ステーション名	5月	6月	停車時間
山九 坂ノ原 野田 社宅			午前 9時30分～10時 10時10分～10時40分
坂野コミュニティセンター	11日(休)	20日(休)	11時～11時40分
富津公民館 青堀分館	23日(休)	20日(休)	午後 2時～2時40分 3時～3時50分
J.A 富津市富津支店			午前 10時～10時40分 11時～11時30分
金谷コミュニティセンター	9日(休)	6日(休)	午後 2時～2時40分
日谷コミュニティセンター			2時50分～3時40分
富津市役所 天羽支所	26日(休)	22日(休)	午前 9時50分～10時20分
富津市立 天神山小学校			10時40分～11時20分
富津市役所 豊原連絡所	10日(休)	15日(休)	午後 1時30分～2時
富津市役所 峰上出張所			2時20分～3時
農村青少年研修センター	30日(休)	27日(休)	3時20分～3時50分
J.A 富津市佐賀支店			
県営富津団地			

さくら号
5月・6月の移動図書館巡回日
★どなたでも無料です
★1人1回3冊まで
問い合わせ 電話 80・1345

コミュニティ施設が完成しました



「この集会所は、市のコミュニティ施設整備補助金を受け、地区の人たちの積立金などにより建てられたものです。また、この集会所には、下巻原福祉のまちづくり条例に基づき、適当な施設を整備することなどが定められています。」

「この集会所は、市のコミュニティ施設整備補助金を受け、地区の人たちの積立金などにより建てられたものです。また、この集会所には、下巻原福祉のまちづくり条例に基づき、適当な施設を整備することなどが定められています。」

火の取り扱いは、いつも慎重に

「ウチだけは大丈夫!」と思っただけでも、実は意外と気落ししがちな危険がいっぱい。あなたの家では、こんなことありませんか?

① 火災は、ちょっとした気のゆるみを狙っています。火気のあるところでは、くれぐれも慎重な行動を心がけましょう。

② 特に住宅火災の実態を見ると、多くのお年寄りが亡くなされています。最近では一人暮らしのお年寄りも増えていますので、火災から、お年寄りを守りましょう。

③ 寝たばこで、ついウトウトしていても、実は意外と気落ししがちな危険がいっぱい。あなたの家では、こんなことありませんか?

④ テレビ、ステレオなどレコードは配線がかり

⑤ いつも灰皿が吸い殻でいっぱい

⑥ 家のまわりに燃えやすいものが置いてある

⑦ 消防本部予防課 ☎80・1242

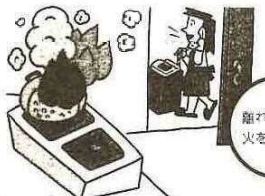

密輸撲滅のため 情報提供を

税関では、5月を「密輸取締期間」として、けん銃などの密輸の取締りを強化しています。安心して生活できる社会をつくるために、けん銃を所持している人が、けん銃をどうなさっているか、どんな結核で、皆さんからの情報提供をお願いします。

また、中・高校生など青少年による乱用事犯が多発している覚せい剤などの不正薬物に対しても取締りを強化していますので、薬物に関する情報の提供をお願いします。

連絡先 千葉税関支署監視課 門番 ☎043・241・7021、全国統一密輸ダイヤル ☎120・461・961

火葬場使用料の改定

富津聖苑の火葬場使用料を7月1日(使用許可)から次のとおり改定します。

区分	単位	現行料金		新料金	
		市内	市外	市内	市外
12才以上	1体	5,000円	30,000円	7,000円	40,000円
12才未満	1体	3,000円	15,000円	4,000円	20,000円
死胎	1体	3,000円	15,000円	4,000円	20,000円
改葬	1体	3,000円	15,000円	4,000円	20,000円
葬ごよみ	1個	3,000円	15,000円	4,000円	20,000円

⑧ 環境保全課 ☎80・1073

税のなぜなぜ豆知識

納税通知書の内容に疑問がある場合は

固定資産税の納税通知書は、5月15日に発送する予定です。届いた納税通知書の内容に疑問がある場合が今月のテーマです。

納税通知書を受け取りましたが、その内容について疑問があります。どうすればよいでしょうか。

まず、市役所の課税課資産税係に電話(☎80・1242)するか、直接たずねてみてね。

納得できず、不服がある場合は、納税通知書の送付を受けた日の翌日から起算して60日以内に、市長に対して不服の申し立てをすることができますよ。

※納税通知書には、課税標準額、税率、税額、納期、各納期における納付額、納付の場所のほか、納期限までに税金を納付しなかった場合の措置や納税通知書の内容に不服がある場合の救済の方法などが記載されているので、よくご覧になってください。

今月の納税 納期限は5月31日(水)

固定資産税

(1期)

農作業賃金決まる

平成12年度の農作業標準賃金が次のように決まりました。農作業を委託される人は、参考にしてください。 農委委員会 ☎80・1328

富津市農作業標準賃金

作業種類	単位	金額(円)	備 考
田 植	1日当り	10,000	1日8時間労働
稲 刈	〃	10,000	全て刈りは含まない
雑 草 取 除 等	〃	9,000	
永田耕起(耕転機)	107-4当り	7,000	
永田代かき(律転機)	〃	7,400	
永田耕起(トラクター)	〃	5,400	
永田代かき(トラクター)	〃	6,100	ドライブシャフトでの金額
		5,400	ロータリーでの金額
田 植	〃	6,400	苗代は含まない
パイ ン ダ ー	〃	8,300	結束用縛代含む
ハ ー バ ス タ ー	〃	6,200	
コンバイン	乾 田	18,800	
	湿 田	21,100	
乾 燥 調 製	1袋当り(製品60kg当り)	半乾 1,100	運搬費は含まない
		生乾 1,700	
育 苗	1箱当り	緑化 500	1日8時間労働全て前回は含まない 種子・肥料・培土・消毒代含む 箱代・運搬代含まない
		硬化 780	

市民ふれあい公園5月行事

園管理事務所 ☎87・4205

開催日時	開催内容
5/7-11/28	富津市民野球大会春季大会 富津南野球場 5/7-14/28
5/3-5	第16回君津地区少年野球春季大会 ◎球技広場 5/3/5
5/21	第16回富津市少年野球夏季大会 ◎球技広場 5/21/28
5/7	スポーツ少年サッカー大会
5/13	富津市教育長杯サッカー大会
5/21	上総陸上記録会
5/24	君津市小学校陸上記録会
5/27	君津地方中学校陸上競技記録会
5/30	君津市中学校陸上競技大会

俳句

俳句

稲村 慧花 選



野茨の香り 薄く山路かな
(評) 野茨の咲く路、余り高くない山かな。
かみでは鈴蘭の香を確めし
(評) 鈴蘭に話かけているようにも
恋塵しに見ゆる狭路の花姿
(評) 恋塵しに庭を見ている人
白藤に野点の香をさしかけし
(評) 林檎の香でしようか。
頻りなる夏鳥の啼仰く
(評) 夏鳥の声につられて蜂を仰いだ。

短歌

運者時
木洩日の林、面蒼我の花
稲村 慧花

ばとばと音か顔打てる草の種落るは小さき露の葉の上
渡辺 秀津子
孫の夜長目に干し暑寄待つ日日は肩の痛みを忘れてをりぬ
渡辺 登久江
広される未精れし田面を窓外に思ひ出されりつ故郷を過ぐ
綾部 登良
六無裁持ち奏列の先歩む花散る道を証に合はせて
伊藤 くに
青き海に河瀬に跳ぬる飛魚を捕らへむとして蘭飛び交う
小川 守



初夏の木漏れ日を背に、青葉と優しい水の流れが清々しい。

撮影 菅原謙太郎さん

流

立ち沢滝

落差7メートル

宇藤原

5/28(日)ごみゼロ運動にご協力を

ゴミのないきれいなまちをつくるために、みなさんのご協力をお願いします。市全域で実施しますので、各区域での活動をお願いします。また収集時には、事故やけがに十分注意してください。

※雨天の場合5月4日(日) 環境保全課 ☎80・1273



▲小学生による環境浄化対策事業活動

5/5・6 ごみ収集運搬業務 臨時休業

5月の連休期間の環境センター周辺の車の渋滞が著しく、ごみ収集運搬業務が非常どおり実施できないため、休業します。ご迷惑をおかけしますがご協力をお願いします。

休業日 5月5日(金)・6日(土)

※休業日には、ごみをステーションに出さないでください。ただし、環境センターに直接搬入の場合は受け付けます。

環境センター ☎37・2020

区分	新料金	現行料金
一般廃棄物	指定収集袋	現行どおり
	ステッカー	15円/枚
	自己搬入	2円/kg
事業系	7円/kg	12円/kg
	12円/kg	21円/kg
市で受け入れられる産業廃棄物	1トン未満	21000円
	2トン未満	41000円
	3トン未満	61000円
	4トン未満	81000円
	5トン未満	101000円

ごみ処理手数料を改定します

7月1日からごみ処理手数料を次のとおり改定します。皆さんのご理解とご協力をお願いします。

環境センター ☎37・2020

○集団接種 ☎80・1267

内容	実施日	受付時間	場所	対象	備考
ポリオ	5月19日	13:00~13:30	市役所5階会議室	平成11年12月生まれ	7歳5か月まで接種可能 接種方法 ◎週別以上4回をあげて2回飲みます。
フヘルクリン 5価接種	5月10日	13:00~13:30	市民会館(5F)	平成12年1月生まれ	4歳未満まで接種可能接種方法 フヘルクリン反応検査後48時間後に判定・接種者(9mm以下)にBCG接種します。(1週間前からの体温測定はBCGにむけて必要)
判定・BCG 接種	5月12日	13:00~13:30	市民会館(5F)		

注 女子陽性者は1週間の検温と母子手帳がないと受けられません。(予約時に必ず記入) 合病知する子以外でも対象年齢内であれば接種できます。(お問い合わせください) 受付時間外を過ぎて入場された場合お取りすることがあります。必ず時間内にお入りください。 女子陽性者のすすめ(予約票のつづり)の内容をよくお読みください。

休日当番医(受付時間午前9時~午後5時)

月日	曜日	当番医名	電話番号
5月3日	水	重田 医院	67・0132
5月4日	木	東 病 院	87・0165
5月5日	金	高木タリニック	88・0674
5月7日	日	原田内科小児科医院	67・3223
5月14日	日	染谷 医院	67・8515
5月21日	日	森田医院院長富津診療所	65・0992
5月28日	日	君津中央病院大佐和分院	65・1251

5月の献血予定

5月6日(土) イオン富津 ショッピングセンター 午前10時~11時45分 午後1時~3時30分

テレホン健康相談 ☎80・1270 月~金 午前9時~正午 (健康管理課保健指導係)



丸 剛士くん 平成6年1月13日生まれ
千里ちゃん 平成9年8月18日生まれ (大福)

問い合わせ 健康管理課 ☎80・1267 ☎80・1268

ほけん

○相談・健診(5/1~5/31) ☎80・1268

内容	月日	受付時間	場所	対象・その他
健康相談	5月8日	9:30~11:30	天羽支所	健康全般に関する相談
	5月10日	10:00~18:00	金沢コミュニティセンター	
	5月14日	10:00~18:00	天羽自治会館支所	
	5月25日	9:30~12:00	富津老人憩いの家	
心の健康相談	5月18日	14:00~16:00	市役所1階保健センター	心の病で悩んでいる人
栄養相談	5月8日	9:30~11:30	天羽支所	食事(栄養)などについての相談
	5月20日	9:30~11:30	市役所1階	
乳幼児相談	5月8日	10:00~12:00	市役所1階保健センター	平成6年5月ごろまでの乳幼児
	5月12日	10:00~13:00	市民会館	
7か月児教室	5月23日	13:00~13:15	中央公民館	平成11年10月生 午後7か月の発育・発達と離乳食について

内容	月日	受付時間	場所	対象・その他
1歳児教室	5月24日	9:00~9:15	中央公民館	平成11年4月生 1歳ころの保育と食育について
	5月12日	13:15~13:30	市役所1階保健センター	1歳日~1歳半までの生活と赤ちゃんの発育について
母親学級	5月19日	13:15~13:30	中央公民館	3回目~妊娠中の第6講 産前産後
	5月9日	13:00~13:30	市役所5階会議室	平成10年10月生
3歳児健康診査	5月16日	13:00~11:30	市役所5階会議室	平成8年11月生
3か月児教室	5月11日	9:30~9:45	市役所5階会議室	平成12年1月生 生後3か月の発育・発達と離乳食の始まりについて
9か月児教室	5月24日	13:00~13:15	市役所5階会議室	平成11年8月生

カメラ広場



大きくなれよ —アユの放流—

湊川漁協（小築三組）では、毎年アユの稚魚の放流を行っています。今回は7月10日、今回は7月10日に放流。
湊川中流の上後東郷橋付近では、小学生4、6年生71人の児童がおもい、バケツに小分けされた8、10センチメートル程度の稚魚を、「大きくなつて帰ってこいよ」と声をかけ一斉に放流しました。



▲仲良く手をつないで入場（湊小）

入園・入学おめでとう

市内の保育園の新学期見送りは184人、小学校新入学児童は452人、中学校新入学児童は56人、おめでとうございます。

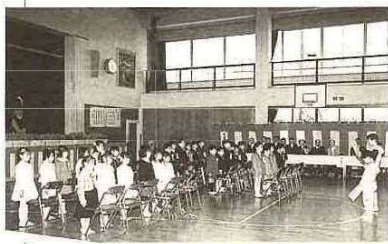

▲在校生の歓迎を受ける湊小新入学児童28人



▲大豊小学校門前で記念撮影をする親子



市民課の受付方法が 変わりました

住民票、戸籍簿、抄本の交付と届出などが4月3日から番号札発行による受付方法に変わりました。
受付時間が明確で、効率の良い事務処理ができるため市民にも好評です。



▲岩木山を背に走るストーブ列車



藤橋影子さん（長崎）

北津軽 厳しくも美しい自然

中里町は津軽半島の中央部に位置し、東部は山林地帯で森林資源に恵まれ、西部は平坦な水田が広がり穀産地帯となっています。冬にはストーブ列車が走ることで知られています。

ストーブ列車は津軽鉄道の津軽五所川原駅から津軽中里駅間を走り、昔懐かしいだるまストーブが乗客を暖めるユニークなものです。夏は風鈴列車が走り涼しさを演出、秋には可憐な泣き声の鈴虫列車が登場します。

春は家族やグループでお弁当を持って花見。夏にはねぶた祭りでにぎやかに。秋は稲刈り後のワラ燃しののどかな田園風景。そして厳しい冬の到来。季節の移り変わりがよくわかります。

津軽の冬は厳しく、吹雪の中をまっ毛を真っ白にして、雪に立ち向かうように数人のグループで学校に通ったものでした。また、富津の人が遠く対岸の富津山を見えるように、私も津軽富津とよばれる岩木山を見て育ちました。妻が美しく自分は日本一だと思っています。

昨年の夏、町のねぶた祭りに娘と参加しました。温泉が豊富で帰ると必ず温泉に入ります。山菜が豊富で山菜料理もおいしく、また、十三湖で取れるシジミ貝はみそ汁にするのが最高です。

いくつになってもふるさとを忘れることはありません。両親が健在ですので毎年度には帰るようになっています。帰るとほっとします。元気な姿を見せるのも親孝行だと思っています。この父と母の娘で良かった。そしてここで生まれ、ここで育って良かったと思います。私だけでなく家族もみんなここが好きで町になりました。

結婚し富津市にきて20年になり、子供を通して友だちもできました。これからも皆さんと仲良くして行きたいと思っています。

☆人口 約1万1700人 ☆面積 151.64km²
☆特徴 甘酸っぱい味と芳香が自慢のブルーベリー、健康食品として人気のハトムギなどの農産物は、お土産として売られています。また、森林資源の育ちを活用した商品、家具、工芸品などの特産品もあります。

ふるさとを想う 59

青森県中里町

ながよし

「旧横山荘」庭園をきれいにする皆さん



「旧横山荘」の庭園は、中央公民館前、市役所の入出所があった奥にあり、出張所が取り壊されてからは荒れてしまっていました。
ここを地域の憩いの場にしたいと、定年を機にまづ草刈りから始めたのが近くに住む藤崎謙十郎さん。何をしたいのだろうと声をかけ、共感し一緒に始めたのが白井敬夫さん。同じように藤平和夫さん、藤平幸造さん、藤崎勲さん、柳澤廣嗣さんと仲間が増えていきました。皆それぞれ思い思いに出来ることを、自分の活動出来る時間に行っているのが無理がありません。夏の暑い時、冬の寒い時もほとんど毎日のように、誰かがボランティアで行っていました。
「伐採した枝の処理などに苦労しましたが、近所の人が背としてもらってくれたり、時には差し入れもしてくれたり、勇気づけられました。また、これから花壇を造り、木に名前を付けて、子供たちにも親しんでもらえるようにしていきたい」という皆さんです。
このすばらしい庭園一度訪れて見ては。

富津市民憲章

○思われた自然を生かし、美しいまちをつくりましょう。
○友愛と感謝の気持ちで、明るいまちをつくりましょう。
○としよりや子どもを大切に、明るいまちをつくりましょう。
○健康で仕事に誇り、豊かなまちをつくりましょう。
○教養を高め、文化の香りが漂いまちをつくりましょう。

家で過ごすことに。行楽地の混雑とわが家の財政難を考えれば予想できたことだ。のんびり過ごすと思っているが、家庭お仕に追われる姿が見える。これも予想はして見えた。 (ナガよし)

気をつけよう! 毎月10日は「交通安全の日」です