

市 人 口	
(2月1日現在)	(前月比)
世帯	16,456 (+7)
人口	63,839 (+17)
男	26,610 (+15)
女	27,229 (+2)

編集発行/富津市役所企画課
〒293-8506 ☎ 0439-80-1225
千葉県富津市下飯野2443番地

房総の未来に続く道

高規格127号富津館山道路もご存じですか。館山自動車道の終点竹岡から、富浦へ続く自動車専用道路で、平成10年度の開通に向け、現在工事が進められています。市内の竹岡・金谷地区でも、トンネルや架橋など大がかりな工事が進んでいます。今回は、高規格127号最長の金谷第2高架橋を紹介しましょう。

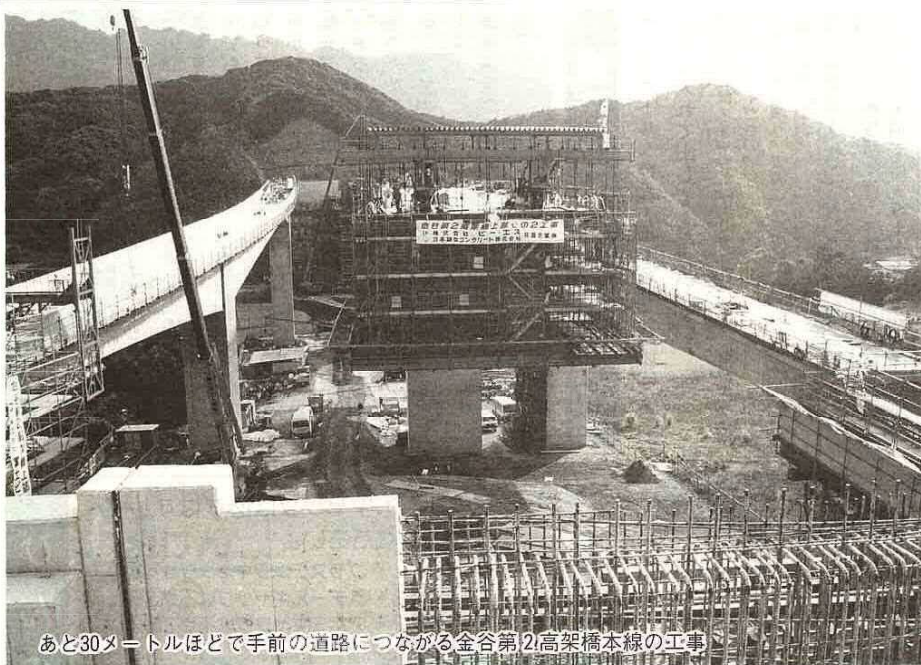

あと30メートルほどで手前の道路につながる金谷第2高架橋本線の工事

房総地域では一般国道127号が唯一の幹線道路です。東京湾岸に沿って傾斜が急で険しいがけ地や丘陵地を通過しているため、異常気象時には通行止めになります。また狭いトンネルなどがあるため、年々交通渋滞が激しくなっています。

この問題を解消するために整備されているのが高規格127号富津館山道路です。この道路は、富津市・鋸南町・富山町・富浦町を通過し、館山ハイパスにつながる自動車専用道路。竹岡から富浦まで20.4キロメートル、5つのインターチェンジと1つのパーキングエリアを予定しています。

高規格127号富津館山道路は、房総の丘陵地を貫いているため、橋りょうやトンネルなどが多くなっています。竹岡から富浦までは、16か所のトンネルと24か所の橋りょうがあり、道路延長の54パーセント、半分以上を占めています。

富津館山道路のうち、竹岡インターから金谷インターを通って保田まで、市内を通過する7.9キロメートルの「金谷道路」です。竹岡トンネルや竹岡高架橋はほとんど完成しています。館山と金谷インターとの間に架けられる橋が、24か所ある橋のうち最長の「金谷第2高架橋」です。

金谷第2高架橋

金谷第2高架橋は、対面通行の本線橋1基、本線に入る取付道路のランブ橋2基の計3基が平行し並び橋りょうです。ランブ橋2基は、ほとんど完成。本線も、あと30メートルほどで道路につながります。全長250メートル。高さ35メートル。工法は、2本の橋脚から、それぞれ左右にプロッタを張り出して、いく、張り出し架設工法で行います。この工法は、谷深い場所や海上の橋などに使用され、千葉県ではめずらしい工法とされています。

現場は、国道127号交差点からループ橋を上り、1キロほどで着きます。機械や重機、トラックが行き交い、活気にあふれた工事現場。昨年5月に工事に着工し、ピーク時には1日1300人もの人たちが携わっていましたが、今は、1日70人ほどですが、今

元の人も何人が働いているかわかりません。ここに出来る前は新潟で橋づくりをしていたという小林所長は、「ここは思ったより風が強いところで大変です。橋や道路が完成したとき、それを眺めるときはうれしですわ」と話してくれました。房総の未来に続く、この橋は今年の8月に完成する予定です。



▲案内してくださった小林所長(右)と武田さん

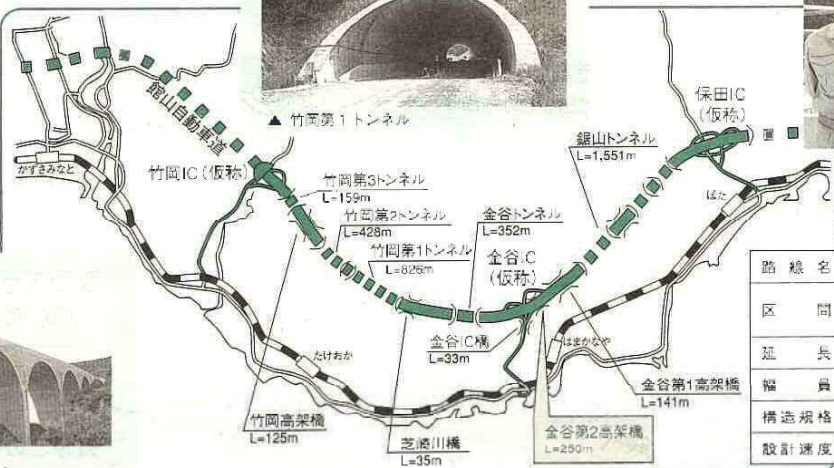

▲アーチ型の竹岡高架橋

路線名	高規格127号富津館山道路
区間	自 富津市竹岡 至 安房郡富浦町深名
延長	20.4km
幅員	9m~11m
構造規格	1種3級(自動車専用道路)
設計速度	80km/h

平成11年3月開通を目指しています。



ごみ収集の一部が変わります

ペットボトルとびん・缶は資源ごみに

建設廃材	ごみの種類	業者名	電話番号	住所
(株)天笠商事	業者名	電話番号	住所	
07-81161	処理場	大塚2丁目		
FAxも同じ		4-17		

産廃廃棄物収集運搬業者
皆さんにお配りした「ごみの分け方・出し方」の裏面にある市内の産廃廃棄物収集運搬業者に記載漏れがありましたのでお知らせします。

◎お知らせ

☆農薬、農薬、ペンキ、オイルなど有害な物を入れて再使用したペットボトルは可燃ごみ、びん・缶は不燃ごみとして出してください。

市役所本庁・大貫連絡所・佐賀連絡所・天羽支所・峰上出張所・関豊連絡所

☆資源ごみにはステッカーはありません。必ず、資源ごみ専用袋で出してください。
☆平成10年度に限り、資源ごみ専用袋1パック(10枚入)を各世帯に配布します。
※区に未加入の人には、3月10日から次の窓口で随時配布します。

☆ペットボトル・びん・缶を資源ごみ袋に、いっしょに入れて出してください。

資源ごみの出し方

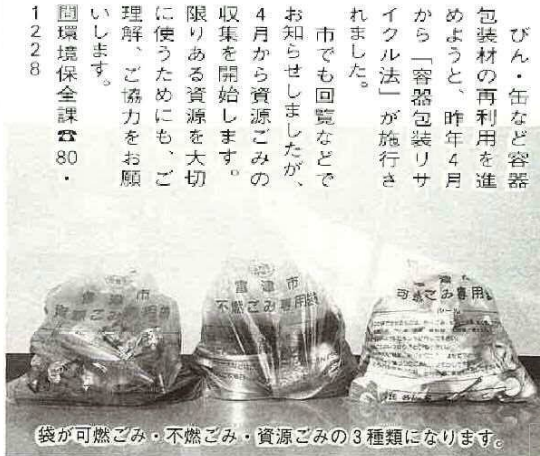

袋が可燃ごみ・不燃ごみ・資源ごみの3種類になります。

ペットボトルの出し方

ペットボトル以外のプラスチック製ボトル(塩ビボトルなど)は収集できません。



材質がペットが塩ビが分からない時は、底で見分けができます。中心にへそのような膨らみがあるのがペットボトル、横一線の筋があるのが塩ビボトルです。



①キャップは必ずはずしてください。
プラスチックキャップは可燃ごみ。
スチールキャップは不燃ごみ。
アルミキャップは不燃ごみ。

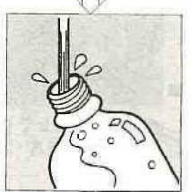

②ゆすいでください。
中身はすべて出してからゆすいでください。



③つぶしてください。
できる限り横つぶしにしてください。
びん・缶といっしょに資源ごみ袋へ

びんの出し方



①キャップは必ずはずしてください。
プラスチックキャップは可燃ごみ。
スチールキャップは不燃ごみ。
アルミキャップは不燃ごみ。

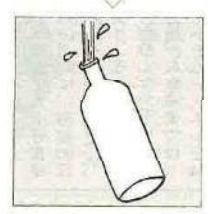

②ゆすいでください。
中身はすべて出してからゆすいでください。
ペットボトル・缶といっしょに資源ごみ袋へ

缶の出し方



①ゆすいでください。
中身はすべて出してからゆすいでください。

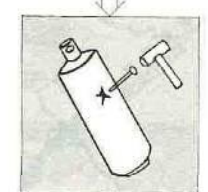

②スプレー缶、使い捨てポンペは必ず使い切って、穴を開けてください。

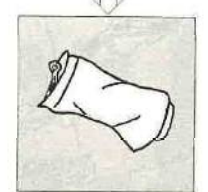

③つぶせる缶はできるだけつぶしてください。
ペットボトル・びんといっしょに資源ごみ袋へ

福祉

福祉事務所
☎80・1258

特別受けつけ 福祉給付金

平成10年分所得税等の特別減税に関連し、平成10年2月1日を基準日として生活の安定と福祉の向上を図るために臨時福祉給付金や臨時特別給付金を、又低所得の在宅ねたきり老人等の介護への支援のために臨時介護福祉金を次の方が対象に一時金として支給することにいたしました。

- 福祉給付金
 - ・支給額 1万円
 - ・対象となる人
 - ①高齢福祉年金の受給者
 - ②障害基礎年金の受給者
 - ③遺族基礎年金の受給者
 - ④児童扶養手当の受給者
 - ⑤特別児童扶養手当の支給対象となつて居る児童
 - ⑥特別障害者手当の受給者
 - ⑦障害児福祉手当の受給者
 - ⑧福祉手当(経過措置分)の受給者
 - ⑨原簿被害者諸手当の受給者
- 介護福祉金
 - ・支給額 3万円
 - ・対象となる人
 - 本人ならびにその税法上の扶養者の市民税が非課税均等

4月から保険料が1万3300円に

4月からの国民年金保険料は、月額1万3300円になります。国民年金は、年をとった時や、もしも障害者や母子家庭となつてしまった時の生活の

年金

なるほど

問い合わせ 市民課
国民年金係 ☎80・1254

大きな支えとなっております。国民年金は、加入者のみなさんが納めている保険料と国の負担金でまかなわれており、働かなくなった場合、保険料を支えていく助け合いのしくみになっていきます。

そこで、保険料と年金額のバランスや生活水準などを考慮し、いつの時代にも年金制度が健全に運営できるように、みなさんの負担を軽減させ、段階的に引き上げているわけ

心身障害者扶養年金に加入を

この制度は保護者が亡くなられた後、残された障害児・者が一定の年金給付を受けることにより安定した生活をおくれるよう、生存中に納めた掛金により運営される相互扶助の制度です。

今年の4月からは表1の掛金月額となり、又脱退される人には表2の脱退一時金が支給されます。

加入時の年齢区分	掛金月額
35歳未満の方	3,500円
35歳以上40歳未満の方	4,500円
40歳以上45歳未満の方	6,000円
45歳以上50歳未満の方	7,400円
50歳以上55歳未満の方	8,900円
55歳以上60歳未満の方	10,800円
60歳以上65歳未満の方	13,300円

加入期間	金額
5年以上10年未満	30,000円
10年以上20年未満	50,000円
20年以上	100,000円

割のみで次の(イ)か(ロ)に該当される人

(イ)65歳以上で6か月以上常時介護を必要とする在宅ねたきり老人と同居する老人

(ロ)特別障害者手当等の受給者 ※3ヶ月以上、継続して入院している人は除かれます。

○特別給付金

- ・支給額 1万円
- ・対象となる人
 - 65歳以上で、本人ならびにその税法上の扶養者の市民税が非課税の人

※福祉給付金の支給要件該当者は重複して特別給付金を受けることができません。

該当とみなされる人には申請方法を知らせています。

問い合わせは、①の人は国民年金係へ、そのほかの人は福祉事務所へ

県の身体障害者スポーツ大会に参加を

身体に障害のある人が集まり、体力と健康の維持と社会参加の促進を図るため、身体障害者スポーツ大会が開催されます。参加を希望する人は福祉事務所までお申し込みください。

福祉活動に役立てください

皆さんからご協力いただいた歳末たすけあい募金は、個人、団体合わせて総額677万5750円でした。このうち603万9000円を在宅福祉推進のために活用させていただきます。

ご協力ありがとうございました。

日時 5月24日(日)
会場 県総合運動場(天台)
資格 16歳以上で身体障害者
手帳をお持ちの人
種目 陸上、水泳、アーチェリー、卓球
申し込み 3月13日(金)まで

民生・児童委員
民生・児童委員は12月1日、次の人が厚生大臣から委嘱されました。

●平野隆子さん 亀沢
(担当地区 亀沢・宝蔵寺)

2837円 ○富津ライオンスクラブ5万円 ○あすなろ会5万6358円 ○竹園婦人会1万4569円 ○真言宗智山派上総第一教区寺庭婦人会5万1047円 ○小林乗範1万円 ○木更津信用金庫富津市内店舗職員一同4万5400円 ○原康明1500円 ○日室開発建設3万円 ○前簿建設1万円 ○日鉄エレックス労働組合2万円 ○天羽商工会青年部3万1729円 ○富津市職域募金12万5927円 ○富津地区戸別募金23万6250円 ○大佐和地区戸別募金16万8300円 ○天羽地区戸別募金16万95300円 ○同社会福祉協議会87・9611

皆さんからご協力いただいた歳末たすけあい募金は、個人、団体合わせて総額677万5750円でした。このうち603万9000円を在宅福祉推進のために活用させていただきます。

ご協力ありがとうございました。

○東弘里30万円 ○富津みさき会1万円 ○天理教富津支部1万円 ○平野和美1万円 ○富津市民生委員、母子福祉推進員13万1000円 ○産名3万2504円 ○栗岩長寿会2万5484円 ○中晋名会教団富津支部2万3000円 ○漆婦人会10万円 ○石原嘉一郎1万円、もち米60キロ ○望みの門3施設7万円

民生・児童委員は12月1日、次の人が厚生大臣から委嘱されました。

●平野隆子さん 亀沢
(担当地区 亀沢・宝蔵寺)

骨密度を計ってみませんか

骨が弱くなり、ちよつとし骨が折れやすくなる……このような症状が出る骨粗しょう症は高齢期の健康な生活を脅かす病気の一つとして、最近特に注目されています。私たちの骨量は、20~30歳代をピークに年々減っていき

国保

骨密度を計ってみませんか

問い合わせ
健康課 課長 国保係
☎80・1271

骨が弱くなり、ちよつとし骨が折れやすくなる……このような症状が出る骨粗しょう症は高齢期の健康な生活を脅かす病気の一つとして、最近特に注目されています。私たちの骨量は、20~30歳代をピークに年々減っていき

老人福祉に100万円

民生・児童委員は12月1日、次の人が厚生大臣から委嘱されました。

●平野隆子さん 亀沢
(担当地区 亀沢・宝蔵寺)

皆さんからご協力いただいた歳末たすけあい募金は、個人、団体合わせて総額677万5750円でした。このうち603万9000円を在宅福祉推進のために活用させていただきます。

ご協力ありがとうございました。

日時 5月24日(日)
会場 県総合運動場(天台)
資格 16歳以上で身体障害者
手帳をお持ちの人
種目 陸上、水泳、アーチェリー、卓球
申し込み 3月13日(金)まで

民生・児童委員
民生・児童委員は12月1日、次の人が厚生大臣から委嘱されました。

●平野隆子さん 亀沢
(担当地区 亀沢・宝蔵寺)

2837円 ○富津ライオンスクラブ5万円 ○あすなろ会5万6358円 ○竹園婦人会1万4569円 ○真言宗智山派上総第一教区寺庭婦人会5万1047円 ○小林乗範1万円 ○木更津信用金庫富津市内店舗職員一同4万5400円 ○原康明1500円 ○日室開発建設3万円 ○前簿建設1万円 ○日鉄エレックス労働組合2万円 ○天羽商工会青年部3万1729円 ○富津市職域募金12万5927円 ○富津地区戸別募金23万6250円 ○大佐和地区戸別募金16万8300円 ○天羽地区戸別募金16万95300円 ○同社会福祉協議会87・9611

老人福祉に100万円
君津信用組合(須藤春雄理事長)が2月4日、富津市役所を訪れ、お年寄りの福祉に役立ててと100万円を白井市長に寄託しました。

平野隆子前理事長が亡くなり、金庫を通じて社会に奉仕する精神を引き継ぎ、寄付したものです。

ですが、この傾向は特に女性に著しく現れます。

そこで国保では骨粗しょう症の予防のために、「骨密度測定器」を借り上げいつでも測定できるように国保の窓口で借りようとしています。測定された数値であなたの骨量を判断していただき、差し上げられる「骨粗しょう症予防」の冊子により自己改善していただければと思います。

経費は無料ですのでぜひ窓口で声をかけてください。

ご厚意ありがとうございます

(敬称略)

社会福祉振興に
 ●大成企業㈱1万8818円 ●大佐和建築組合3万円 ●清水やま(千種新田)1万円 ●天羽高等学校7783円 ●かいじゅうクラブ1万円 ●齊藤豊(八王子市山田町)3000円 ●長嶋ダンスサークル10万円 ●今井秀治(佐貫)5000円 ●前澤正一(望井)5000円 ●緒方房治(西大和田)5000円 ●白井清一(西大和田)3000円 ●新日本製鐵鋼技術開発本部12万1170円 ●保健次(青木35の3)ミニウエーカー1台 ●匿名5000円 ●真佐稀会(代表地曳稀世)5万円
 竹園小学校に
 ●樹道海興業 ネットフェンス撤去・バックネット撤去・グラウンド拡張と整備・水中ポンプの設置 300万円相当 ●小宮英夫(竹園)店援歌書一額
 関豊小学校に
 ●山口明男(湊 山口写真) VHSハイファイ・HI-8ビデオデッキ (9万1960円)

歩く旬

と四季おりおりの野山の草花が見え、時としてキジ、ウサギ、その他自然動物との出会いがあり結構楽しくもありません。また石油資源の節約、温暖化防止の協力として自分自身へ健康と言う最大の贈り物があります。

現代社会は車社会で車がなくては生活はできませんが、その中でも機会をとらえて、歩くことをお奨めしたいと思います。

足は第二の心臓で、歩くことは他の運動と比べて有酸素運動で体に非常に良いと聞きます。歩くことは単純と思うかも知れませんが、歩いて見ると

近頃歩いてる人を見かけ仲間が増えたように感じ心強く思います。

今日も歩くことの(旬)を感じて歩いてみる、石油資源に思いを馳せながら職場に向かっています。(柴崎光男)



お ま は せ

◇教室◇

さわやか子育て教室

募集期間 3月20日(金)まで
費用 傷害保険加入料500円
申し込み・園児健診相談所
相談調査課 ☎55・3100

◇相談◇

登記無料相談

君津児童相談所では、お子さんの健全な成長を促す目的で、子供の遊び指導やお母さんたちの育児への不安、悩みなどの相談・アドバイスをしています。詳しくはお電話にお問い合わせください。
期間・日時 4月1日(水)午前10時～午後3時
場所 市役所201会議室
内容 土地の分譲、建物の新築の調査、不動産の売買、相続など、何でもご相談ください。
☎2・5907



でも大きく
まんなに
生きた
小さく

未熟児相談

木更津保健所では、「小さく生まれても元気に育てよう」を合言葉に2500グラム未満で生まれた赤ちゃんについての相談を行いますので、母子健康手帳をお持ちの上、お出かけください。
日時 3月25日(水)午前9時30分～10時30分
場所 木更津保健所2階
※当日都合の悪い方は毎月第4水曜日、同時間に行ってください。

◇募集◇

君津中央病院職員

君津中央病院では、次のとおり職員を募集します。
職種・人員 看護学校教員(病棟看護)1人
応募資格 昭和33年4月2日以降に生まれた人で看護婦として5年以上業務に従事し、かつ精神看護の実務経験が3年以上の入
応募方法 電話連絡の上、履歴書を送付してください。
受付期間 3月16日(木)まで
申し込み・園児健診相談所
☎2・5907

カールスカウト千葉

対象 小学生1・6年生女子
入団説明会 3月14日(日)午前10時30分
場所 中央公民館
園児健診相談所
☎67・0666

学童保育(パート)

週3日(計2時間)小学生のお世話を夕方6時まで出来る人。子供が好きで人とならなくても資格は問いません。詳しくは直接お話しください。
園児健診相談所
☎65・3904 または石井まで

◇案内◇

市税の納付は口座振替が便利です

市税の納付は、口座振替が便利です。口座振替の申し込みは、納期前におこなってください。詳しくは、金融機関か市役所収税課にお問い合わせください。

おはなし会

3月14日(土)・28日(土)
市民会館 図書室
※28日(土)は楽屋
午前10時30分～11時
中央公民館 和室
午後1時30分～2時
埋立記念館 和室
午後3時～3時30分

3歳から小学校低学年向け絵本の読み聞かせなど、楽しい30分間です。お友達と一緒に来てお出かけください。
園児健診相談所 ☎80・1345

思春期相談

日時 3月12日(木)午前10時～午後4時30分
場所 木更津保健所
内容 思春期の子供の性格、拒食・性衝動の悩み、月経や友人関係に悩んでいる本人、保護者及び学校関係者等の個別相談(予約制)
相談者 稲毛心理教育研究所 心理判定員川井和子さん、重城産婦人科小児科医院長重城利蔵さん
申し込み 電話 ☎438・22・3743
園児健診相談所 ☎438・22・3743

県育英会館 寮生

資格 県民の子で平成10年度大学入学予定者または在学している男子
人数 28人
所在 市川市園台1-5-1
20丁市川駅から徒歩25分
バスで7分、京成園台駅から徒歩10分
費用 月額3万5100円
受付期間 3月23日(月)まで

ふれあい相談 園児健診相談所 ☎87・9611

相談名	月日	場所	時間	相談員
福祉相談	毎月 月曜日	市役所 第1階 福祉課	午後1時～4時	民生委員
シェルパー相談	毎月 火曜日	市役所 第1階 センター	午前10時～午後3時	元看護士、介護福祉士等
介護相談	毎月 水曜日	市役所 第1階 センター	午後3時～午後5時	介護福祉士
法律相談	毎月 木曜日	市役所 第1階 法律課	午前10時～午後3時	弁護士
保育相談	毎月 金曜日	市役所 第1階 保育課	午前9時～午後4時	保育士
住宅改修相談	毎月 土曜日	市役所 第1階 住宅課	午前10時～午後3時	介護福祉士、建築士

各種相談

相談名	月日	場所	時間	問い合わせ先
人権行政相談	毎月 2日	市役所	午前10時～午後3時	市役所 280・1288
結婚相談	毎月 3日	中央公民館	午後3時～午後5時	市役所 280・1288
購入児童相談	毎月 4日	市役所	午前10時～午後3時	福祉事務所 ☎80・1288
消費生活苦情相談	毎月 1日	市民会館 中央公民館	午前10時～午後3時	市役所 ☎80・1288
国民健康保険相談	毎月 19日	市民会館 中央公民館	午前10時～午後3時	市役所 ☎80・1288
交通事故相談	毎月 23日	市役所	午前10時～午後3時	環境保全課 ☎80・1276

3月・4月の相談

3/10 ~ 4/10

ふれあい相談 園児健診相談所 ☎87・9611

※祝日は除きます。

各種相談

※祝日は除きます。

天羽土地改良区総代選挙

4月8日(任期満了となる天羽土地改良区の総代選挙を次のとおり行います。)

立候補受付期間
日時 3月18日(木)・19日(金)午前8時30分～午後5時

選挙期日(投票日)
日時 3月25日(木) 午前7時～午後3時

選挙すべき総代の数 55人
第1選挙区 9人
第2選挙区 15人
第3選挙区 14人
第4選挙区 11人

第3選挙区 14人
桜井・台原・望井・更和・加藤・数馬・岩坂地区

第4選挙区 11人
長崎・横山・小糸・花輪・相川・津洋・海良地区

第5選挙区 6人
竹岡地区

開選管理委員会 ☎80・1274

環境影響評価準備書
住民意見に対する見解書の縦覧

市営住宅入居者募集

公営住宅制度が変わり、入居しやすくなりました

3/16月から

家賃制度 入居者の収入の変動や、住宅の築年数などに基づいた適切な家賃設定を行います。

入居者資格 別区分が廃止され、一定額以下の収入であれば、どの市営住宅へも入居できます。また、高齢者世帯や障害者世帯は、入居収入基準額を更に引き上げ入居しやすくしました。

入居者の場合 当分の間、年齢が50歳未満であっても入居できるようにしました。

※これらの基準が適用されるのは4月1日以降に入居される人が対象です。

申込期間 ☎20・1305

募集予定団地と家賃表

団地名	所在地	構造	募集戸数	間取り
本山団地	三間塚1423	簡平	4	6/4.5
東外林団地	土屋野1513-1	簡平	3	6/4.5/3
富津団地	富津1136	簡平	4	6/4.5/3
新小原団地(1号棟)	千原新田1-1	中層3F	3	6/6/4.5/DK
新小原団地(2号棟)	千原新田1-1	中層4F	3	6/6/4.5/DK
岩坂団地	岩坂75-1	木平	1	6/4.5

団地名	一般世帯の家賃(階層別)(円)			高齢者世帯等(円)		
	1	2	3	4	5	6
本山団地	7,100	8,700	10,300	11,900	13,700	15,700
東外林団地	9,700	11,800	13,900	16,100	18,600	21,300
富津団地	4,900	6,000	7,100	8,200	9,400	10,800
新小原団地(1号棟)	16,800	20,300	24,000	27,800	32,100	36,800
新小原団地(2号棟)	17,000	20,600	24,400	28,200	32,500	37,300
岩坂団地	5,800	6,800	8,000	9,300	10,700	12,300

※上表の家賃は、あなたの世帯の月額所得金額(所得控除後の金額)により決定します。右表とあなたの世帯の該当する月額所得金額と照らし合わせてください。

あなたの世帯の月額所得金額	1	2	3	4	5	6
1	0～123,000円					
2	123,001～153,000円					
3	153,001～178,000円					
4	178,001～200,000円					
5	200,001～238,000円					
6	238,001～268,000円					

天羽支所移転します

4月6日(月)から天羽支所・建設部天羽土木事務所が日本庁舎に移転します。

☎天羽支所 ☎67・0511

残土条例が改正されます

市では、現在、300平方メートル以上の土砂などの埋立てを行う場合は、事前に市長の許可を受けるように条例で制定しています。この「市土砂等の埋立て等による土壌の汚染及び災害の発生の防止に関する条例(残土条例)」を全部改正し、4月1日から施行します。

主な改正点は次のとおり。

- ①埋立て面積による適用範囲の拡大
- ②各法令の許認可事業の取り扱い
- ③土砂等の採取場所が特定していることを条件に、300平方メートル以上の300平方メートル未満の行為については市の条例を適用し、3000平方メートル以上の行為については千葉県条例を適用。
- ④各法令の許認可事業の取り扱い

現行では、300平方メートル以上の行為(各法令の許認可事業を除く)に対し市の条例が適用。

改正では、土砂等の採取場所が特定していることを条件に、300平方メートル以上の300平方メートル未満の行為については市の条例を適用し、3000平方メートル以上の行為については千葉県条例を適用。

尿汲み取り料金が変わります

尿汲み取り料金は、現在1リットルにつき13円で実施していますが、人件費の上昇により、平成9年秋の叙勲

勲五等双光旭日章
刈込頼弥さん(78歳)
小久保
日本観光旅館
運常務理事

文化の日知事表彰
三枝茂さん(69歳)
亀沢
市議会議員

社会福祉功労
飯田真雄さん(61歳)
富津
保育園々長

消防119

コードやプラグが原因で火事になることがあるの？

なな配線や、重いものを上に置くことによる断線、たばこたばこのコードの使用など、コードやプラグを誤って使っている、火災になることがあります。また、冷蔵庫の裏面のコンセントにたまったほこりが原因で火災になることもありま。家中をもう一度点検してください。

火災案内テレホンサービス ☎65-4949

移動図書館「くまのり」巡回日

ステーション名	3月	4月
山九南下飯野住宅	3月17日(木)	4月2日(木)・14日(木)
飯野コミュニティセンター	3月17日(木)	4月2日(木)・14日(木)
富津公民館 青楓分館	3月17日(木)	4月2日(木)・14日(木)
J.A.富津市(富津)富津支店	3月17日(木)	4月2日(木)・14日(木)
J.A.富津市(富津)富津支店	3月17日(木)	4月2日(木)・14日(木)
金谷コミュニティセンター	3月17日(木)	4月2日(木)・14日(木)
竹田J.A.富津市本店	3月17日(木)	4月2日(木)・14日(木)
天神山小学校	3月17日(木)	4月2日(木)・14日(木)
市役所 簡易連絡所	3月17日(木)	4月2日(木)・14日(木)
市役所 総合出張所	3月17日(木)	4月2日(木)・14日(木)
農村青少年研修センター	3月17日(木)	4月2日(木)・14日(木)
J.A.富津市(富津)富津支店	3月17日(木)	4月2日(木)・14日(木)
黒崎商業ビル 大貫住宅	3月17日(木)	4月2日(木)・14日(木)

休館時間
午前9時30分～10時
10時10分～10時40分
11時～11時40分
午後2時～2時40分
3時～3時50分
午後7時～7時40分
午後11時～11時40分
午後11時40分～12時

おすすめの本

徳川慶喜家(1603) 徳川慶朝
河童が現れたヨーロッパ 妹尾河童
親子の美術館・博物館
水族館おもしろマップ首都圏版

富津海岸 3/14(土)~8/31(月)

潮干狩オープン



潮見表

3月	4月	潮	海に入る時間	海から上がる時間	3月	4月	潮	海に入る時間	海から上がる時間
	4	小	13:00	17:30	21	15	小	13:00	17:30
	5	小	14:00	18:00	22	20	中	14:00	18:00
		中	8:30	10:00			中	8:30	10:00
	9	中	7:00	11:00		24	中	7:00	11:00
	10	大	7:30	12:00	27	25	大	7:30	12:00
	11	大	8:00	13:00	28	26	大	8:00	13:00
	14	大	8:30	14:00			大	8:30	14:00
	15	大	9:00	14:30	29	27	大	9:00	14:30
	16	中	9:30	15:00	30	28	中	9:30	15:00
	17	中	10:00	15:30	31	29	中	10:00	15:30
	18	中	10:30	16:00	4/1	30	中	10:30	16:00
	19	中	11:00	16:30	2	5/1	中	11:00	16:30
	20	小	12:00	17:00	3	2	小	12:00	17:00

潮干狩料金

大人(網袋付約2kg)1人 1200円
 小人(網袋付約1kg)1人 600円
 (団体40人以上は1割引となります)
 徳用(網袋付約5kg) 2700円
 超過料金1kgにつき 600円
申し込み・問い合わせ
 NTTハローダイヤル 043・227・8600
 富津海岸協同組合 ☎87・2121か5661

4月7日(水)から各地区で

犬の登録と狂犬病予防注射行います



注射を忘れないで

平成10年度の犬の登録と狂犬病予防注射を4月7日(水)から(左表)の日程で行います。最寄りの会場が忘れずに受け付けてください。
 生後10日以上の子犬を飼っている人は、犬の一生に1回の登録と毎年1回の狂犬病予防注射を受けることが法律で義務付けられています。
 注射会場では登録と予防注射・注射済票交付手続きが同時にできます。平成7年1月

1日以降に登録済みの犬は再度登録する必要はありません(左表)の日程で行います。料金は「下表」のとおり。
 なお、平成7年度以降に登録された人には、登録番号や健康状態を申告する問診票を印刷したはがきを3月下旬ごろ郵送します。必要事項を記入して会場に持参してください。新しく登録される場合は、直接会場で受け付けます。
会場での登録と予防注射
 ①雨天でも実施します。車駐

などにご来場していただく。ほかの会場でも受け付けます。
 ③注射前に愛犬の健康状態を確認し、正確に把握するため、飼い主以外の人や子犬もだけの来場はご遠慮ください。なお、次の場合、当日注射は受けられませんので、後日別会場か動物病院で受けてください。
 ④犬が著しい興奮状態にある▽犬を押さえられる▽1か月以内にはかのワクチン注射をしている。
 ⑤愛犬のフンは必ず飼い主が始末してください。
 ⑥環境保全課 ☎80・127・3

1. 登録済犬	
狂犬病予防注射手数料	2,750円
狂犬病予防注射済票交付手数料	550円
合計	3,300円
2. 平成10年度新規登録犬	
登録料	3,000円
狂犬病予防注射手数料	2,750円
狂犬病予防注射済票交付手数料	550円
合計	6,300円

中学生の「税についての作文」2

国税税課 ☎80・1245

税の行き先

佐賀中学校3年生 高島由寛

ぼくは毎年夏休みになると、親戚のおじとおばが住んでいる家へ泊まりに行く。
 夏休み中の楽しい2、3日なのだが、実はふと気付くと「税」という言葉を身近に耳にする。2、3日ともいえる。なぜかという親戚のおじ、おばは、お人も60歳を過ぎていて年金をもらっており、お父さんが暮らしている田舎の家賃も、税による補助で負担を軽くしてもらっているからだ。
 身近に耳にしているのは、正確に言いかえると「税の方」かもしれない。
 今ほかほかの税について知っていることは、みんなから「税金」を奪って、それを公



共的に使うということなのだ。でも最近、これに関しての問題も耳にするようになった。その中で自分でも不安に思っている問題は、今はまだ早すぎる話かもしれないが、「年金」についての問題だ。テレビのニュースなどで聞く、お年寄りが減っているのに対して子どもが減っている少子化、高齢化社会という言葉だ。
 ということは当然年金を払う若い人たちがより年金をもらうお年寄りの方が多くなるわけで、もらえる年金が少なくなってしまうのではないかと、大人の人たちのそのような

話しを聞くとはくも本当にそう思った。どうしようかと悩んでいたら、親戚の家にいる間は、朝近所の海岸近くにある公園周辺に散歩に行ってみたりする。そこで気付くのは公園の中にある公共施設だ。
 よく都会の方の公園にはかなりいるような公共施設がある。トイレや水道、それにゴミ箱などがある。
 しかし、やっぱりそこにあるだけではダメなのだ。それを管理する人が必要になってくる。その公園の場合には雇われてゴミを収集する人や公園の植木を手入れする人、また、ボランティアの人たちによってその公園の美しさを保ってくれているようだ。ある時、その公園のトイレを利用することがあった。トイレはきれい使っている人も多かった。しかし税金なども色々ある。必ずしも税金が大切に使われているとは限らないから、その公園では井戸の水をくみ上げて手を洗ったりする所が一つある。それは昨年の今ごろできたもので、水をくみ上げて手を洗った記憶がある。ところが、今年見かけた時と昨年とは少し様子が違っていたが、あまり気には止らず通り過ぎようとした時だった。一緒に歩いていたおじが言った。「この井戸、いたずらで壊されたんだよ。」よく見てみるとレバーが完全に折れていた。ぼくはその行為が不思議で不愉快に思った。みんなから集められた「税金」で作った井戸、その井戸を壊した人に税金を納める人の気持ちをおわかってほしいものだ。

文芸

俳句

稲村琴花道

泡生水句碑を色どる雲水仙
 三辻あゆみ
 (富津公民館の庭にある句碑)
 風の中ふと聞こえ華し初音がな
 平野てい子
 (今年はじめの「明念」の声)
 車上の匂ひ草のはのかにも
 緒方 信子
 (昨一休のおいすかれ)
 対岸のくつきり見えし春の海
 佐々木啓子
 (昨一休の「浦島」)
 道草の楽しき草摘むことも
 石亀架登江
 (昨一休の「草摘む」)
 選者 稲村 琴花
 手紙出す春雨傘を傾けて

短歌

くまやかに並み立つ疎木影に遠雪山の空は夕映ゆ
 笠原恵美子
 時ならぬ日頭雨の過ぎて峡山に半田なせる冬虹の立つ
 石綿 静江
 梅林を見下らす寺の境内に一碗の茶をゆゆる味はふ
 立石 房子
 長山なる海鳥二羽赤き足見せつつ低く橋の上を過ぐ
 藤平 潔
 いさよかは冬の去りゆく時の情し庭の梅もやがては去らむ
 栗原 まさ

3月・4月の公民館教室は休みです

市民会館 ☎67・3112			
教室名	3月	4月	講師
教養教室	5日		講 師
生涯学習	5日	午後 10時30分~12時30分	小柴 春子
音楽教室	28日	午前 10時30分~12時	精谷 孝

ふれあい公園3月行事 園管理事務所 ☎87・4205
 球技広場 8日・第15回少年野球ロータリー旗争奪大会
 22・29日 第20回スポーツ少年団富津交流大会



ふっつの滝

④ 宮内滝 — 宇藤原 —

神秘的で、厳肅な空間。

宮内滝は、上から下へ素
 快に落下する滝ではなく、
 傾斜の急な所を勢いよく流
 れる「たぎつ瀬」のイメー
 ジ。かきの手になって2段
 に流れる瀬は、意外と長く
 8メートルあります。
 滝つぼにたぎり落ちる水
 がゆつたりと広がって、神
 秘的で厳肅な空気をかもし
 出しています。
 人を拒絶するかのような
 山中の秘瀑に向き合うと、
 四次元の空間にいるような
 錯覚に陥りそうです。

撮影 菅原謙太郎さん

4月9日に開催。5段約45メートル
●個別接種 3月に通知する子ども

内容	生まれ月
三種混合 初回	平成9年9月生まれ
※追加…通知しませんが、初回終了後12か月～18か月の間に接種してください	
麻しん	平成9年3月・4月生まれ
風しん	

三種混合、麻しん、風しん、日本脳炎は個別接種

4月1日から、7歳5か月までのお子さんの三種混合、麻しん、風しん、日本脳炎の予防接種はすべて個別接種になります。集団接種では行いませんので、かかりつけの医療機関で予約のうえ接種することをお勧めします。
 該当年齢になったお子さんには今までどおり市から個別に通知します。
 問い合わせは、健康管理課 ☎80・1267へ

ほけん

問い合わせ
 健康管理課
 ☎80・1267
 ☎80・1268

休日在宅当番医
 テレホンサービス

☎ 65-2141

午前9時～午後5時
 (消防署内)

テレホン健康相談

☎ 80-1270

(受付月～金 午前9時～正午
 健康管理課 保健指導係)



●相談・健診 (3/10～4/15)

内容	月日	場所	受付時間	対象・その他
健康相談	4月7日	天羽支所	9:30～11:30	健康全般に関する相談
	4月8日	飯野コミュニティセンター	10:00～16:00	
栄養相談	3月19日	市役所4階	13:30～15:30	食事(栄養)等についての相談
	4月7日	天羽支所	9:30～11:30	
乳幼児相談	4月7日	市役所内保健センター	10:00～12:00	1歳6か月頃までの乳幼児
	4月9日	市民会館		
3ヵ月児教室	3月19日	市役所5階	9:30～9:45	平成9年11月生 生後3ヵ月頃の発育・発達と離乳準備と 離乳食の始まりについて

内容	月日	場所	受付時間	対象・その他
7ヵ月児教室	3月24日	中央公民館	13:00～13:30	平成9年8月生 生後7ヵ月頃の発育・発達と離乳食について
1歳児教室	3月25日	中央公民館	13:00～13:30	平成9年2月生 1歳頃の保育と食事について
母性学級	3月6日	市役所5階	13:15～13:30	1回目—妊娠中の生活と赤ちゃんの発育発達について 2回目—妊娠中の栄養、調理学 対象…妊婦
	3月13日	中央公民館		
1歳6か月児健診	4月14日	市役所5階会議室	13:00～13:30	平成8年9月生まれ
3歳児健康診査	3月17日	市役所5階会議室	13:00～13:30	平成6年9月生まれ

畜犬登録・狂犬病予防注射日程表

月日	場所	時間
4月7日 (火)	峰上15区公民館	10:20～10:50
	豊進絡所場館	11:00～11:30
	大田和集会所	13:20～13:40
	上公民館	13:50～14:20
	田高南公民館	10:20～10:40
4月8日 (水)	六梨南公民館	10:50～11:20
	沢南公民館	13:50～14:30
	天神山コミュニティセンター	10:00～10:20
	花輪集会所	10:40～11:20
	竹岡コミュニティセンター	11:30～11:50
	竹岡コミュニティセンター	13:20～13:50
	仲村出衛場前	13:55～14:05
	関山公民館	14:10～14:30
	富津市役所天羽支所	10:00～10:50
	富津市民会館	11:00～11:50
富津市農協支店(更和)	13:10～14:20	
金谷漁業組合(金谷)	10:00～10:30	
金谷コミュニティセンター	10:40～11:30	
竹岡公民館	13:20～14:00	
4月9日 (木)	一障青年館	9:40～9:50
	西青青年館	10:00～10:30
	大田新田観音寺	10:40～11:40
	大佐和漁業協同組合	13:10～14:10
	中栗公民館	10:40～11:40
	小久保浜町公民館	13:15～13:40
	小久保浜町公民館	13:50～14:20
	亀沢公民館	9:50～10:10
	佐賀青年館	10:20～10:50
	佐賀コミュニティセンター	11:00～11:40
4月10日 (金)	八幡研修センター	13:10～13:50
	笹毛公民館	14:00～14:20
	仲町公民館	9:50～10:30
	東浜町区集会所	10:40～11:40
	東浜町区集会所	13:10～13:50
	下瀬漁業協同組合	14:00～14:20
	本郷区集会所	9:50～10:10
	二間塚下部公民館	10:20～10:40
	飯野コミュニティセンター	10:50～11:40
	内二間集会所	13:10～13:40
4月11日 (土)	二間集会所	13:50～14:30
	富津連絡所跡地	9:50～10:30
	富津公民館青島分館	10:40～11:40
	大畑5区集会所	13:10～14:00
	富津公民館	14:10～14:30
	東町公民館	10:00～10:50
	富津連絡所跡地	11:00～11:40
	富津公民館青島分館	13:10～13:40
	飯野コミュニティセンター	13:50～14:30
	西大和田青年館	10:00～10:40
4月11日 (土)	中栗公民館	10:50～11:40
	佐賀青年館	13:10～13:40
	八幡研修センター	13:50～14:30
	峰上公民館	10:00～10:20
	富津市役所天羽支所	10:40～11:30
金谷コミュニティセンター	13:00～13:30	
竹岡コミュニティセンター	13:40～14:10	

※どこの会場でも受けることができます。



松本城



松本市



中川 貴子さん
(佐 貴)

趣きの城下町 松本

日本人選手の大活躍もあり、にぎわった冬季オリンピックの開催地長野県。ほぼ中央に位置し、国産松本城で知られる松本市が私のふるさとです。

日本アルプスや美ヶ原高原といった美しい山々に囲まれ、古くから城下町、商都として栄え、古いものと新しいものが同居した風情豊かなところ。

一面の雪景色の冬、鮮やかな色の花が見られる春、からっとして過ごしやすい夏、紅葉が美しい秋。これは寒暖の差が激しく四季がはっきりした松本の良さだと思います。帰省したとき久しぶりに見た放郷の山々、難れてみてその良さや、田んぼに水を張った即席のリンクでスケートをしたことや、家庭で作る手打ちそばや手作りのみそがおいしかったのを思い出します。

高校までの18年間で大学卒業後の1年半を過ごした後、佐賀の「三宝山勝勝寺」に嫁ぎました。こちらに来て12年目になりますが、魚が大変おいしいのに驚きました。魚が好きな私にはいつでも新鮮な魚が食べられ、暖かく過ごしやすい富津はとて良いところ。

現在子供たちにピアノを教えています。大人の方たちにも教えられたらと思います。これから年を重ね、地域の人たちが気軽に話をしていきたいと思います。

メモ

☆人口 約20万6000人 ☆面積265.87km²
☆特徴 松本城の天守閣は白と黒のコントラストが美しく、現存する五層六階の天守は我が国最古。また温泉地として浅間温泉、美ヶ原温泉などがあります。

春を呼ぶ
房総のナ花



房総特産の食用ナ花を摘みに大勢の観光客が訪れに訪れています。食用ナ花は20数年前から出荷していましたが、今年から朝光農園として、栽培農家やJA富津市が東京方面にPRし推進していることで、栽培師も高く、肝臓などに良いと評判です。

1月22日には不入斗、川又四郎さん宅ほか2軒にバス3台90人、2月2日には竹岡、飯田啓一さん宅ほか10軒にバス20台630人が訪れ、1足早い春の気分にあふれていました。



ふるさとを想う 33

長野県 松本市



市民憲章推進大会

2月7日、第22回の「富津市民憲章推進大会」が中央公民館で開催されました。

大宮中学校吹奏楽部の皆さんによる「ラスバンド演奏のほかに、元NHKアナウンサーの相川浩さんを招いて、「コトバの不思議 コトバのぞく」の「コトバあり」と題して記念講演が行われ、約500人の人たちが熱心に聞き入っていました。

教育講演会

1月29日、富津中学校(若林清史校長)で、「フク野雄説書の養育実践」をテーマに教育講演会が行われました。

登壇者の「何事も目的を持ってやれば、必ず達成できる」という信念に、生徒たちは真剣に聞き入っていました。



ごはん大好き / 具民の笑い



1月29日、「ごはん大好き！健康家族具民の集い」が、県文化会館で行われました。

当日は松川輝一コンテスTや村野武範さんを迎えての楽しいトークショーなどがあつきました。その席上、大塚の三辻敏夫さんが米の消費拡大に尽力した功績を認められ表彰されました。

ながよし です

ひめか 姫華の会の皆さん



地元のお米と水、県の酵母、こだわって地元のお酒を造りたい、そんな思いが集まった、君津管内の酒販売店婦人11人の会が「姫華の会」の皆さん。

自分たちで、田植えから稲刈り、そして実際のお酒ができるまでを体験する。飲めない人にも飲んでもらえるようにと、香りが良く、飲みやすさを目標に。

何度も激論を戦わせ、蔵元(竹岡池田酒店)の理解と協力で出来上がったのが、11人の姫住込み「かずさの華」。

蔵人さんの指導で、もろみに醸造を送りこむ権入作業、洗米といった作業も、3年目となった今年、てきぱきと手慣れた感じになります。善後にはライバル同士ですが、一緒に造ることを通じての共通意識も生まれ、また勉強にもなるとのこと。富津からは大塚のニュー浜田屋、岩瀬の大野酒店が参加。かずさの大地の恵のお酒、試してみてください。

ひざり言

担当になって初めて応募した原の広報紙コンクール。1位、2位、3位、奨励賞と続く「努力賞」に入選しました。1位になった「広報なり」の成田市では、広報関係予算は約1億円。なんと富津市のは約1億円。なんと富津市のは約1億円。

富津市民憲章

- 恵まれた自然を生かし、美しいまちをつくりましょう。
- 友達と感謝の気持ちで、明るいまちをつくりましょう。
- としよりや子どもを大切に、幸せなまちをつくりましょう。
- 健康で仕事に励み、豊かなまちをつくりましょう。
- 教養を高め、文化の香り高いまちをつくりましょう。

20倍です。そのかわり行政のお知らせは、回数など一切なく、すべて月2回発行の広報紙で対応しているそうです。成田市民は、広報紙を読まなければ市の情報が得られないので必ず目を通すとか。存在感のある広報あつていいます。これからも努力していきます。

(たかはし)