

富津市民憲章
 ① 所与れた自然を平かし、美しいまちをつくりましょう。
 ② 友愛と感謝の気持ち、明るいまちをつくりましょう。
 ③ こしよりやこどもを大切に、幸せなまちをつくりましょう。
 ④ 健康で仕事に勤め、暖かなまちをつくりましょう。
 ⑤ 教養を高め、文化の香り高いまちをつくりましょう。

市の人口	
(3月1日現在)	
世帯	15,354 (-5)
人口	54,816 (-32)
男	27,234 (-13)
女	27,582 (-19)

平和都市宣言 一富津市一 平成2年12月1日宣言

編集発行 富津市役所企画課 〒299-16 千葉県富津市湊260 電話 (0439) 67-0511

事務処理の一元化 能率向上のために

市役所の仕組みが 変わりました

新庁舎への移転を配慮した機構改革が行われ四月一日から市役所の仕組みが一部変わりました。民生部国民年金課が市民課に統合、建設部には新しく都市整備課を設け、土木建築課が土木課と建築課に分かれるなど行政運営の弾力化を図りました。

四月一日から市役所の仕組みが変わりました。今回の機構改革は、建設部門の強化を図るとともに、新庁舎への移転を配慮した改革になりました。

新しい機構の特徴は、民生部の国民年金課を廃止して市民課に統合し、事務処理の一元化を図りました。また、建設部には新しく都市整備課を設け、土木建築課が土木課と建築課に分かれるなど行政運営の弾力化を図りました。

四月一日から事務の取り扱いが変わったのは次のとおりです。そのほかはいままでと変わらない事務の取り扱いをします。

秘書課	秘書、交際、儀礼、表彰、国際交流、姉妹都市、有線放送など
総務課	条例の制定、福利厚生、研修、行政組織、何でも聴く窓口、事務電算化調整、工事等の入札・契約など
庁舎建設課	庁舎建設の調査、計画の工事など
工事検査室	市が実施する工事の指導および検査など
企画課	重要施策の企画・調整、長期構想・基本計画・実施計画の策定、国・県との連絡調整、統計・広報紙の発行、広報無線など
地域政策課	大規模開発構想の立案・進行、半島振興法、リゾート法、市の土地利用など
埋立対策室	富津埋立に係る転交地民対策、埋立地の土地利用など

まもってほしい 選挙のルール

市議会議員選挙 四月十九日(日)投票日

知らないうちに選挙違反にまき込まれていませんか。次の「チェックポイント」は、選挙違反をしないための基本的な法律上の規制例です。

受けとらない、贈らない、求めないが選挙の原則。チェック

- ① 候補者等から、お中元、お歳暮を受けとらない。
- ② 候補者等から、結婚や出産などのお祝いを受けとらない。
- ③ 候補者等から、葬式の香典、花輪、供花を受けとらない。
- ④ 候補者等から、旅行のせん別を受けとらない。
- ⑤ 陳情に出かけたとき、候補者等から、飲食代や団体バスの代金を負担してもらわない。
- ⑥ 候補者等から、お祭りの寄付金や町内会の飲食代を負担してもらわない。
- ⑦ 開店祝いや落成式とき、候補者等から花輪をもらわない。
- ⑧ 選挙期間中、候補者からいっさいお金を受けとらない。
- ⑨ 選挙期間中、候補者へ飲食物(清酒等)を贈らない、提供を受けない。
- ⑩ 選挙終了後、当選祝賀会を開催しない。



スポーツ二〇年の歩み

富津市体育協会が発刊

三町それぞれの体育協会のあゆみから合併までの足跡や各スポーツで活躍した人ひとの話、なつかしい写真などを綴られた、富津市スポーツ史が発行されました。



A 5判483ページ 1冊3000円

- | | |
|------------|---|
| 市民課 | 戸籍・住民登録、母子手帳、人権、結婚相談、国民年金など |
| 婦人児童課 | 婦人問題、児童手当、市立保育所の管理など |
| 福祉事務所 | 生活保護、老人福祉、身体障害者福祉、精神薄弱者福祉など |
| 市民会館 | 市民会館の管理運営など |
| 富津出張所 | 諸証明、戸籍、住民登録、母子手帳、なんでも聴く窓口など |
| 大佐和出張所 | 諸証明、戸籍、住民登録、母子手帳、なんでも聴く窓口など |
| 峰上・保堂出張所 | 諸証明、戸籍、住民登録、母子手帳など |
| 管理課 | 道路の現況調査、市道等の境界確認、市道・橋りょうの補修、水防、街路灯の設置など |
| 土木課 | 道路・橋りょうの新設・改良、交通安全施設の設置、河川の新設・改良など |
| 建築課 | 建築基準法、公園住宅、ホープ計画、公共建築物の設計・施工など |
| まちづくり道路対策室 | 庁舎関連道路の調査・測量・設計・用地取得など |
| 用地課 | 公共土木用地の取得・借入など |
| 都市計画課 | 都市計画の総合計画の立案・調査、路外駐車場の設置届出、一般宅地造成の調査・指導、土地動向調査、地価公示、国土利用計画法にもとづく土地取り引きの届出等の受付など |
| 都市整備課 | 都市計画街路の設計・施工、管理、駅周辺整備、公園緑地の設計・施工・管理、土地区画整理事業の指導・助成など |

このスポーツ史の購入希望の方は、次へご連絡を。市総合社会体育館 〇八七三〇〇一まで

そのほか、市で発行している本は次のとおりです。

- 〇富津市史 通史 五〇〇〇円
- 〇富津市史 史料集I 三三〇〇円
- 〇富津市史 史料集II 三三〇〇円
- 〇富津市のあゆみ 一〇〇〇円
- 〇教育委員会社会教育課で販売しています。〇六五一一一一三三五
- 〇ふっつ、昔むかし 四〇〇円

企画部企画課広報係が富津、大佐和、峰上、閑豊の各出張所で販売しています。

のために積極的予算を編成



急ピッチに工事が進む新庁舎

総額で

五・六パーセントの増

平成四年度の当初予算が、三月一日から十九日まで行われた定例市議会で審議の結果可決されました。新年度予算は、第二次総合五カ年計画の二年次にあたりこの実現のため、対話と協調による「和」を基本理念とし、産業の振興、都市基盤の整備、生活環境の整備、福祉・保健の充実、教育文化・スポーツの振興、行財政の効率化の六項目を基調にして予算編成をしました。これらにかかる予算総額は三〇四億一四八八万五〇〇〇円になりました。内訳は、一般会計二一九億五〇〇〇万円、有線放送電話事業、国民健康保険事業、老人医療の特別会計五六億四九〇七万六〇〇〇円と、水道事業、温泉供給事業の企業会計一八億一五八〇万九〇〇〇円になっています。一般会計では、建設事業の増加もあって五・九パーセントの増になり、県の予算の伸び率三・五パーセントを上回り、全会計総額で五・六パーセントの増になりました。

一般会計当初予算の推移

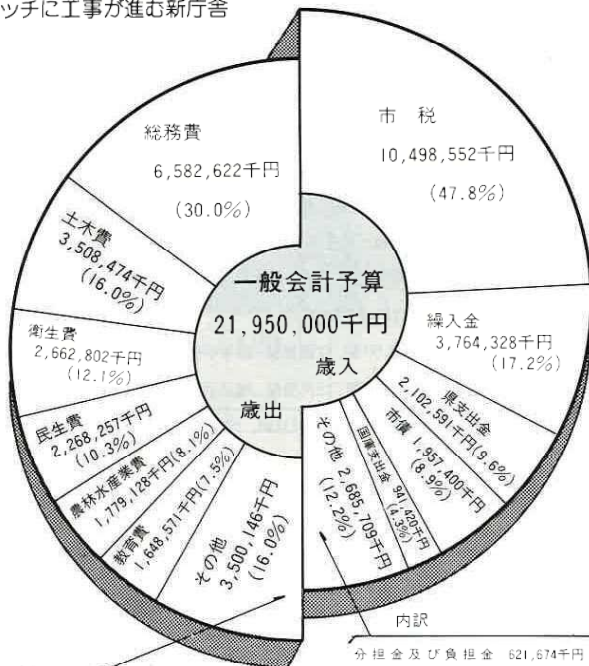
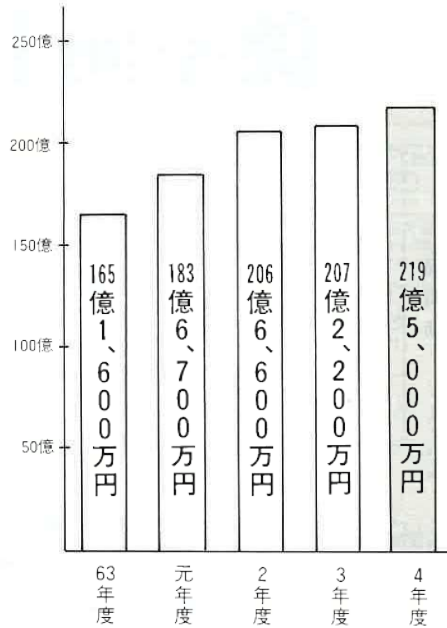

内訳

公債費	1,151,180千円	5.2%
諸支出金	864,000千円	4.0%
消防費	843,775千円	3.8%
議会費	326,448千円	1.5%
商工費	231,905千円	1.1%
予備費	60,000千円	0.3%
災害復旧費	22,345千円	0.1%
労働費	493千円	0.0%

内訳

分担金及び負担金	621,674千円	2.8%
諸収入	365,875千円	1.7%
地方譲与税	345,000千円	1.6%
財産収入	261,214千円	1.2%
自動車取得税交付金	220,000千円	1.0%
繰越金	200,000千円	0.9%
使用料及び手数料	184,352千円	0.8%
寄付金	182,194千円	0.8%
利子割交付金	137,000千円	0.6%
地方交付税	100,000千円	0.5%
ゴルフ場利用税交付金	60,000千円	0.3%
交通安全対策特別交付金	6,900千円	0.0%
特別地方消費税交付金	1,500千円	0.0%

特別会計・企業会計

特別会計

区	分	予算額		増減率
		千円	%	
有線放送電話事業	歳入	30,800	39,500	△22.0
	歳出			
国民健康保険事業	歳入	3,188,000	3,038,000	4.9
	歳出			
老人医療	歳入	2,430,276	2,452,320	△0.9
	歳出			

企業会計

区	分	収益的収入及び支出		資本的収入及び支出	
		千円	千円	千円	千円
水道事業	収入	1,654,707	1,631,424	889,782	1,181,703
	支出				
温泉供給事業	収入	1,813	2,652	30	30
	支出				

基本計画実現

主な事業

- 庁舎建設事業
- 福祉事業、ボランティア・聴覚障害者相談員設置ほか
- 斎場建設事業
- 農業構造改善事業
- 漁業整備事業
- 大型店進出対策事業
- 道路整備事業
- 街路整備事業
- 宮津地区共同福祉施設取得事業



整備中のアクセス道路近藤越線

三月二日(月)定例市議会
で、黒坂市長は、新年度予算
事業施策とその概要について
所信表明を行いました。その
内容は次のとおりです。

今年度は、第二次総合五か
年計画の二年次になります。
その執行は、市の財政状況の
確かな把握に努め、有効な運
用を図り、諸施策を着実に進
めていきます。そして、対話
と協調による「和」の姿勢に
徹し、「人と自然と産業が調
和した活力ある豊かなまち」
づくりを実現するため、積極
的な対応を図ります。

平成四年度予算の事業施策
と概要は、次のとおりになっ
ています。

(一)産業の振興
農業は、農業農村活性化農
業構造改善事業をはじめ、大
規模複合営農推進モデル事業
を進めます。林業は林道網の
整備、林業構造改善事業、市
民の森造成事業を行うとともに

に、佐賀神社花木公園の基本
設計に着手、治山事業は、林
地の保全と市民生活の安全を
図ります。

次に、漁業振興は、漁場環
境の整備、育苗施設の導入で
生産性の向上を図ります。
商工観光面は、商工業の近
代化や雇用の確保で経営基盤
の安定化を図ります。具体化
した大型店対策は、利子補給
制度の創設にともなう予算措
置を行い、経済環境の変化に対
応した商工業の振興を図りま
す。また、観光面では、海岸
清掃用クリーナーを購入し、
海岸の美化活動を進めていき
ます。

(二)都市基盤の整備
新庁舎への天羽方面からの
アクセス道路の市道近藤越線
は、一部現道を利用し、新年
度中には暫定供用を開始がで
きるよう工事を進め、またこ
れと連結する西大和田岩瀬線
も早期完成をめざしています。
市営住宅は、老朽化が著し
いことから建て替えを検討
都市計画は、用途地域の変更、
生産緑地地区の指定また、東
関東自動車道館山線の事業実
施、浅間山跡地利用、市南部
地域の土地利用などの問題は

土地利用構想の
検討や関係者と
の協議で確立を
図ります。

公園の整備は
市南部、湊川の
景観と自然を生
かした親水公園
の整備を図り、
新年度は、神田
橋川面パークの整備を進めま
す。

(三)生活環境の整備
下水道は、大塚の未供用部
と青木地区の整備を進めます。
公害防止対策は環境調査を引き
続き実施、河川は水質分析調査

の実施に加えて今年ほどよく
水性生物、農業調査も実施し
ます。環境衛生面では、犬
正しい飼い方など掲載の愛犬
手帳を登録時に配布する予定
です。ごみの不法投棄に対し
ては、環境ハット
ロールを強化し
また、一般家庭
みんさんのご協
力でリサイクル
運動を進め、ご
みの減量を図り
ながら、従来ど
おりの取組と処
理を行います。そのほかの環
境衛生では、合併処理浄化槽
施設整備補助事業をさらに進
めます。

畜産の改善事業は、十一月
末の本体工事の完成を予定し、
引き続き外構工事を実施。来

年の早い時期の供用開始を手
定めています。

(四)福祉、保健の充実
ねたきり老人に対し給付事
業の助成、短期入所制度を引
き続き実施。さらに、ボラン
ティア事業を実施し、きめこ
まかい福祉をめざします。

そのほか、手話通訳者の資
格を持つ聴覚障害者相談員を
設けます。

保育所行政は、私立保育
所職員の給与改善費の補助を
また、小学校低学年を対象に
行う留守家庭児童保育事業に
助成をします。さらに、二歳
未満児の一部に保育料の保護
者負担を軽減する考えです。

(五)教育文化・スポーツの振興
学校教育充実のため、中学
校全校にコンピュータを完
備。また、国際化時代に備え
外国人による英語指導、中
生の国際交流への参加を引き
続き実施します。社会教育で
は、公民館事業の充実、社会教育

団体に活動の助成をすること
もに、音楽や芸術鑑賞など文
化事業を実施します。文化財
の保護は、遺跡発掘調査、管
理の助成、敵対陣屋周縁保存
整備事業を進めていきます。
このほか、図書館の設置につ
いての調査を開始します。

スポーツ振興は、現在ある
体育施設の有効活用と、市民
総参加のスポーツ振興を進め
るための助成をします。宮津
地区土地造成事業を記念して、
漁業、埋立関係の資料展示を
主にした埋立記念館を建設予
定です。

(六)行政の効率化
庁舎移転にともない、本庁
跡は市農協が使用する予定で
す。第二庁舎には天羽支所と
の峰上出張所のほか、宮津、
大賀、佐賀、関野、余谷に連
絡路を設け市民サービスの低
下を来さないようにします。

印かん登録のオンライン化
の導入は、今年九月からの稼
働を予定しています。

(七)特別会計の状況
有線放送電話事業は、適正
な維持管理と合理的な運営に
努め、老朽化の進んでいるケ
ーブル線の改修工事を計画的
に整備します。国民健康保険
事業は、医療保険交付の確保と
保険料の収納率の向上と、加
入者の負担をできるだけ軽減
するため、一般会計から繰り
入れます。老人医療事業は、適
切な医療の確保のほか予防治
療などの保健指導に努め健全
化と福祉の増進を図ります。
水道事業は、長期的な安全供
給を図り、事業見直しを行い
効率的な運営に努力します。
以上が所信の一端と主要施
策の概要です。厳しい財政状
況のもとで、第二次五か年計
画を基調に編成した予算の執
行には、事務事業の見直し、組
織の合理化など経費の節減と
財源確保に努めていきます。
市民のみんさんのご理解とご
協力を引き続きお願いしま

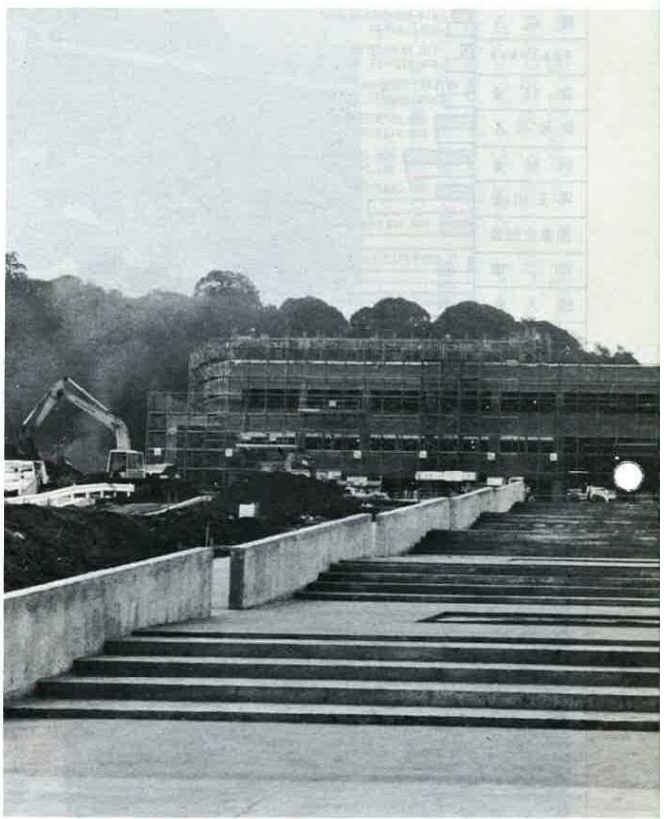

市税を市民1人・
1世帯あたりに換算すると
1人当たり188,541円
1世帯当たり648,499円

区 分	市民1人当たりの換算額	1世帯当たりの換算額
市 民 税	49,778円	171,216円
固 定 資 産 税	122,931	422,828
特 別 土 地 保 有 税	9,599	33,018
市 た ば こ 税	4,400	15,134
軽 自 動 車 税	971	3,339
山 砂 利 採 取 税	746	2,566
そ の 他	116	398

(企業などから納められる税金も含めて算出してあります)

市民に使われる額は
1人当たり 394,196円
1世帯当たり 1,355,859円

区 分	市民1人当たりの換算額	1世帯当たりの換算額
総 務 費	118,216円	406,611円
民 生 費	40,735	140,111
衛 生 費	47,821	164,482
農 林 水 産 業 費	31,951	109,897
商 工 木 防 育 費	4,165	14,325
土 木 防 育 費	63,008	216,720
消 費 税 費	15,153	52,120
教 育 費	29,606	101,833
公 債 費	20,674	71,109
そ の 他	22,867	78,651

3月1日現在(住民基本台帳人口) 55,683人 16,189世帯

平成3年予算執行状況

— 2月末現在 —

平成3年度の予算額は、一般会計当初予算額207億2200万円に、平成2年度から繰越額(繰越明許費、通次繰越し)として、11億7805万2024円と、補正予算額7億9640万円を加えたことで226億9645万2024円になっています。

この予算額に対して歳入は136億4179万484円(執行率60.1パーセント)が収入済、歳出では134億7471万8643円(執行率59.4パーセント)が支出済みになっています。

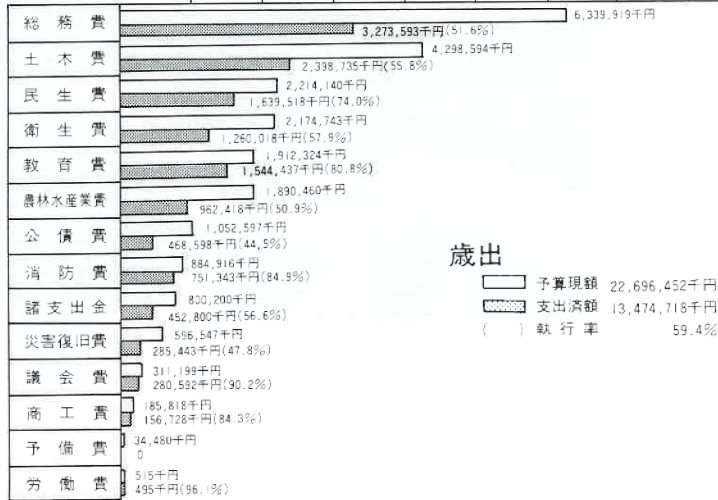
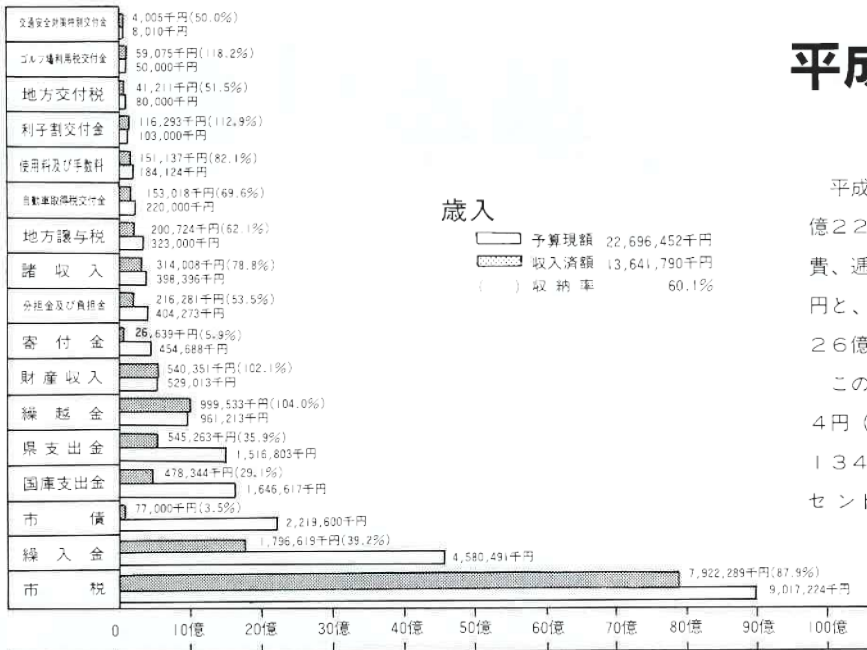

地方債の現在高 (4年2月末)

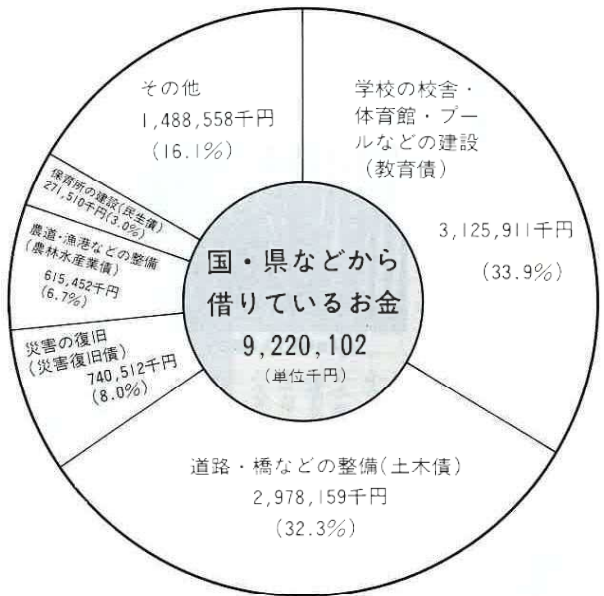

○一般会計及び特別会計

区分	予算額	区分	執行済額	執行率(%)
一般会計	22,696,452千円	歳入	13,641,790千円	60.1
		歳出	13,474,718	59.3
有線放送電話事業	41,896	歳入	38,447	91.7
		歳出	35,837	85.5
国民健康保険事業	3,038,000	歳入	2,503,990	82.4
		歳出	2,347,821	77.2
老人医療	2,452,320	歳入	1,859,896	75.8
		歳出	1,936,712	79.0
計	28,228,668	歳入	18,044,123	63.9
		歳出	17,795,088	63.0

○企業会計

区分	収益的収入及び支出			資本的収入及び支出			
	予算額	執行済額	執行率(%)	予算額	執行済額	執行率(%)	
水道事業	収入	1,540,658	1,308,985	85.0	702,765	71,692	10.2
	支出	1,518,104	1,025,932	67.6	1,165,727	308,823	26.5
温泉供給事業	収入	1,769	1,932	109.2	30	0	0
	支出	4,388	987	22.5	6,894	0	0
計	収入	1,542,427	1,310,917	85.0	702,795	71,692	10.2
	支出	1,522,492	1,026,919	67.4	1,172,621	308,823	26.3



そろそろサケがもどってきます

サケの放流は内水面漁業(河川や湖の漁業)の振興と河川の浄化を目的に昭和六十二年度湊川に初めて実施しました。それ以後、毎年実施しています。今年度も、佐賀小、湊小、竹岡小、関豊小の児童たちが飼育した体長約五センチ位のサケの稚魚を、染川、湊川、白狐川それぞれに放流しました。



湊小学校6年生が湊川(天羽高校第2グラウンド付近)にサケを放流

サケは、川に放流すると、三年から四年後には、体長六〇から八〇センチほどに育ち太陽の位置や川のおい手をかりに故郷の川に帰ってきます。市でも最初に放流したサケが、何倍にも大きくなっ

て帰ってくるころになりました。一生懸命に故郷の川に帰ってきたサケを見かけましたらご連絡ください。
市役所水産課
☎六七三二一四

滋味風味 あさり

食物史家 平野 雅章



上総まで行気でいさむ 潮干狩り
すでに三月八日には、富津海岸で潮干狩場がオープンし、二十日からは木更津の五海岸でも遅まきながら、潮干狩りははじまりました。潮の香りと磯遊びに興じる家族で、連日にわたり。

浅蜷売身のないようによんで来る

古川柳にはむき身売りの句が多く、むき身は、ハマグリ! アサリ・バカ・サルボウなどの貝殻を取り去ったもので、貝殻のついていないのは、からアサリ、から、マガリと言ったのです。むき身の売声は「あさりむき身、蛤むき身」と呼んだことが、式亭三馬の「浮世風呂」に描写されています。引用句は、殻を空と聞



摺鉢を取りまいて 喰ふあさり汁

き違えそうなる売りに導き出されての柳句です。アサリはハマグリにくらべ、やや庶民的な貝で、棲んでいるところはハマグリ同様、湾の干潟で、ハマグリが水質の変化に敏感に反応して姿を消して行ったのに対し、アサリの方はまだまだねばり強い生命力を見せています。ハマグリやアサリの類は、砂の中に潜入して暮らしています。そして殻のうしろの方から二股に分れた管を出して、一方からは水を吸い、他方から水を吐き出して、呼吸のためですが、それはかなりでなく、水

潮干狩で採ってきたアサリは、一晩以上塩水に浸けて砂



関豊小学校6年生がサケを放流(湊川上流)

中へ浮いている眼に見えないほど微少な有機物を選んで濾し取り、これを栄養源にしています。それゆえ、潮通しのいい、エサがとんとん運ばれてくるところで育ったアサリはよく肥えていて、殻もスナリトのびていますが、そうでないとこのアサリは、いじけていて、太短く、「だるま」などと呼ばれています。もちろん、前者の方が味がよく、肉量も多い。

を吐かせ、よく洗ってから、少し仕立てにするのが、いちばん簡単で、うまいものです。この際、アサリ自体に持ち塩があり、塩がけをばらぬように、むき身をほかに炊き込んでのアサリめしを使って、スペイン風なら、塩とこしように味をつけ、炊き上がったものに、みじん切りのパセリと、摺りおろしたチーズと、色づけにみじん切りのとうがらし(ハブ)をふりかけます。

出盛りごろには、むき身からしみそでいただくのもいいものです。酒と塩を少量ふって、さつとから炒りし、水気を切って、ねぎかわけきといつしよに、からし酢みそで和えたアサリのぬたは、私の好物の酒肴。引用の柳句の摺り鉢は殻捨て用。

潮干狩で採ってきたアサリは、一晩以上塩水に浸けて砂

潮時表

月日	潮	海に入る時間	海から上がる時間
4月3	大	8:30	14:30
4	大	9:00	15:00
5	中	9:30	15:30
6	中	10:00	16:00
7	中	10:30	16:30
8	中	11:00	17:00
14	中	7:00	11:00
15	中	7:00	12:00
16	大	7:30	12:30
17	大	8:00	13:30
18	大	8:30	14:30
19	大	9:00	15:00
20	中	9:30	15:30
21	中	10:00	16:00
22	中	10:30	16:30
23	中	11:00	17:00
29	中	7:00	11:00
30	中	7:00	12:00
5月1	大	7:30	12:30
2	大	8:00	13:30
3	大	8:30	14:30

「おひさし」巡回日程

今年度は新しい本がぞくぞくとして来ますので、新図書ニュースをお楽しみに。

ステーション名	停車時間	曜日	4月	5月	6月
山九下飯野社宅	9:30-10:00				
飯野コミュニティセンター	10:10-10:40	火	7	12	9
公民館青堀分館	11:00-11:40	大	23	28	25
農協青木支店	13:30-14:10				
農協富津支店	14:30-15:20				
金谷コミュニティセンター	10:00-10:40	木		7	4
竹岡コミュニティセンター	11:00-11:40				
農協天神山支店	13:20-14:00	火	14	19	16
市役所本庁	14:20-15:10				
市役所関豊出張所	9:50-10:20				
市役所峰上出張所	10:40-11:20	木	9	14	11
佐賀コミュニティセンター	13:30-14:00				
農協佐賀支店	14:20-15:00	火	21	26	23
黒崎産業株式会社	15:20-15:50				

(利用方法) ★一人・1回、3冊まで借りられます。
★貸出期間は、次の巡回日までです。

- ▽裁断機一台紙折機一台(五〇万円相当)
- ▽大平興産代表取締役山上毅さんから湊小学校教育振興に。
- ▽優勝旗・優勝杯収納ケース(三万円相当) 濱崎都男さん(金谷) から天羽中学校教育振興に。
- ▽飼育小屋五〇万円相当鈴木一夫さん(宝蔵寺) から佐賀小学校教育振興に。
- ◎社会福祉事業費として次のかたがたから寄付がされました。
- ・神子好さん(海良) から一〇万円
- ・白井清一さん(西大和田) から六〇〇〇円
- ・南総サツカ(連盟) 大森弘さん(西大和田) から二万三〇〇〇円
- ・田口輪送(代表取締役) 田口泰介さん(東京都江東区木場) 一丁目一四番地一号から一〇万円
- ・湊小学校すずの木クラブから七一〇〇円
- ・美聖会(宇棟新田) 一九八番地) から三万円

俳句

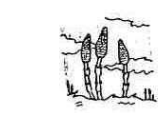

薰風に祝ぎの附け下げ髪白ふ 小駒 政子
千年の歴史の京に落下舞ふ 三江あゆみ
青空に花の明るさ広がりに 平野 礼子
言柳花の重さに堪へてをり 加島せい子
人気なき境内広し松の芯 印束しづ子

短歌

点る灯の春雨にうつるみ人影の 音藤智恵子
乏しきホームに電車待ちをり 中野 啓子
内職を取り出して 猶寒眼張鍋 の中にて身を振りあらし 佐久間玉子
けたたましき百舌に混じりて 啼く鶉朝の天神気配異なる 三幣 美子
吾子と嫁抱くがに我ら迎へく れ新任の官舎へ導き呉れぬ 高橋マサ子
いつ行くといふにはあらず妻 と来て山の湯宿に案内書いふ 小泉豊

〈本籍地が市外にある方は4月から戸籍の届け出が1通でよいことになりました。〉
—くわしくは市役所市民課が出張所の窓口でおたずねください—

10年後の医療に 対応できるように

大佐和分院で管理診療棟などを整備

君津中央病院大佐和分院では、平成二年・三年度の二年で管理診療棟や駐車場などを整備を行いました。これは、診療の向上を目的にしたもので、一〇年後の医療にも対応できるようにするためのものです。

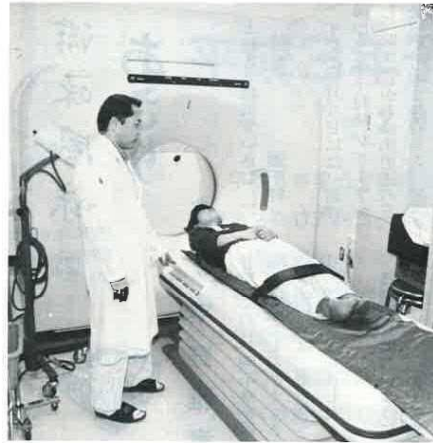

新しくCTスカナを導入



104台が駐車可能な駐車場

大佐和分院は、昭和四十五年九月に現在の地に開院してからすでに二〇年がたち、老朽化が進み、設備も容量不足になってきています。今回の整備は、管理診療棟の増築、現存建物の模様替え、駐車場の造成、医療機械の購入、その他などで、検査室などに転用している許可病床元にもとして、フルに活用できるようにするものです。これによって、より充実した医療体制になっただけです。

みなさんの 声を聞かせて

水道モニター募集

資格/市営水道を使用している二〇歳以上の主婦の方
仕事の内容/懇談会・施設見学会等の参加 アンケートの回答、意見要望等の提出、漏水の通報
募集人員/一〇名
任期/五月・平成五年三月
謝礼/年一万円程度
応募方法/封書で原簿用紙(二〇〇字詰)に水道について考えていることを書いて、住所、氏名、職業、電話番号を記入のうえ申し込みください。

応募期日/四月三〇日
申し込み先・問い合わせ先
亀田二八番地 水道部業務課
☎六六一一―一一まで

はだして歩こう 大会参加者募集



「第六回九十九里・はだして歩こう大会」を実施。家族グループで参加してください。期日/五月三十一日(日)申し込み期日/五月二十日

(水)
参加費/無料
申し込み先/教育委員会保健課
休育課

犬の登録と 予防注射

犬の登録と狂犬病予防注射を次の日程のとおり実施します。もよりの会場で必ず済ませてください。なお、会場には犬に慣れている方が連れて来ててください。

登録料/二〇〇円
予防注射手数料/二四七〇円
子防注射交付手数料/四八〇円
合計五〇五〇円かかります。

地区	月日	会場	時間
天	5月12日(火)	峰上第一区公民館	10:20~10:50
		豊出公民館	11:00~11:30
		環南小商店前	13:20~14:20
	5月13日(水)	梨沢公民館	10:20~10:50
		天神山コミュニティセンター	11:00~11:30
		竹岡コミュニティセンター	13:20~13:50
大佐和	5月14日(木)	市役所第二本庁舎	10:00~10:50
		農協支店(更和)	11:00~11:50
		金谷漁業組合	13:10~14:30
	5月15日(金)	金谷コミュニティセンター	10:00~10:30
		竹岡	10:40~11:30
		東町公民館	13:10~14:00
富津	5月16日(土)	東町公民館	10:00~10:50
		飯野コミュニティセンター	11:00~11:40
		富津出張所	13:10~14:20
	5月17日(日)	飯野コミュニティセンター	10:00~10:30
		二間塚公民館	11:00~11:30
		富津出張所	13:10~14:30
天羽	5月18日(日)	飯野コミュニティセンター	10:00~10:40
		竹岡コミュニティセンター	11:00~11:40
		飯野コミュニティセンター	13:10~14:00
	5月19日(月)	飯野コミュニティセンター	10:00~10:30
		飯野コミュニティセンター	11:00~11:40
		飯野コミュニティセンター	13:10~14:00

第二回「尾瀬ハイキング」 参加者募集

市民の健康、体力づくりと親睦を図るため昨年に引き続き「尾瀬ハイキング」を次の日程で行います。

期日/五月三〇日(土)・六月一日(日)二泊三日(車中二泊)
場所/群馬県利根郡片品村尾瀬沼周辺
宿泊/老神温泉ホテル山口屋
対象/市内在住で健康・体力に自信のある方
募集人員/五〇名(先着順)
参加費/二〇〇〇円
申し込み・問い合わせ/教育委員会保健課 ☎六五一一―二二五まで

美しい高原で健康・体力づくりを(昨年の尾瀬ハイキングから)

水芭蕉を見に行きませんか

申し込み期限/五月二十二日(金)まで

診療科目	外来受付時間	月次受付時間	備考
内科	八時~十一時二十分	〇	
小児科	八時~十一時二十分	〇	
整形外科	八時~十一時二十分	〇	
泌尿科	八時~十一時二十分	〇	
皮膚科	八時~十一時二十分	〇	
眼科	八時~十一時二十分	〇	
耳鼻科	八時~十一時二十分	〇	
歯科	八時~十一時二十分	〇	
産科	八時~十一時二十分	〇	
放射線科	八時~十一時二十分	〇	
理学療法(毎日)			

(平成3年9月1日現在)

婦人就業技術講習会 受講者募集

内容/老人介護の基礎知識と実技

対象/技術を身につけて就業することを希望している婦人
期日/六月八日から七月十三日まで(二十一日間)(月・火・水・金週四日)
午前九時三十分から午後三時三十分
受講料/無料、ただし教材費は自己負担
申し込み/本人が印かん、四十一円はがきを持参で婦人就業援助センターに申し込みください。
受け付け期間/五月十二日・十三日、午前九時から十一時三十分、午後一時から四時三十分

募集

親子で楽しもう
ファミリーキャンプ

期日/四月二十五日(土)・二十六日(日)
会場/県立鶴舞青年の家(月出野)活動施設
内容/親子で野外炊事を楽しもう

- ・キャンプファイヤー
- ・親子でウォークラリー
- ・劇団バグ、手袋を買いに

募集人員/八十名親と子(引率できる人がいれば家族でなくてもよい)
費用/三二〇円
申し込み/四月十八日(土)まで
申し込み/四月十八日(土)まで

3月24日 千葉県全域に交通事故 故死亡多発警報が発令されました。

場所/千葉県中央区千葉港四三(千葉県経営者会館三階)千葉県婦人就業援助センター
☎〇四三二―四七七八五二

平成4年度 富津市農作業標準賃金

作業種類	単位	金額	備考	
田植	1日当り	8,700	1日8時間労働 全て除くは含まない	
稲刈	〃	8,600		
畑作物収穫	〃	6,800		
水田耕起(耕耘機)	10アール当り	7,300		
水田代かき(耕耘機)	〃	5,300		
水田耕起(トラクター)	〃	6,200		
水田代かき(トラクター)	〃	4,100	ドライブシャフトの金額	
		6,200	ロータリーでの金額	
田植機	兼用型	〃	7,600	苗代は含まず
	歩行型	〃	6,900	
バインダー	〃	8,500	結束用編代含む	
ハーベスター	〃	6,100		
コンバイン	乾田	〃	16,400	
	湿田	〃	19,200	
乾燥機	1俵当り (製品60kg当り)	半乾1,100 生乾1,800	運搬費は含まない	
育苗	1箱当り	〃	富津市農業協同組合価格を準用する	

都市計画の決定と変更

現在、青木土地区画整理事業区域とその周辺は、道路、公園、下水道等の都市の生活になくてはならない都市基盤の整備が進められています。今後はこれらの計画的な開発によって土地利用計画を基本としての良好なまちづくりの実現を図るため、富津都市計画では、次のような都市計画の決定と変更を三月二十四日付けで行い、まちづくりの推進を図りました。

決定と変更の位置と内容

位置／青木土地区画整理事業区域とその周辺地域
 内容／用途地域の変更、高度地区の変更、防火地域と準防火地域の変更、地区計画の決定
 問い合わせは、市建設部都市計画課六七三二二二まで

地域	用途地域等		容積率 建ぺい率
	用途地域	その他	
A	第1種住居地域	—	100/50
	第2種住居地域	第1種高度地区	200/60
B	第1種住居地域	—	200/60
	第2種住居地域	第1種高度地区	200/60
C	住居地域	第1種高度地区	200/60
	近隣商業地区	準防火地域	200/60
D	第1種住居地域	—	100/50
	第2種住居地域	第1種高度地区	200/60

地区計画区域

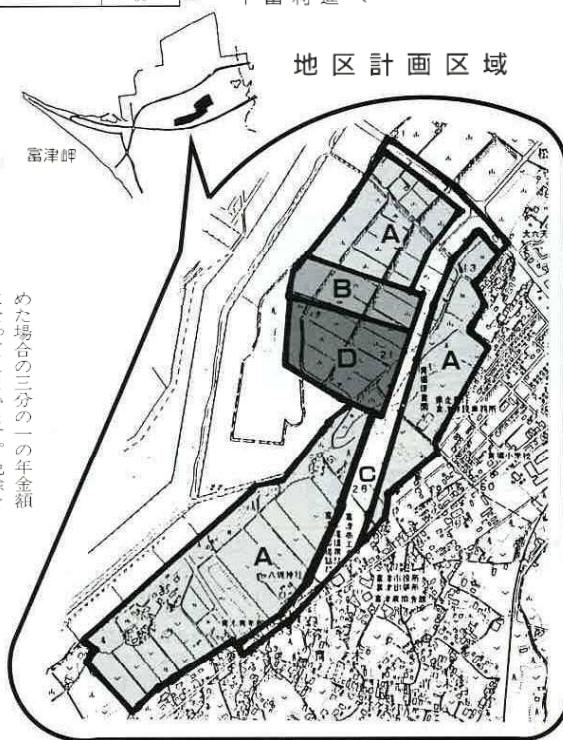

前納報奨金の計算方法は

①	4月1日～30日までに年金額を全納した場合 2期の税額× $\frac{21}{100}$ =報奨金額
②	7月17日～31日までに2期以降の全部を納めた場合 3期の税額× $\frac{12}{100}$ =報奨金額
③	12月17日～28日までに3期以降の全部を納めた場合 4期の税額× $\frac{2}{100}$ =報奨金額

*限度額は50,000円です。
 *計算された報奨金が100円未満の場合は交付されません。

年税額	1期	2期	3期	4期
160,000円	40,000円	40,000円	40,000円	40,000円

- ①の場合(2期の税額40,000円)× $\frac{21}{100}$ =8,400円(報奨金)
- ②の場合(3期の税額40,000円)× $\frac{12}{100}$ =4,800円(報奨金)
- ③の場合(4期の税額40,000円)× $\frac{2}{100}$ =800円(報奨金)

ますと、報奨金として税金がもどります。その計算方法は次のとおりになります。

はい年金ですご存知ですか



長い人生には、事故や病気などを納められ、国民年金の保険料を納められないなど、思わぬことがあるかもしれません。こんなときのために第一号被保険者には、保険料の免除制度があります。

保険料の免除は、所得が低く税金が課せられていないなど一定の基準にあてはまっている場合に認められます。これを申請免除といいますが、所得が低くても、高額の生命保険料や個人年金を支払っている場合は免除が受けられないこともあります。

四月から一年間免除を受けたい人は、五月三十一日までに市役所市民課国民年金係に申請してください。なお、免除を受けた期間は保険料を納

こんにちは福祉ですご利用ください



身体が弱い方や不自由な方、痴呆性老人を一日おあずかりして、給食や入浴、ゲームなどのサービスを提供するのがデイ・サービスです。

デイ・サービスセンターでは、身の回りのお世話をする人や看護婦が、本人の状態にあわせて、無理のないようにして、健康チェックをしたりしますので、ご家庭から安心してご利用ください。

送迎用のバスを運行している

めた場合の三分の一の年金額になってしまいます。免除を受けた期間は十年前までさかのぼって納められる追納という制度がありますので、生活にゆとりができたときは、必ず追納するよう心がけましょう。

遠方のねたきり老人や重度痴呆の方は、一泊とか二泊のショートステイ(短期入所)をご利用になれば、送迎つきで同様のサービスが受けられます。(所定の診断書が必要)また定員に余裕がありますので、出張所窓口か福祉事務所に、おたづねください。

紙おむつの枚数が増えます

ねたきり老人に支給される夜間用の紙おむつは、一カ月二〇枚が平成四年度から一カ月三〇枚になります。四月と

十月の年一回、半年分をまとめて業者から家庭に配達されます。くわしくは福祉事務所へ六七三〇五二一内線二三七か六七三二二二二まで

新民生委員に辻本さん



山王地区担当の民生委員が、宮本保さんから辻本博さんが、宮本保さんから辻本博さん(ハト)にバトを継ぎました。辻本さんの今後の活躍が期待されます。なお、山王地区の民生委員は、鳥飼昇一さんと辻本さんのお二人です。

厚生大臣表彰に黒川さんと明石さん

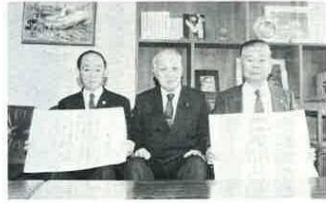

明石光浪さん、黒坂市長、黒川俊夫さん

水年、市民の福祉向上に尽力された功績で、民生委員の明石光浪さん(田舎)と黒川俊夫さん(天川崎)が厚生大臣表彰を受けられ、黒坂市長から伝達されました。おめでとうございます。

相談日

敬称略

- ◆人権行政相談 時間 午前10時～午後3時 4月8日、5月6日、富津出張所 4月9日、5月7日、中央公民館 4月10日、5月8日、市民会館
- ◆結婚相談 時間 午前10時～午後3時 場所 市民会館 4月7日、相談員全員、4月17日、28日、鈴木和子相談員 4月21日、高桑久子相談員
- ◆婦人児童相談 毎週月・金曜日(祝祭日を除く)午前10時～午後3時 場所 市役所婦人児童課、電話相談もいたします。 ☎67-10511
- ◆消費生活苦情相談 時間 午前10時～午後3時 4月
- ◆市民生活相談 5月1日、中央公民館 5月15日、市民会館
- ◆漁民転業相談 日時 4月16日、5月7日、午前10時～午後3時 場所 富津出張所 転業相談室
- ◆心配ごと相談 弁護士による相談 日時 4月17日(金)午後10時～午後3時 場所 中央公民館 予約制ですので、希望者は電話で社会福祉協議会へ申し込みください。 ☎67-10539
- ◆民生委員による相談 日時 4月10日(金)午後1時～4時、富津地区は富津公民館、大羽地区は中央公民館、大羽地区は社会福祉協議会でそれぞれ当日受け付け
- 料理教室 日時 4月17日、5月1日、午後1時～4時
- 講師 渡辺早苗
- 書道教室 日時 4月30日、午後1時～4時 講師 糟谷孝
- 親子映画会 日時 4月26日、午後1時30分～3時30分
- ◎富津公民館 ☎87-8381
- 書道教室 日時 4月30日、午前9時30分～正午 講師 糟谷孝
- 絵画教室 日時 4月19日、5月10日、午前10時～午後4時 講師 梅田哲男
- 茶道教室 日時 4月9日、午後1時～3時 講師 安井五峰
- 英会話教室 日時 4月14日、28日、午前9時～正午
- 俳句教室 日時 4月21日、午後1時30分～3時30分 講師 稲村夢花
- 生花教室 日時 5月6日、午後1時～3時 講師 小柴春子
- アレシラフラワー教室 日時 5月9日、午前10時～正午 講師 曾子まり子

公民館だより

敬称略

- ◎中央公民館 ☎65-2251
- 陶芸教室 日時 4月15日、午前9時30分～午後3時 講師 吉川豊治郎
- 絵画教室 日時 4月19日、午前9時～午後4時 講師 川名満
- 工芸教室 日時 4月15日、5月6日、午前9時～午後4時 講師 遠藤恵美子
- 生花教室 日時 4月24日、午後1時～4時 講師 小柴春子
- 茶道教室 日時 4月9日、5月14日、午前9時～正午 講師 安井五峰
- 健康相談 日時 4月17日、5月1日、午後1時30分～4時 講師 吉本充
- 市民コーラス 日時 4月9日、5月14日、午前9時～正午 講師 秋葉美恵子
- 英会話教室 日時 4月16日、5月7日、午後1時30分～4時 講師 ビーター・ウイダー

今月は、固定資産税第1期分と軽自動車税の納期です。忘れずに納めましょう。

成人病にならないためのクッキングメモ

●昆布の炒め物●

材料

昆布の炒め物材料1人分	
昆布(乾).....2.5g	しょう油・小さじ1(5cc)
人参.....10g	
ピーマン.....10g	にんにく、生姜、赤唐辛子
ごま油.....小さじ1弱	は好みで分量は少し

作り方

- ①昆布は約一分間ゆで、火を止めてそのまま柔らかくなるまでおき、せん切りにする。
- ②人参・ピーマンはせん切りにする。
- ③にんにく、生姜、赤唐辛子(入れすぎないように注意)はそれぞれみじん切りにする。
- ④フライパンを熱し、ごま油をいれ熱し、③をかおりよく炒めて、人参、昆布を入れ良く炒める。炒まったところへピーマンを加え、さっと火をとおり、しょう油で味つけをしてできあがりです。

やんちゃざかり



峻之くん(4歳8カ月)
智久くん(1歳10カ月)
二間塚 山田恭太・さゆりさん
長男・二男
いつも元気な兄弟です。これからも2人なにかよく、思いやりのある人になってほしい...とおじいさん談。

休日在宅当番医 テレホンサービス ☎65-2141 9時~17時(消防署内)

●一般健康相談

期日	場所
4月10日	金谷コミュニティセンター 9:30~15:00
21日	富津老人憩の家 9:30~15:00
27日	保健センター
28日	富津出張所 9:30~12:00
30日	第2庁舎
5月8日	天羽漁協金谷支所 9:30~15:00
11日	第2庁舎 13:00~15:00

<対象> 一般

●3種混合 受付時間...13:00~13:30

期日	場所
4月16日	市民会館
21日	富津公民館
28日	中央公民館

<対象> 元年10月1日~2年2月28日生れ

●ポリオ 受付時間...13:00~13:30

期日	場所
5月7日	市民会館
12日	富津公民館
21日	中央公民館

<対象> 3年3月1日~8月31日生れ

●麻しん・MMR 受付時間...9:30~11:30

期日	場所
5月1日	富津公民館、中央公民館 第2庁舎

<対象> 18カ月~72カ月
・麻しんは、麻しんにかかったことのない幼児です。保護者の希望で12カ月からも接種できます。
・MMRは、おたふくかぜにかかったことがなく、又感染の疑いのない幼児です。すでに麻しん接種済の幼児は除かれます。

ほけん

このほけんに関するお問い合わせは
健康管理課 ☎67-0574へ

- ・予防接種は、接種前1週間の検温と母子手帳がないと受けられません。
- ・保護者は、医師の問診にこたえられる方がおいください。
- ・予防接種問診票つづりをご覧ください。

●赤ちゃん教室 受付時間...13:00~13:50

期日	内容
4月14日	離乳食のすすめ方(試食) 赤ちゃんの保育について

<対象> 生後3~4カ月児をもつ母親が保育をされている方

●3歳児健康診査 受付時間...13:00~13:30

期日	場所
4月23日	市民会館
24日	中央公民館
30日	富津公民館

<対象> 昭和64年1月生、平成元年1月生~4月生

●母親学級 受付時間...13:00~13:15

期日	内容
5月7日	妊娠中の生活、妊婦体操 分娩の準備と分娩
13日	妊娠中の栄養、産後の栄養 分娩の補助動作
22日	産後の生活と保育 調理実習

<対象> 妊婦

●乳幼児相談 時間...10:00~15:00

期日	場所
4月22日	保健センター
23日	富津公民館
24日	市民会館
5月14日	保健センター
15日	市民会館
19日	富津公民館

<対象> 生後1年6カ月頃までの乳幼児

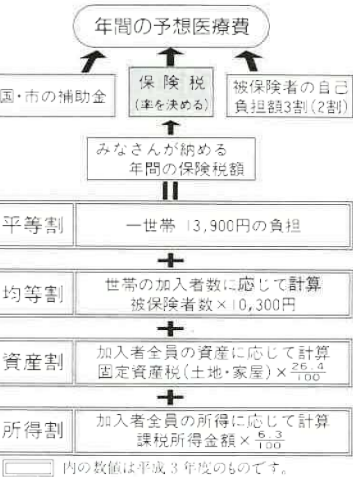
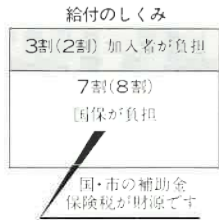

この給付を一人当り一世帯当りである金も含まれています。

給付と保険税のしくみ

みなさんが医療機関で治療を受けた場合、かかった医療費(一〇割のうち三割)退職被保険者二割が自己負担で、残りの七割(八割)を国保が負担しています。

今年度の国保財源は

収入を二億八八〇〇万円と見込み、給付のための支出は、三〇億一四六二万五〇〇円、財源の九四・六パーセントをしめています。国保加入の七〇歳以上ののお年よりの給付費(提出金)も含まれています。

国保の財源 ★31億8800万円

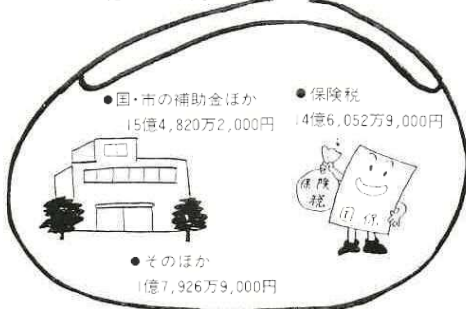

給付 ★30億1,462万500円



医療費と保険料

と次のようになり、給付額は年々増加傾向です。

図1 保険税と医療費の推移

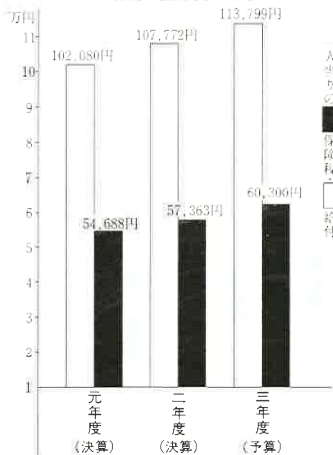

助産費、葬祭費の支給額を改正

4月1日から、国保の助産費と葬祭費の支給額がわかりました。
助産費=240,000円
葬祭費=70,000円
※該当になるのは、4月1日以降の出産や、亡くなられた方の葬祭を行った場合です。