

- 生まれた自然をせかし、美しいまちをつくりましよう。
- 安楽と感謝の気持ちで、明るいまちをつくりましよう。
- としよりや子どもを大切に、幸せなまちをつくりましよう。
- 健康で仕事に励み、豊かなまちをつくりましよう。
- 教養を高め、文化の香り高いまちをつくりましよう。

市の人口	
(4月1日現在)	(前月比)
世帯 15,186	(+1)
人口 54,714	(-108)
男 27,130	(-60)
女 27,584	(-48)

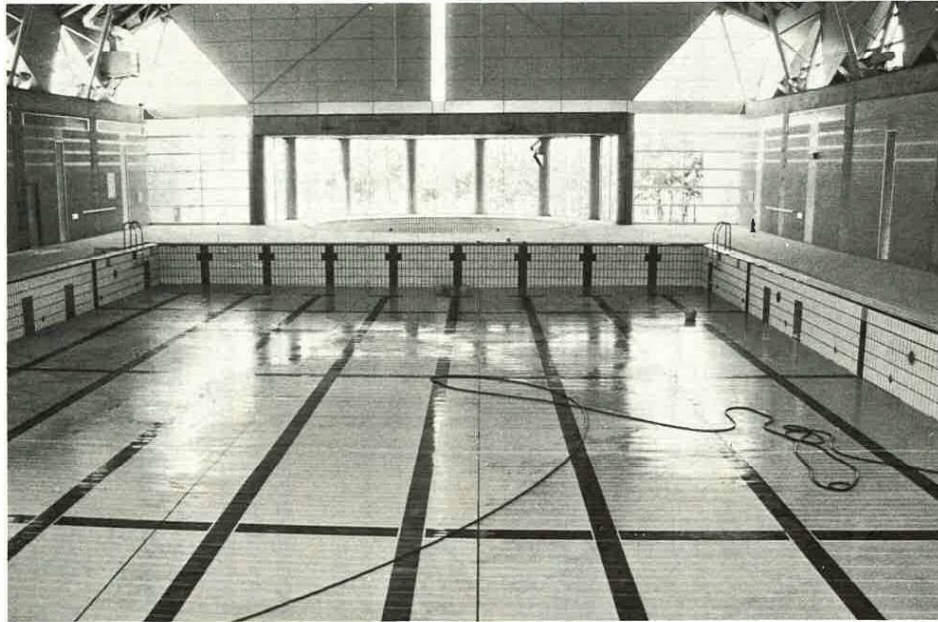

富津公園内、ジャンボプールのとなりに、県公園緑地課によって平成元年十一月に着工した屋内温水プールがこのたび完成し、六月一日にオープンします。五月三十日には、オープンにさきがけて落成式が行われ、アトラクションにはシンクロナイズド・スイミングの模範演技が披露されます。

家族みんなで体力づくり 温水プールがオープン



二十五メートルプール(手前)と児童プール(奥)ガラス越しには松球が見え、ちよっとした温泉気分。(写真上)
省エネルギー対策で屋上に設置されたソーラーパネル(写真右)ゆったりとしたスペースのトレーニングルーム(写真左)

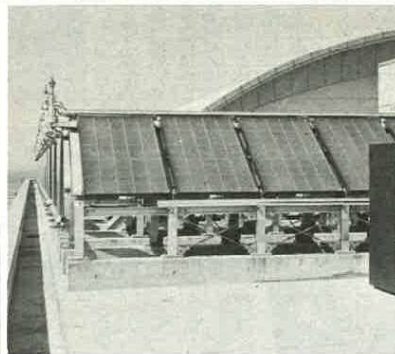

この温水プールは、広く市民のみならずが気軽に利用し楽しんでもらえるように、いろいろな施設を設けました。レジャー用の二十五メートルプールは、(二十五×十七)水深可動床式(〇・八メートル×三メートル)になっていてシンクロ、水球、潜水などにも利用できるようになっています。また、児童プールや健康・体力づくりができるよう多目的なスペースを設けたトレーニングルームがあります。

そのほか、施設の特徴として営業管理では入退館状況、売上計算などをコンピュータ管理、日常運転管理は空調衛生状態の監視など運営設備の自動化を図っています。そして、ボイラーの予備資源にソーラーパネルを設備、夏季以外使用しないジャンボプール用井水の利用、一定水準からあふれる水のろ過循環システムを採用するなど省エネルギー化にも力を入れました。夏季以外は水に親しむことが少ないわたくしならにとって、一年をとおして利用できる温水プールは、日ごろの運動不足の解消や体力づくりに役立ちます。ぜひご利用ください。

肥満を気にしている方、水泳は全身運動です。体重減少にすぐ始めてみてはいかがでしょうか。

また、休息の場として、一階に約六十四名の収容ができる喫茶室があります。そして来年には二階にレストランがオープンする予定です。利用については次のとおりになっています。

○ 休館日/毎週月曜日(国民の祝日の場合は翌日)、年末年始(十二月二十八日~一月五日)

○ 利用時間/午前九時~午後九時

○ 使用料/ (別表のとおり)

くわしくは富津公園屋内温水プール管理事務所まで。
☎(八七)八八七

温水プール正面入口。
左側には管理事務所があります。



区分	1人2時間以内	2時間を超え1時間増すごと	回数使用料金
一般	300円	150円	日につき 3090円
中・高生	200円	100円	〃 2000円
児童	120円	60円	〃 1200円
団体 (25人以上)	1人につき使用料の8割相当額		

利用料金表

※他に専用使用料金制有り

産業が調和した活力ある 豊かなまち”を実現するために

ふれあいふるさとふつつ5か年計画

(第2次総合5か年計画)がスタート

この基本計画は、二十一世紀を展望したまちづくりを推し進めるため、平成三年度を初年次として平成七年度までの五か年間のまちづくりの基本的な方向を示すものです。また、まちづくりの根本的な考え方の「人との和」、「自然との和」、「地域との和」、「世界との和」を掲げ、市の将来都市像である「人と自然と産業が調和した活力ある豊かなまち」を実現するためのものでもあります。

そして、すべての市民が富津市に愛着を感じ、「住むことに誇りを持てるよう」、「住んでよかったと実感できるよう」など、人々の心のふれあいやゆくりが感じられるまちをつくりあげることから名称を「ふれあいふるさとふつつ五か年計画」(スリー・エフ・プラン)となくしました。

7つの重点施策で 具体的な事業の展開を

- 一、第一次五か年計画の策定にさいして、富津沖埋立地への企業進出、東京湾横断道路の建設、東関東自動車道館山線整備の具体化、保養地の形成等によって、就業人口や定住人口の増加を予測する。一方、出生率の低下や高齢化社会の進行、人口動態の変化、週休二日制の普及や平均寿命が伸びることなどに伴い、心のゆとりや教養を高めることを重視する傾向が高まってきて、生活様式の変化や社会産業構造の変化に対応したまちづくりが求められています。
- 二、市民福祉や教育の充実、地域伝統文化を生かしたまちづくりを進めていく
- 三、企業誘致の促進、産業構造の変化に伴う高度化および国際化に対応した諸施策の推進
- 四、地域の利便性を考えた交通網の整備や地域の特性を生かした産業の振興
- 五、国・県の主要計画の動きを注視しその活用を図り、市の基盤整備の推進
- 六、豊かな自然の保護と活用を図り、自然と市民の暮らしが調和した美しいまちづくり
- 七、行政需要の多様化に伴い、適切かつ効率的な財政の運営

これらの七項目を実現するため、次のような具体的事業の展開をしています。

○交通網の整備

市内どこでも短時間で結べるようにし、地域的な不均衡を解消します。そのためには、市民が日常身近に利用する生活道路の整備・拡充に努め、特に、新庁舎への道路については早急な整備を図ります。また、東関東自動車道館山線等の受け皿として、国・県道の整備を促進します。

○産業の振興

のり養殖業振興対策をはじめ、東関東漁業栽培漁業センターを核とする近代漁業の育成を図り、つくり育てる漁業への転換を促すとともに新たに建設されるのり流通センターを



東関東漁業の拠点として小久保に建設された栽培漁業センター

○教育文化の充実

児童・生徒のゆとりある教育の推進を図るため、教育内容の充実を図るとともに、高等教育にかかるとともに、高等学校に高等専門学校などへの誘致を推進します。また、市民が生涯を通じて文化・教養を高められるよう、新たに図書館を建設し、市民の文化活動や学習の場として役立てるような拠点の整備を進めます。



学校教育は生涯学習の基礎に

○福祉活動の充実
お年寄りの豊かな知識・経験を生かした社会参加を促進し、何よりも生きがいのある生活の確保をすることともに、在宅ねたまり老人や痴呆性老人に対して、きめ細かな援護施策を展開します。



平成4年度に完成が予定されている斎場(本郷)



ホームヘルパーの慰問を心まちにしているおとしより

また心身障害者福祉対策として、療育の充実と機能回復を推進することともに、就労の場の確保を図るため、福祉作業所の整備・拡充を進めます。そして、これら地域ぐるみ福祉の拠点になる総合的な機能をもった福祉保健センターを建設します。

この計画の策定にあたって、多くの市民のかたがたのご尽力をいただき、ありがとうございました。また、計画実現に向けて、市民の皆さんのより一層のご理解、ご協力をお願いいたします。

人と自然と



人々の心のふれあいやぬくもりが感じられるよち

風味 蚕豆



豆のなかまではもっとも早く収穫できます。古代エジプトでは主食に用いられたと言われますが、そのふるさはアジアもつと西よりのカスピ海南部、それに北部アラビアだと言われます。漢の時代に張騫が西域に使用して、中国にもたらしたもので、中国本土は素通りして、すぐに中央アジアから中国北辺に入り、朝鮮を経て、日本に渡ってきた。というのが、大まかな伝統ルートです。それがいつの時代だったか確かなことはわかりませんが、東洋へ来るのと同じく一方では地中海を越えてヨーロッパに入っているのも、まずエジプトがもっとも古い産地とされ、それが地中海の西海岸に伝え

られ、今日ではイギリス・ドイツ・フランス・オランダの各方面にまでおよび、さかん栽培されています。中部地方の伊勢をはじめ、主に暖かな地方で栽培され、愛媛、福岡、佐賀、熊本、の各県が主産地。千葉県でも温暖な房州方面でもよく見かけ、富津辺りでも、田んぼの畔や畑に植われ、白色で、竜骨弁に目立つ黒葉色班紋のある蝶形花を数輪咲かせ、その花は意外と大きく、長さ二センチぐらいになり、なかなかシャレした花で、エンドウマメの花も美しいけれど、それとは違った味わいのある花と言えましょう。



緑の中でひとときわめたつ白いそらまめの花

「蚕豆」と書いてソラマメと訓ませるのは、カニコが菓を営むと同じころ、この豆も熟するからと言われます。最近では促成栽培ものが幅をきかし、今年もすでに何度もしりものをビールのつまみにいただきました。とは言え、やはり露地ものが味わいにおいては優るように思います。子ども時分、今ごろの季節になると、朝まだきに牛車や馬車で近郊の農家から使詰めのソラマメが届き、青果物の卸問屋をしていた実家は、てんでこ舞いの忙しき。小学生の私も酒樽に水を張ったり、サヤから豆を取り出す仕事を手伝いました。後話のサヤのままのソラマメは、しばらく置くと、どうしたわけか蒸れて、俵の中へ手が入れられないほどの熱気で、サヤが真っ黒に変化、やがてドロドロになって、中の実だけが茶色に変色。これでは売りのものにならないので、手早くサヤから実を取り出し、水を張った酒樽に浸すのです。

「蚕豆」と書いてソラマメと訓ませるのは、カニコが菓を営むと同じころ、この豆も熟するからと言われます。最近では促成栽培ものが幅をきかし、今年もすでに何度もしりものをビールのつまみにいただきました。とは言え、やはり露地ものが味わいにおいては優るように思います。子ども時分、今ごろの季節になると、朝まだきに牛車や馬車で近郊の農家から使詰めのソラマメが届き、青果物の卸問屋をしていた実家は、てんでこ舞いの忙しき。小学生の私も酒樽に水を張ったり、サヤから豆を取り出す仕事を手伝いました。後話のサヤのままのソラマメは、しばらく置くと、どうしたわけか蒸れて、俵の中へ手が入れられないほどの熱気で、サヤが真っ黒に変化、やがてドロドロになって、中の実だけが茶色に変色。これでは売りのものにならないので、手早くサヤから実を取り出し、水を張った酒樽に浸すのです。

「蚕豆」と書いてソラマメと訓ませるのは、カニコが菓を営むと同じころ、この豆も熟するからと言われます。最近では促成栽培ものが幅をきかし、今年もすでに何度もしりものをビールのつまみにいただきました。とは言え、やはり露地ものが味わいにおいては優るように思います。子ども時分、今ごろの季節になると、朝まだきに牛車や馬車で近郊の農家から使詰めのソラマメが届き、青果物の卸問屋をしていた実家は、てんでこ舞いの忙しき。小学生の私も酒樽に水を張ったり、サヤから豆を取り出す仕事を手伝いました。後話のサヤのままのソラマメは、しばらく置くと、どうしたわけか蒸れて、俵の中へ手が入れられないほどの熱気で、サヤが真っ黒に変化、やがてドロドロになって、中の実だけが茶色に変色。これでは売りのものにならないので、手早くサヤから実を取り出し、水を張った酒樽に浸すのです。

「蚕豆」と書いてソラマメと訓ませるのは、カニコが菓を営むと同じころ、この豆も熟するからと言われます。最近では促成栽培ものが幅をきかし、今年もすでに何度もしりものをビールのつまみにいただきました。とは言え、やはり露地ものが味わいにおいては優るように思います。子ども時分、今ごろの季節になると、朝まだきに牛車や馬車で近郊の農家から使詰めのソラマメが届き、青果物の卸問屋をしていた実家は、てんでこ舞いの忙しき。小学生の私も酒樽に水を張ったり、サヤから豆を取り出す仕事を手伝いました。後話のサヤのままのソラマメは、しばらく置くと、どうしたわけか蒸れて、俵の中へ手が入れられないほどの熱気で、サヤが真っ黒に変化、やがてドロドロになって、中の実だけが茶色に変色。これでは売りのものにならないので、手早くサヤから実を取り出し、水を張った酒樽に浸すのです。

「蚕豆」と書いてソラマメと訓ませるのは、カニコが菓を営むと同じころ、この豆も熟するからと言われます。最近では促成栽培ものが幅をきかし、今年もすでに何度もしりものをビールのつまみにいただきました。とは言え、やはり露地ものが味わいにおいては優るように思います。子ども時分、今ごろの季節になると、朝まだきに牛車や馬車で近郊の農家から使詰めのソラマメが届き、青果物の卸問屋をしていた実家は、てんでこ舞いの忙しき。小学生の私も酒樽に水を張ったり、サヤから豆を取り出す仕事を手伝いました。後話のサヤのままのソラマメは、しばらく置くと、どうしたわけか蒸れて、俵の中へ手が入れられないほどの熱気で、サヤが真っ黒に変化、やがてドロドロになって、中の実だけが茶色に変色。これでは売りのものにならないので、手早くサヤから実を取り出し、水を張った酒樽に浸すのです。

複線化や快速電車の乗り入れを積極的に促進し、大貫駅東口・上総湊駅前・佐貫町駅前・青堀駅東口に駅前広場の整備事業を推進します。

○自然環境の保全と活用
恵まれた自然の保護・保全に努めるため、緑の環境計画の策定や、市民の森整備事業、佐貫城址花木公園整備事業などを推進します。

○市南部地区の活性化
浅間山砂利採取跡地の適正な土地利用計画に基づく整備を進めるとともに、臨海部や丘陵部の豊かな自然を活用したリゾート



浅間山砂利採取場

「風」の詠進歌の要領
一詠進歌は、自作の歌で一人一首、未発表のもの。
二用紙は、半紙(和紙)、毛筆で自書のこと。ただし海外から詠進する場合は用紙は随意で毛筆でなくてもよい。
三病気または身体障害のため自書することができない場合合代筆でもよい。その場合別の紙に理由、代筆者の住所と氏名を書いて詠進歌に添えてください。
四書式は、図を参照のこと。職業はなるべく具体的に、(五)詠進の期間は、九月二十日まで。
六郵送先
〒100東京都千代田区千代田一番一号 宮内庁 封筒に「詠進歌」と書き添えてください。

平成四年度 歌会始めのお題 「風」
詠進歌の詠進要領
一詠進歌は、自作の歌で一人一首、未発表のもの。
二用紙は、半紙(和紙)、毛筆で自書のこと。ただし海外から詠進する場合は用紙は随意で毛筆でなくてもよい。
三病気または身体障害のため自書することができない場合合代筆でもよい。その場合別の紙に理由、代筆者の住所と氏名を書いて詠進歌に添えてください。
四書式は、図を参照のこと。職業はなるべく具体的に、(五)詠進の期間は、九月二十日まで。
六郵送先
〒100東京都千代田区千代田一番一号 宮内庁 封筒に「詠進歌」と書き添えてください。

石川 房子
何気なく目を遣る庭に山鳩のひそと歩みぬ万両巡り
角田 波子
残光を雲に残して暮れそめぬ仰ぐ大空夕月かかる
星野 シズ
高層の窓拭く人か虫の如高速路より遙かに見ゆる
鳥海 良子
故里の義姉の葬儀を手伝ひてくる隣人は幼少の友
高梨 愛子
一〇厚意ありがとう
▽優勝旗二旗(二十万円相当) 田島真夫さん(君津市北子安) ・茂
木敏彦さん(豊岡) (一)から豊岡小学校教育振興にと。
▽朝礼台(二十万円相当) (株)岩井工機(二)岡塚三四七番地)から飯野小学校教育振興にと。
▽姿見(鏡)(南イカリヤ家具マート(大塚八五番地)から富津公民館備品として。

「風」の詠進歌の要領
一詠進歌は、自作の歌で一人一首、未発表のもの。
二用紙は、半紙(和紙)、毛筆で自書のこと。ただし海外から詠進する場合は用紙は随意で毛筆でなくてもよい。
三病気または身体障害のため自書することができない場合合代筆でもよい。その場合別の紙に理由、代筆者の住所と氏名を書いて詠進歌に添えてください。
四書式は、図を参照のこと。職業はなるべく具体的に、(五)詠進の期間は、九月二十日まで。
六郵送先
〒100東京都千代田区千代田一番一号 宮内庁 封筒に「詠進歌」と書き添えてください。

短歌
せせらぎの音も変はれり整備されしコンクリートの川車調

「風」の詠進歌の要領
一詠進歌は、自作の歌で一人一首、未発表のもの。
二用紙は、半紙(和紙)、毛筆で自書のこと。ただし海外から詠進する場合は用紙は随意で毛筆でなくてもよい。
三病気または身体障害のため自書することができない場合合代筆でもよい。その場合別の紙に理由、代筆者の住所と氏名を書いて詠進歌に添えてください。
四書式は、図を参照のこと。職業はなるべく具体的に、(五)詠進の期間は、九月二十日まで。
六郵送先
〒100東京都千代田区千代田一番一号 宮内庁 封筒に「詠進歌」と書き添えてください。

善行見聞記

—作文・標語—

①

富津市民憲章推進協議会公衆道徳部会で昨年七月に市内小中学生・一般から募集した「善行見聞記」の作文と「愛の一声」標語には、あわせて二八件の応募がありました。その中から優秀作品を、今月号と六月号で紹介いたします。

六月号は、佐賀小二年山田昭博くんの標語と、漆小二年の角田林美さんの作文を掲載

作文

小さなふれあいこそ

天羽東中三年

小泉真由美さん

「このみょうが、たった今とれたんですよ、良かったらどうぞ。」「あらどうもありがとうございます。」今にもないけど今朝、収穫してきたんです。良かったらどうぞ。このようにふれあいが、家の隣近所くあたりまえるようにあります。

すこしてきた光景ですが、とても美しいものだと思います。この光景は昔からずっと続いてきているのだと思います。なぜ、こういう隣近所どうしのやりとりが昔から続けられているのでしょうか。これは、ただ、物をあげる、という行為だけでなく、それをする事によって近所どうしの仲がますます良くなった

「おはようございます。」「やあ、おはよう。朝早いね、気をつけて行ってらっしゃい。」この朝のほんの少しの会話で私は朝分になり、とてもすがすがしい気分になり、(今日ですが)がんばるぞ」という気持ちになります。たった一言でこんな気分にならせてくれるあいつは、とっても大切なことだと思います。しかし、今東京や都会の方のマンションなどに住

んでいる人達は、隣にどういう人が住んでいるかわからないう、まして隣の人の顔さえもはつきりわからないという事が大半だということを知りました。それを聞いて私はびっくりしました。なぜびっくりしたかという、家の周りの隣近所では、お互いに助け合ったり、仲良く生活しているのに、東京ではお互いといった隣近所どうしの付き合いをまったくせずに一日一日を、会社の中やマンションの中へ入っ

標語

いつでも どんなどきでも みんなでもどう 思いやり 富津小五年 斉藤 巨くん

小さなしんせつ される前に するよに 富津小二年 しょうじひろ子さん

きずこう きれいな心で あかるいみらい 佐賀小二年 小川 普五くん

ホームステイの受け入れ家庭を募集

姉妹都市協会では、ホームステイの受け入れ家庭を募集しています。

これは六月下旬にカールスバッド市から青少年(中・高校生)一行が富津市を訪れ、日本の家庭生活を体験してもらうためです。

募集要領は次のとおりです。1、約一週間一人の宿泊受け入れができること。2、食費、滞在中の諸雑費を負担できること。3、一部車を提供できること。4、家庭内に多少の英会話のできる方がいること。

世界王名・住所・電話番号・ホームステイ受け入れ経験の有無を記入し、〒290-16 漆二六〇番地 市役所企画課内、富津市・カールスバッド市姉妹都市協会事務局まで郵送してください。

6、申し込みは書類はがきにて



平成2年2月に富津市を訪れた交換学生。ちよつとおすすめファミリーと記念撮影。

桜の春を楽しむ

カールスバッド市から市長代理ほか一行が来市



ふれあい公園姉妹都市モニュメント前でボランティア通訳の方がたをまじえて

姉妹都市のアメリカカルフォルニア州カールスバッド市から市長代理ほか一行(二八名)が、四月十二日から十四日まで富津市を訪れました。今回の訪問は、京都・奈良・東京の観光旅行の途中に寄られたもので、一行はふれあい公園、東京湾観音、マザー牧場をまわり、折しも満開になった桜に富津市の春を楽しんでいました。

募集

親子フエステバル「ファミリーキャンプ」楽しもう!

貸与されます。交付/年間を通じて受け付けます。試験/受け付け日に指定します。任用/採用予定通知により知らせます。詳しくは総務課庶務係(六七)〇五一(内線二二三)か木更津自衛隊募集事務所(〇四三八(二三)五七三四)まで。

姉妹都市協会 会員

防衛庁職員(技官) ボイラー係/一名 採用予定時期/十月一日 受験資格/昭和二十六年十月二日(昭和四十八年十月一日)に生まれた男子

栄養教室に 参加を!

自衛官 二等陸・海・空士 応募資格/日本国籍を有し、十八歳以上二十七歳未満の男子

調理師試験受験者

給与等/初任給(三万三九〇〇円) 賞与(五・三三万)分(八事院の給与改定に合わせ給与額が改定されます) 特典/衣食住は、支給または

家族の健康 自分の健康が気になる方、栄養教室に参加しませんか、楽しく学習できるように内容も豊富です。申し込み問い合わせ/健康管理課指導係まで電話で。(六七)〇五七四

富津市少年サッカー教室 日時=5月18日 午後1時30分~3時30分 場所=市民ふれあい公園(雨天の場合は富津火力発電所内体育館) 講師=釜本邦茂氏(日本サッカー協会技術指導委員)

富津市市民会館 木更津市市民会館

文化講演会 日時=5月19日 午後1時30分~3時30分 場所=富津市民会館 講師=女優小林千登勢氏 演題=女性の生き方

富津市市民会館

富津市市民会館

富津市市民会館

県民の日記念 バスツアーに参加を

六月十五日は「県民の日」です。郷土を知り、ふるさとを受する心を広くくむために定められたこの日を記念して、県では今年も「県民の日バスツアー」を実施します。みなさんの参加をお待ちしています。

中央行事会場、千葉市動物公園
参加料/無料 昼食は各自持参
募集人員/一五〇人(バス三台)ただし、申し込み多数の場合は抽選になります。

申し込み資格/木更津市、君津市、高津市、袖ヶ浦市在住の方、小学年以上は父兄

期日/六月十六日
行先/葛張メッセ(県民の日)

九十九里を はだして歩こう!

県では「健康で明るい県民づくり」をめざし、次のとおり九十九里をはだして歩こう大会を開催します。

めざしてがんばろう/途中アトラクションが楽しめます。

日時/5月19日(小雨決行、11時受け付け、12時出発)

コース/太東漁港から一宮海岸

当日は中央公民館からバスを運行します。申し込み・問い合わせは、教育委員会保健体育課 ☎65-1113~5まで。



千種新田 平野恭枝さん

おくさま登場

発掘の仕事を始めて四年目になります。友だちに誘われて入ったものの、ずつと専業主婦だった私は、たくさんの人とのつきあい方や、限られた時間の使い方など何もわからず、最初は「一月もつかなく」と思っていました。

発掘の仕事を始めて

あつという間に三年が過ぎてしまいました。心配していた「人とのつきあい」も初めは聞いた言葉そのものにこだわっていました。が、しばらくすると、人それぞれに個性があり、表現の仕方も違うんだということがわかり、気持ちにも余裕が持てるようになっていきました。仕事は屋外なので、開放感があり、大きな声で話したり笑ったり、でつらいことが

あつてもすぐに忘れてしまいます。今の仕事については、多々人とならぶ生活をしてきたのが、そして今まで発掘してきた場所が今後のように変わっていくのかなど、郷土の歴史にも興味をもつようになりまし。

私たちの職場では、六十歳ぐらいの方も若い人以上に元気に働いています。私も今の仕事が好きなので、そのくらいまで働きたいと思っています。

今回は数馬の竹下千代子さんが登場します。

高齢福祉年金証書回収日程表

日	地区	時間	場所
5月20日	湊・天神山	9:00~16:00	市役所国民年金課
	峰上	9:00~11:30	峰上出張所
	関豊	13:30~15:30	関豊出張所
5月21日	富津	9:30~11:30	仲町公民館
	青堀	13:30~15:30	富津出張所
	飯野	9:30~11:30	山王公民館
5月22日	千種新田	10:00~11:30	老人憩いの家
	大貫	13:00~15:30	大佐出張所
	佐貫	10:00~11:30	佐貫コミュニティセンター
5月23日	竹岡・萩生	9:00~11:30	竹岡コミュニティセンター
	金谷	13:00~15:00	金谷コミュニティセンター

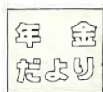

高齢福祉年金証書を 回収します

高齢福祉年金を受けている方は平成二年八月期の年金額を記入するため次の日程で回収します。

これは、今まで年金額を引き上げにともなう差額支払い

同伴のこと。
申し込み方法/往復はがき(一枚で四名まで)に参加者全員の住所、氏名・年齢・電話番号を明記のうえ五月十八日までに千種木更津市貝淵三丁目二番三十四号

君津支庁総務課/バスツアー係まで。
集合場所/JR木更津駅東口くわしくは☎〇四三三八(二) 二二二二君津支庁総務課まで。

年金積立金還元融資で医療施設が充実
君津郡市中央病院組合では平成二年度に年金積立金の還元融資を受けて次の事業をいたしました。

医療機械整備事業
本院事業費一四二、三〇〇千円うち年金積立金

一〇、〇〇〇千円
分限
事業費 一六九、九五千円
うち年金積立金
年金積立金は、公共施設整備などに使立っています。



ふだより

青い鳥郵便葉書を無料で配布します
対象者/重度の身体障害者(一級か二級の方)

受付期間/五月三十一日まで
配布枚数/申し込みのあった重度の身体障害者の方一人に二十枚

申請 所長様へ、医師の証明書を添付し、高津市遺族会に申請。
補助 参加者には、国と県から経費の三分の一の補助金が交付。

相談日

- ◆人権行政相談 時間/午前10時~午後3時 5月8日・10日・午後3時 5月8日・6月5日 富津出張所
- ◆結婚相談 時間/午前10時~午後3時 場所/市民会館 5月7日 相談員全員 5月14日 鈴木和子相談員 5月21日・28日 高梨久子相談員 6月4日 相談員全員 6月11日 鈴木和子相談員
- ◆婦人児童相談 日時/毎週月/金曜日(祝祭日を除く) 午前10時/午後3時 場所/本庁婦人児童課 電話相談もいたします。☎670511 内線236
- ◆消費生活苦情相談 時間/午前10時~午後3時 5月15日 市民会館 6月3日 高津出張所 6月17日 大佐和出張所
- ◆漁民転業相談 日時/5月16日・6月6日 午前10時~午後3時 場所/富津出張所 転業対策室
- ◆交通事故相談 日時/5月13日・27日 午前10時~午後3時 場所/市役所第二庁舎
- ◆心配ごと相談
- ◆弁護士による相談 日時/5月17日 午前10時/午後3時 予約制です。希望者は社会福祉協議会へ申し込みください。
- ◆民生委員による相談 日時/5月10日 午後1時/4時 富津地区は富津公民館、大佐和地区は中央公民館、天羽地区は社会福祉協議会それぞれ受け付けます。
- 問い合わせは☎670539 社会福祉協議会まで。

公民館だより

- ◎中央公民館 ☎652251
陶芸教室 日時/6月5日 午前9時~正午 講師/吉川豊治郎
絵画教室 日時/5月19日 午前9時/午後4時 講師/川名満
工芸教室 日時/5月15日 午前9時/午後4時 講師/櫻谷孝
生花教室 日時/5月24日 午後1時~3時 講師/小柴春子
茶道教室 日時/5月9日 6月13日 午前9時/正午 講師/安井玉峰
健康教室 日時/5月10日 6月7日 午後1時~4時 講師/吉本充
市民コーラス 日時/5月9日・6月13日 午前9時/正午 講師/秋葉美恵子
英会話教室 日時/6月6日 午後1時30分~4時 講師/藤平健祐
- 小駒美智子
料理教室 日時/6月7日 午後1時~4時 講師/渡辺早苗
書道教室 日時/5月30日 午後1時30分/4時 講師/櫻谷孝
親子映画会 日時/5月26日 午後1時30分/4時
◎富津公民館 ☎8381
書道教室 日時/5月30日 午前9時30分/正午 講師/櫻谷孝
絵画教室 日時/5月19日 午前10時/午後4時 講師/宗方勉
茶道教室 日時/5月9日 午後1時~3時 講師/安井玉峰
俳句教室 日時/5月26日 午後1時30分/3時30分 講師/櫻村繁花
料理教室 日時/5月16日 午前9時/正午 講師/渡辺早苗
英会話教室 日時/5月9日・23日 午前9時/正午 講師/藤平健祐

やんちゃざかり



りきや 力也くん(3歳)

大堀 中山真一・須恵子さん長男
大きくなったら「ウルトラマン」になりたいと力也くん。その気持ちを大切に何にでもぶつかっていきける丈夫な子に育ってほしい...とお母さん。

テレホン健康相談

☎67-2040

毎週月曜午前9時から11時30分まで
(日曜が休日の場合は火曜日にあります)

国保だより

健康診断で 自分の健康を守ろう

健康診断は、自分の健康を自分で守るための大切な出発点です。40歳をすぎると成人病などの長期治療が必要になる慢性疾患が多くみられるようになります。これらの病気の医療費は、みなさんが負担している保険税でまかなわれていますが、医療費全体の中でも、かなりの割合をしめていて、毎年の医療費上昇の原因のひとつになっています。

健康診断は、これら成人病の早期発見ばかりではなく、自分では気がつかなかったさまざまな疾患の発見にも役立っています。

そこで、みなさんの健康を守り、同時に医療費の上昇をおさえるためにも、次の図の「健康診断を受ける6つのポイント」を参考に、市でおこなう健康診断など積極的に受けるようにしましょう。



休日在宅当番医
テレホンサービス
☎65-2141
(消防署内) 9時~17時

犬の登録と 狂犬病予防注射の実施



犬の登録と狂犬病予防注射を次の日程のとおり実施します。もよりの場所です必ず済ませてください。

なお、登録料二〇〇円、注射手数料一四四〇円、狂犬病予防注射済票交付手数料四六〇円、合計五〇〇〇円がかかります。

●犬の登録・狂犬病予防注射の日程

月日	地区	班	会場	時間	
5月14日	天羽地区	1班	峰上15区公民館	10:20~10:50	
			関豊出張所	11:00~11:30	
			峰上公民館	13:20~14:20	
	2班		環南小学校	10:20~10:50	
			岩本川名商店前脇	11:00~11:30	
			高溝公民館	13:20~13:50	
5月15日	天羽地区	1班	製沢公民館	10:00~10:30	
			天神山コミュニティセンター	11:00~11:30	
			竹園コミュニティセンター	13:00~13:40	
			関山公民館	13:50~14:20	
		2班		市役所第2庁舎	10:00~10:50
				農協支店(更和)	11:00~11:40
		市役所本庁	13:10~14:20		
	大佐和地区	3班	余谷漁業組合	10:00~10:30	
			余谷コミュニティセンター	10:40~11:30	
			竹園駅	13:10~13:50	
		1班		相青年館	10:00~10:50
				西大和田青年館	11:00~11:40
			千種新田親満寺	13:10~14:10	
5月16日	2班		大佐和出張所	10:00~11:40	
			業部公民館	13:10~13:40	
			浜野公民館	13:50~14:20	
	3班		佐貫青年館	10:00~11:00	
			池沢公民館	11:10~11:30	
			八幡研修センター	13:10~14:10	
5月17日	富津地区	1班	東町公民館	10:00~11:30	
			浜野公民館	13:10~13:45	
			下瀬漁業協同組合	14:00~14:30	
	2班		飯野コミュニティセンター	10:00~11:30	
			二間塚下部公民館	13:10~13:45	
			二間塚公民館	14:00~14:30	
6月18日	天羽地区	1班	青砥地区公民館	10:00~11:30	
			大堀2区青年館	13:10~13:45	
			富津出張所	14:00~14:30	
	2班		峰上公民館	10:00~10:40	
			市役所本庁	10:50~11:30	
			余谷コミュニティセンター	13:00~13:30	
大佐和地区	1班		竹園コミュニティセンター	13:40~14:10	
			西大和田青年館	10:00~10:30	
			大佐和出張所	10:40~11:30	
	2班		八幡研修センター	13:00~14:00	
			東町公民館	10:00~10:30	
			飯野コミュニティセンター	10:45~11:30	
富津地区	3班	富津出張所	13:00~14:00		

●乳児相談 時間...10:00~15:00

期日	場所
5月10日	富津公民館
〃	保健センター
17日	市民会館
6月14日	富津公民館
〃	保健センター
20日	市民会館

<対象> 生後12か月までの乳児

●母親学級 受付時間...13:00~13:15

期日	内容
5月8日	妊娠中の栄養、産後の食生活
16日	妊娠中の生活、妊婦体操
29日	分娩・補助動作、産後の生活と保育

<場所> 中央公民館
<対象> 妊婦

●1歳6カ月児健康診査 受付時間...13:00~13:30

期日	場所
5月21日	富津公民館
22日	中央公民館
23日	市民会館

<対象> 平成元年9月生~11月生

●一般健康相談

期日	場所
5月23日	富津出張所
24日	保健センター
〃	富津老人憩いの家
27日	第二庁舎
6月3日	〃
12日	金谷コミュニティセンター

<対象> 一般

●赤ちゃん教室 受付時間...13:00~13:15

期日	内容
6月12日	離乳食のすすめ方(試食)
	赤ちゃんの保育について

<場所> 中央公民館
<対象> 生後3~4か月児をもつ母親か、保育をされている方

ほけん

このほけんに関するお問い合わせは
健康管理課 ☎67-0574へ

- ・予防接種は、接種前1週間の検温と母子手帳がないと受けられません。
- ・保護者は、医師の問診にこたえられる方がおいください。
- ・予防接種問診券つづりをご覧ください。

●3種混合 受付時間...13:00~13:30

期日	場所
5月30日	市民会館
6月5日	富津公民館
11日	中央公民館

<対象> 昭和63年10月1日~平成元年2月28日生

●ポリオ 受付時間...13:00~13:30

期日	場所
5月16日	中央公民館

<対象> 平成2年3月1日~8月31日生

●麻疹・MMR 受付時間...9:30~11:30

期日	場所
5月1日	富津公民館、中央公民館 第2庁舎

<対象> ・18か月~72か月
・麻疹は、麻疹にかかったことのない幼児です。保護者の希望で12か月から接種できます。
・MMRは、おたふくかぜにかかったことのない、又感染の疑いのない幼児です。すでに麻疹接種済の幼児は除かれます。

●乳児健康診断 受付時間...13:00~13:30

期日	場所
6月5日	市民会館
6日	富津公民館
7日	中央公民館

<対象> 平成3年2月・3月生

●テレホン相談

期日	場所
随時受付	保健指導係 ☎67-0574

ちばの道 さわやかマナーで 交通安全

一春の全国交通安全運動
5月11日~20日

新学期や行楽期にちなみ、次の重点目標で「春の全国交通安全運動」が実施されます。ルールを守り交通安全につとめましょう。

- ・子どもと高齢者の交通事故防止
- ・若者による無ぼう運転の追放
- ・シートベルト・ヘルメットの正しい着用の徹底
- ・違法駐車追放

●日本脳炎 受付時間...13:00~13:30

期日	場所
5月17日	市民会館
24日	〃
31日	富津公民館
6月4日	市民会館
7日	富津公民館
13日	中央公民館
21日	富津公民館
26日	中央公民館
7月3日	〃
10日	〃

<対象> 昭和61年5月1日~63年4月30日生
・この他3歳~就学前の未接種者も受けられます。初回接種を1~2週間あけて2回、翌年追加接種1回で基礎免疫となります。
・指定された期日、場所においでください。