



広報 ふたば

市の人口		
(5月1日現在)		
世帯	14,256	(+60)
人口	55,887	(+42)
男	27,728	(+42)
女	28,159	(0)

昭和55年6月5日 第98号

編集 富津市役所 〒299-16 千葉県富津市湊260 電話 (04396) 710511

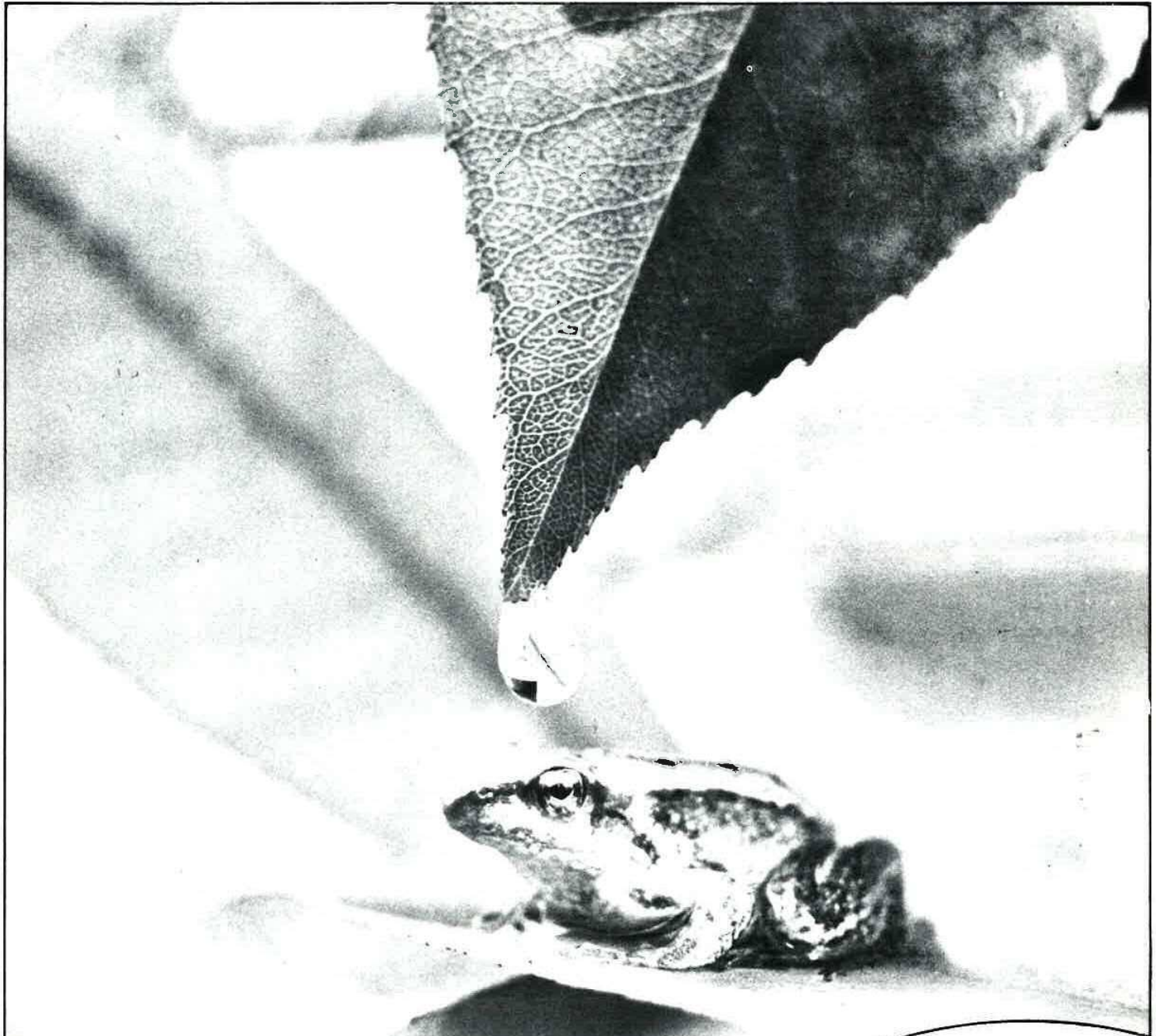

仲夏

梅雨があければ、本格的な夏はすぐそこです。
 梅雨のうっとうしさの中で、緑葉から落ちる水滴とたわむれる小さな動物の世界をのぞくのは楽しい。

6月号

●整備計画の概要

図面番号	道路名	長さ(m)	幅(m)	工事期間(年度)
①	二間塚大堀線	1050	22	昭和54~58
②	青堀駅前線	165	22	54~56
③	川岸富津公園線	1067	22	55~57
④	二間塚沙入線 (市道沙入線合併)	518	25 16	55~56
⑤	青木線	322	20	55~57
⑥	西川線	300	25	55~56
⑦	篠部新井線	230	12.25	55

都市計画道路

七路線の建設へ

58年度の完成を目指して

昭和六十年完成をめざして着々と進む、富津沖の埋め立て事業に伴い、今後交通量は大幅に増大すると予想され、現状の国道16号を主幹線とする道路網では、交通渋滞をひきおこすだけでなく、将来、田園工業都市として開発していくうえにも支障をきたすことになると考えられます。

このため、市では交通量増大の原因となる埋め立て地を中心に、大幅な道路網の整備を行うことになりました。

●事業の概要

この事業では七路線、延べ三六五二メートルの道路整備が、二八億五千万円という巨

額の工費で行われます。事業費の七割は千葉県企業庁から交付され、その他は国の補助金などで、まかなわれます。工期は昭和54年度から58年度です。

今年度は六億八千四百万円の事業費で、用地買収(四億四千二百万円)工事(四千万円)建物移転(一億八千五百万円)などが進められています。

田園工業都市づくりに 道路網の整備は不可欠

「太陽と海と緑の田園工業都市」をめざす市にとって、商工業のバランスは大切な要素です。その中において交通網の整備は、開発に遅れをとることが、許されない事業です。

このことから、市では将来増加が予想される交通量を、七本の新設道路で対処しようと、埋め立てや下水道工事などの周囲の開発に先だつて、昭和58年度までに完成させるべく、用地の買収、建設に入りました。

富津市は今、京葉工業地帯の最南端の工業地帯として、発展しようとしています。ここでも道路は切りはなすことのできない問題の一つです。

将来建設されるこの工業地帯の交通の流れは、南より北、おもに千葉、東京方面に集中

することが考えられます。現在の交通量以外に増加する工業関係の交通量を、富津地区より北へ、どうスムーズに出入りさせるかが問題になるわけです。

国道16号線の交通量

○現在の1日当り

種別	上り	下り
貨物自動車	5,229台	5,687台
乗用自動車	5,250	5,688
特殊自動車	43	48
原動機付自転車	74	91
自転車	82	79
合計	10,678	11,593

○5年後(昭和60年)の1日当り

建設省千葉国道工事事務所の推計によると富津・木更津間の交通量は、上り・下り併せて69パーセントの増となり、平均38,884台が予想されます。

皆さんの協力なしには できない道路

道路建設については、まず道路建設予定地を市で買いあげたり、建物の移転をお願いしたりするわけですが、これらの土地・建物は、それぞれ個人の所有物ですので、所有者である皆さんの理解なしには、事業の進展はあり得ません。明日の富津の基礎となる

この都市計画道路事業は、建設部都市計画課(☎04396(7)3121)が担当しています。お問い合わせなどは都市計画課まで申し出てくださいます。

るなら血管のようなもので、市が都市形態を形づくるためには不可欠なものなのです。心臓があっても血管がないのでは、その機能は果せません。

また、この道路整備事業は住宅地・商店街といった将来の都市化に伴う、下水道や通信網とも密接な関係がありま

現状の道路網のままで都市化が進むと、まず第一に交通渋滞が起こります。車輛が、国道16号線に集中し、交通事故なども必然的に増加するでしょう。火災時などの急を要する業務にも支障をきたすこととなります。

低年齢化する非行

話し合える家庭づくりを

子供たちが、今、何を考え何を求めているか、理解できず不安を感じている親が増えていると言われます。児童問題とか青少年問題とか言われるものは、その実、親の問題なのかもしれません。登校拒否、非行、情緒障害、家出などと、子供たちの成長に從って大きな危険は幾つも待ち構えています。

このような問題の原因は、掘り下げようとしても明確な答えはなかなかでてこないで

長欠の事例紹介

自分の家庭を振り返ってみる必要があるのではないか。是非も低年齢化して、心身の不安定な13・14歳のころに多くなって来ていると言われています。

身近かなところで小・中学生に焦点を合わせ、長期欠席の事例をいくつか上げてみます。

長欠児童・生徒の状況 (一年間に50日以上欠席者)

小学校 (13校)		中学校 (5校)	
理由	数	理由	数
病氣等によるもの	23	病氣等によるもの	26
家庭によるもの	6	家庭によるもの	1
怠惰等	3	怠惰等	18
計	32	計	45
長欠率	(0.64)	長欠率	(1.54)

親は子供の目標 避けたい極端な干渉型と放任型

夜遊び・シンナー遊び・家出などを繰り返す青少年の場合、概して二つの型の家庭が挙げられます。

一つは、母親が非常に口うるさい干渉型。もう一つは極端な自由放任型です。ところが、性格の相違は別として、この子供に共通するところは、友人の言動をうのみにし、友達づきあいはよいが親などの意見や助言は信用しない。

表面的には非常に調子よく初印象はよい。

● 金銭面では計算高く、職業を変えやすい。

● この子供たちの心の根底には、親や社会への甘えが存在していることは否めません。

幼児が、男の子は父親を、女の子は母親というように親のしぐさをまねる時期があり

助役は茂木静雄氏 収入役・岩崎一男氏が就任



収入役の岩崎一男氏
富津市の副議長、開発公社理事長を歴任、から昭和50年10月1日まで収入役をつとめた。



助役の茂木静雄氏
昭和51年5月21日、今回初めて市長の副議長に就任、市長の再任を再議した。

5月27日、開かれた臨時市議会の承認を得て、5月20日任期が満了した助役に茂木静雄氏が、昭和53年11月25日以来空席であった収入役には岩崎一男氏が就任しました。

● C君 (中学校)
中学一年のとき、友人とけんかをして、ぶたれた。これが大きなショックとなり、友人不信がつつて家の中に閉じこもりがちになる。家人の説得も聞かず、態度が固く話し合いにも反応が少ない。

長欠は 徴増の傾向

20年程前には、学校を長期欠席する児童、生徒が多く、

その解消に真剣に取り組まれたものです。当時とくらべて現在は生活も安定し豊かになっていきます。にもかかわらず全体的にみて、次第に長期欠席数が徴増の傾向を示し、市内でも、昭和51年以来少くも増えています。

最近の欠席理由はたいへん複雑ですが、主なものとして、病氣やけが、家庭からの原因、本人の怠惰が挙げられます。

いずれにせよ義務教育時代の年齢の子供たちが、学校で楽しく遊び、ともに学ぶ機会が持てないことは、たいへん不幸なことと言えます。

この問題に対しては他人ごととせず、一層の関心を持つて、家庭で子供たちと話し合い、よい相談相手となる態度を、常に持っていきたいものです。

家庭環境が、そのまま人間形成の基礎となることを考えると、親は、子供の目標を失わせないような、責任ある生き方をしなければならぬでしょう。

子供のしつけ、健康、教育など、多くの問題をかかえてお困りの方、君津児童相談所をご利用ください。

相談所は君津市中野87番地にあり、電話は君津(5)31100です。

なお、君津児童相談所のご好意で、7月号から毎月、子供の成長に対処するためのアドバイスを掲載します。どうぞ、おたのしみに。

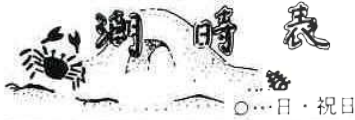

期日	潮	入る間 海の時	から 上間 海の時
6/16	中	10:30	16:00
17	中	11:00	16:30
18	中	12:00	17:00
24	中	6:00	9:00
25	中	6:30	10:00
26	中	7:30	12:00
27	大	8:00	13:00
28	大	8:30	14:00
29	大	9:00	14:30
30	中	10:00	15:30
7/1	中	10:30	16:00
2	中	11:00	16:30
3	中	12:00	17:00
9	中	6:00	9:00
10	中	6:30	10:00
11	大	7:30	12:00
12	大	8:30	14:00
13	大	9:00	14:30
14	中	10:00	15:30
15	中	10:30	16:00

今回のコンクールの対象は、官公庁・会社・工場の職域・福祉施設・町内会で、国鉄や私鉄の駅、小・中学校などは含みませんが、花と緑いっぱい

動をますます盛んにし、明るく健康な環境をつくるために、「花と緑のある職場」をテーマにした花いっぱいコンクールを実施することになりました。

参加しませんか 花いっぱいコンクール

参加申込書は市役所の市民課にあります。詳しいことは市民課(☎天羽(7)0511)にお問い合わせください。

県では、この運動をますます盛んにし、明るく健康な環境をつくるために、「花と緑のある職場」をテーマにした花いっぱいコンクールを実施することになりました。

最近では私たちの身のまわりを見ても、花壇づくりなど生活の中に緑を取り入れる運動が盛んになっています。

応募方法は、次のとおりです。
 ①応募方法
 参加申し込み書にB4版の見取図とカラー写真10枚以内及び、参考資料を添える
 ②申し込み先
 〒260-9111 千葉市市場町一番一
 千葉県企画部県民課内
 千葉県新生活運動推進本部
 ☎0472-2251・2254
 ③締め切り 昭和55年8月5日



このページは読者諸君のご意見、ご感想、ご質問などにお申し込みは☎04396-172245まで

保母として 臨時に働きたい方に!!

これは登録制で、保育所の保母がお産や病気で休んでいる間、子供たちの世話をしていただくという制度です。

保母の資格を持っているので臨時に働きたいと思っている方、産休などの代替職員制度をご存じですか。

良縁紹介 明るく幸せな家庭を

申込別	年齢	学歴	職業	勤務先	身長	結婚	親との同居別
嫁	35	中卒	会社員	高津市	166	初	同居
求	40	高卒	会社員	高津市	161	初	同居
〃	29	訓練所	大工	高津市	175	初	同居
〃	32	中卒	会社員	高津市	165	初	同居
〃	37	中卒	潜水夫	高津市	156	初	同居
〃	35	中卒	運転手	高津市	164	初	同居
〃	33	中卒	機械工	高津市	167	初	同居
〃	35	高卒	会社員	高津市	158	初	同居
〃	30	高卒	会社員	高津市	165	初	同居
〃	30	訓練所	公務員	高津市	178	初	同居

今年4月、高津市の大房岬に県立少年自然の家が開所しました。

平日は、主に小・中学校の児童、生徒が利用しますが、土曜日と日曜日は少年団体や少年教育指導者が利用できます(ただし、毎月第3日曜日と国民の祝日を除きます)。

少年団体の活動に ご利用を—少年自然の家—

不慮の事故に備え、子ども会安全会加入を、その状況に応じて、最も子ども会活動の活発化に伴い、各地で不慮の事故による災害が発生しています。そこで方が一事故にあつた場合の対策に、千葉県子ども会安全会に加入するという方法があります。これは計画された1111(代)まで。

子ども会の活動中に会員が事故にあつた場合、その状況に応じて、最も子ども会活動の活発化に伴い、各地で不慮の事故による災害が発生しています。そこで方が一事故にあつた場合の対策に、千葉県子ども会安全会に加入するという方法があります。これは計画された1111(代)まで。



平日は、主に小・中学校の児童、生徒が利用しますが、土曜日と日曜日は少年団体や少年教育指導者が利用できます(ただし、毎月第3日曜日と国民の祝日を除きます)。

有効期間は加入日から年度末(3月31日)までです。お問い合わせは教育委員会社会教育課☎04396(5)1111(代)まで。

俳句

参道に十葉の花咲いてるし
小川 金造
思はざる枝に毛虫の動きるし
池田 せい
どくだみが庭一面にひろがり
金子 富子
どくだみの茂みに蛇の尾の消えし
角田 保造
片假名の草花並び夏に入る
石井 白月

短文

雪解けの水溢れる貯水槽し
びれる程に水の冷たく
三幣 美子
輪になりて親子も孫も踊る庭
初秋の部落の祭にぎはふ
大河原玉夫
寒日を樹園に励みぬ吾れの代
に及ばぬといひ人は笑へど
和田 晴治
心足らふ日課となりぬ配達を
終へ来し孫に飯盛りてやる
鳥海 タケ
風とよま昼の庭に老ふたり
傾く椿の花おこしをり
平野紀久子

年金だより

最後のチャンス

国民年金の特例納付は

今月で締め切り

あなたの年金権は大丈夫で
すか。
国民年金の特例納付は、加
入しなければならぬのに加
入していない人や、保険料を
納め忘れていたために、年金
が受けられなくなっている人
のために、特別に過去の未納

保険料が納められ、将来年金
が受けられるという制度なの
です。
もう一度納め忘れた保険料
がないか確かめてください。
詳しくは市役所国民年金課
☎04396(7)0511内線
251におたずねください。

忘れないで!!

保険料の
免除申請

国民年金の保険料
は、災害や病気、失
業などで、生計が苦
しい強制加入者に限
り免除を受けること
ができます。

今年4月から来年
3月までの保険料の
免除を受けたい方は
6月30日までに申請
してください。

生活が苦しいから
といって保険料を納めず、ま
た免除も受けないままにして
おきますと、将来、老齢年金
や母子年金などが受けられな
くなります。

保険料の免除を希望する方
は印鑑持参のうえ、市役所国
民年金課が最寄りの出張所で

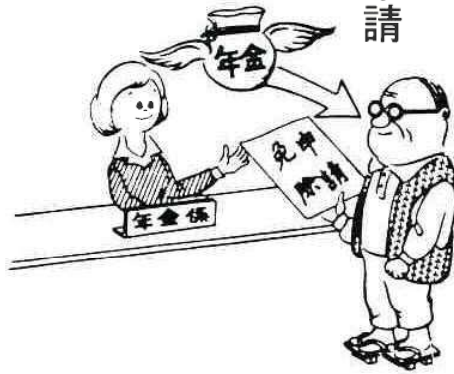

老人医療

7月1日から新受給者証で

70歳以上のお年寄りが、無料で医療を受けられる「老人
医療費受給者証」は、7月1日から新しくなります。

いまお使いの受給者証は今月30日ですえなくなりま
すので、21日から次の日程で更新をいたします。忘れず手続
きをしてください。

当日は、お手もとの受給者証のほかに、認印と、家族全
員がわかる「国保、か「社保、の保険証が必要です。

期 日	時 間	地 区 名	場 所
6月21日	9:30~11:00	飯野	山王公民館
6月23日	9:30~3:00	富津	富津地区青年館
6月24日	9:30~3:00	青堀	富津出張所
6月25日	9:30~3:00	大貫	中央公民館
	1:00~3:00	吉野	絹青年館
6月26日	9:30~11:00	笹毛・八幡・大坪 を除く佐貫地区	佐貫青年館
	1:00~3:00	笹毛・八幡・大坪	農村青少年 研修センター
6月27日	9:30~11:00	竹岡	天羽老人憩いの家 (旧老人ホーム)
	1:00~3:00	金谷	金谷公民館
6月28日	9:30~11:00	環・大川崎・大田和	峰上公民館
	9:30~11:00	関豊	関豊出張所
6月30日	9:30~3:00	湊・天神山	市 民 会 館

児童手当は
現況届けを

18歳未満の子供が三人以上
いる家庭で、出生順に数えて
第三番目以降の子が義務教育
終了前である場合は、その見

手続きをしてください。
既に見済届を受けている
方は、今月中に現況届を出さ
なければなりません。現況届
がされていないと、6月以降
の児童手当が受けられなくな
ります。忘れずに、手続きを
しましょう。

次 の 日 程 で 行 い ま す 。
印鑑、厚生年金証書又
は国民年金の記号等がわかる
書類(領収書)をご持参くだ
さい。今年の1月1日以降に
転入した方は、前の住所地の

児童一人について五〇〇〇円
(市民税の所得割が課せられな
い受給者には六五〇〇円)の
児童手当が支給されます。
この児童手当の切り替えは
6月です。

老人医療

7月1日から新受給者証で

70歳以上のお年寄りが、無料で医療を受けられる「老人
医療費受給者証」は、7月1日から新しくなります。

いまお使いの受給者証は今月30日ですえなくなりま
すので、21日から次の日程で更新をいたします。忘れず手続
きをしてください。

当日は、お手もとの受給者証のほかに、認印と、家族全
員がわかる「国保、か「社保、の保険証が必要です。

期 日	時 間	地 区 名	場 所
6月21日	9:30~11:00	飯野	山王公民館
6月23日	9:30~3:00	富津	富津地区青年館
6月24日	9:30~3:00	青堀	富津出張所
6月25日	9:30~3:00	大貫	中央公民館
	1:00~3:00	吉野	絹青年館
6月26日	9:30~11:00	笹毛・八幡・大坪 を除く佐貫地区	佐貫青年館
	1:00~3:00	笹毛・八幡・大坪	農村青少年 研修センター
6月27日	9:30~11:00	竹岡	天羽老人憩いの家 (旧老人ホーム)
	1:00~3:00	金谷	金谷公民館
6月28日	9:30~11:00	環・大川崎・大田和	峰上公民館
	9:30~11:00	関豊	関豊出張所
6月30日	9:30~3:00	湊・天神山	市 民 会 館

映画機操作の
資格を取りませんか

資格を取りませんか

皆さんに気軽に映画会を開
いていただこうと、教育委員
会では、吾津地方視聴覚教材
センター協議会と共催で、16
ミリ映写機の操作技術講習会
を計画しました。

講習会の要領

日 時 7月1日午前8時30分
から午後5時まで
会場 中央公民館
対象 市内に居住または勤務
する方30名(先着順)
会費 八〇〇円

申し込み(はがきに楷書で)
16ミリ映写機操作技術講
習会受講申し込み書とし、

7月 29日・30日
8月 3日・6日・16日・22
日・29日・31日

夏休み中の利用

6月23日まで

青年バス

青年バス(金鈴号)は、青
少年の団体やその育成団体が、
健全育成を目的とした研修・
レクリエーションを行うとき
のために、県から君津地方に
配車されたバスです。
日帰りの場合、青少年団体
は二万円、育成団体は五万円
の会費で利用できます。
夏休みは希望が多いので、
原則として青少年団体の日帰
りのみとし、抽選で決定しま
す。

申し込み・問い合わせは、
市教育委員会社会教育課(0
4396(5)1113)で
6月23日まで受け付けており
ます。
抽選会は、6月25日午前10
時から市教育委員会会議室で
行います。申し込みをされた
方は、必ずお集りください。
富津市で青年バスが利用で
きる日は

7月 29日・30日
8月 3日・6日・16日・22
日・29日・31日

印鑑証明は 印鑑登録証で

印鑑証明書を必要とする用件が生じたとき、さあ、あなたはとうしますか？

まだ印鑑登録がしてなかった方は、登録しようとする印鑑（あなたが本人であることを確認できる書類も）を持参し、市役所の窓口で登録をして印鑑証明書を交付してもらいます。登録が済むと緑色の「印鑑登録証」が同時に交付されます。これは従来どおりです。

もし、あなたが印鑑登録済みであつたらどうでしょう。印鑑証明に必要なのは、登録印鑑ではなく、印鑑登録証です。印鑑を持っていても、登録証がなければ証明書の交付は受けられません。印鑑登録証は、それほど重要なものです。

この、登録証による印鑑証明の方法は、昭和53年4月から行われ、2年間の準備期間を持って、今年4月1日から完全に切り替えられました。登録証には、事故を防ぐために氏名が記されておりません。家族の登録証をまとめて保管すると、使用するときにだれのものか判らないという問題も起こって来ます。また、しまい忘れて、必要



なときに見つからないということも起こるでしょう。

登録証の再交付は新規の登録と同等の手数がかかります。登録証は、登録印鑑同様にたいせつであることを認識し保管には十分注意するとともに、安易な再交付申請はやめたいものです。

“水遊びの季節”

知っておきたい 子供の遊び場所

毎年、6月を迎えると子供の水の事故が増えはじめます。夏休みを含む6月から8月にかけての3カ月間は、水による犠牲者が一年のうちで最も多い時期です。昨年の例を見ますと、この時期に水の事故で亡くなったり行方不明になった子供は、全国で五一〇人にもものぼり、

同じ時期に交通事故で亡くなった子供の約2倍だということです。

年齢別では、半数が就学前の幼児です。

幼児は、用水堀・海・川・池などに転落する事故が最も多く発生しています。

小学生の場合は、水泳中や魚をとって遊んでいる間に深みにはまってしまったケースが最多で、通行中や水遊び中の転落がこれに次いでいます。中学生になると、水泳中に深みにはまったり波にさらわれるという事故が多いよう

です。

水の事故の7割は、保護者がそばにいないときに起こっています。

ふだんから子供の遊び場所を知っておき、危険な場所には子供たちだけで行かせないような保護者の配慮が必要

特に注意したいこと

◎ため池や用水堀などが、危険な状態のまま放置されているなら、警察に連絡するか、所有者や管理者に伝えて、サクヤフタをしてもらう。

◎雨が降った後などは、川や用水堀の水位が上がっていて危険です。子供を近づけない

ように。

気をつけよう

雨の日の 交通安全

雨降りのときは、車の運転者からよく見えるように工夫を。

子供のかさ・ぼうし・コート・ながぐつは黄色に。



◎子供だけで危険な水辺で遊んでいるのを見かけたら、ひと声かけて注意しましょう。

すいせん

おだまき 芋環の

伝説

昔、日向の塩田というところに大太夫という身分の高い人が住んでいました。大太夫には、花御本という美しい娘が



金谷の尾形家の祖尾形三郎惟義の画像

心配した母親は、ある日、娘に芋環を通した針を渡して、若者が帰るとき、そつと狩衣に刺しておくよう教えました。

大蛇の首を抱きしめ、針を抜いてやりました。大蛇は、涙を流しながら別れを告げてこう言ったのです。

“あなたのおなかには、男子が宿っています。このように私の子供だからと捨てたりせず、大事に育ててください。その子は、きっと九州を治める程の者になるでしょう”と。

金谷の尾形家に古くから伝わるこの「芋環の伝説」は、以前「ふつつごらく」で銀の針と題して紹介したことがありますが、覚えていらっしゃる方も多いでしょう。実はこの伝説から、思いがけない事実が発見されたのです。

元禄時代の画家で蒔絵師としても名高い尾形光琳の一族

にも、先祖の出生にまつわる、これと全く同じ伝説があり、その系図も同じく、先祖が、九州で勢力をふるった豪族の尾形三郎惟義であつたということです。

尾形家の氏神である姫嶽明神の尾形一族の系図には、現在も、当主が書き加えられているのか。尾形三郎惟義について分りやすく言えば、あの滝廉太郎の「荒城の月」で名高い九州竹田の城主であつたということ

スポットライト

尺八づくりを楽しむ

清水正男さん

富津市湊 写真店を営まれるかたわら、趣味の尺八歴四十年、「富津市には私どころではなく、小久保の丸辰雄さんなど、まだまだ大先輩がおります」と、つつまじやかに語られる清水さん。その上、今度は二年ほど前から尺八づくりを始められました。今月はこの清水さんをお訪ねして、尺八づくりのあらましを伺いました。



尺八作りを始める

竹をさがすとすると大変です。切り時はもちろん、九月から一月。次はこの竹を油抜きして曲がりため、一年以上陰干しして乾燥を待つのです。この間に、目方が二割から三割減とまるような竹でなければだめ。次はいよいよ工作に入るので、これは調律とからみつくので、とても一口には言えません。

は四分三厘、六節と七節は、五分五厘から六分というように、管の内部には、いろいろな変化をつけてあるのです。それはどうしてつくるのですか。

清水 第一に良い竹をさがすこと。それも、育ちのよいいい竹林のものではだめで、なるべく岩山のような荒れた土地に苦勞して育った竹で、一尺八寸七節の規格どおりの

清水 あるところは削り、ある部分はウルシで盛り上げていくのです。これには、一寸角の和紙をあてながら、実際に吹いてみて、その調子を整えていくのです。

——尺八にも、いろいろな種類があるのでしょね。

清水 くわしく言えば、尺八は唐から朝鮮を経て渡って来た楽器で、その歴史も大分むずかしいことになるといえるでしょうが、大まかに言って、古い順では、いま奈良の正倉院にあるような古代の雅楽尺八、次は普化僧(虚無僧)が、法器として使った普化尺八、そして徳川時代の一尺一寸一分の短かい一節切尺八、それに近代の洋楽器を加味した長く穴数の多い多孔尺八ということになるでしょうが、やはり基準となるものは、普化尺八とされる一尺八寸のものではないか。

——尺八と云えば、横笛と共に、世界で一番素朴な楽器で、しかも、あのような深い調べが出るのですから、作られたとすると、大変な苦心があるのではないかと。

清水 第一に良い竹をさがすこと。それも、育ちのよいいい竹林のものではだめで、なるべく岩山のような荒れた土地に苦勞して育った竹で、一尺八寸七節の規格どおりの

あるのですか。

清水 古くは虚無僧の暗略流、近代では大別して、それから分れた琴古流と郁山流の二派がありますが、その違い

清水 第一に良い竹をさがすこと。それも、育ちのよいいい竹林のものではだめで、なるべく岩山のような荒れた土地に苦勞して育った竹で、一尺八寸七節の規格どおりの

清水 尺八は表から見れば一本の竹ですが、中は微妙で基準では歌口(吹き口)の直径はヨコ六分五厘、タテ六分、管尻は五分、第四孔は五分五厘、第五孔は五分、第四節

警察官募集 (男子)

資格 17歳~27歳で学歴は問いません。来春、大学卒業見込みの方も含まれます。

試験日 7月6日(警察学校)

申し込み 6月28日まで

国勢調査員募集

今、国勢調査員を募集しています。調査員は、市役所から選ばれる方です。調査期間は、6月25日から6月27日までです。調査活動の申し込みは、6月25日(月)までです。お問い合わせは、総務部庶務課(電話70511)内線237まで。

自衛官募集

応募資格 18歳~25歳(学歴は問いません。)

特典 技術教育で、各種の国家免許の取得

初任給 85,800円

賞与は年3回

本願の手続き及び照会は、大東津事務所(☎木更津23)3411 内線362)か、市役所の庶務課まで。

相談日 (六月份)

- △人権・行政・心配ごと・土地建物相談 午前10時~午後3時
- △富津出張所 中央公民館(特設)
- △本庁和室
- △不動産無料相談 午前10時~午後3時
- △本庁和室
- △結婚相談 本庁和室 10時~3時
- △市民相談係 三田みつ
- △市民相談係 玉利房子
- △石渡万寿枝
- △交通事故相談 本庁和室 10時~3時
- △消費生活苦情相談 10時~12時
- △大佐和出張所 1時~3時
- △富津出張所 10時~12時
- △漁民就業相談 6月19日~7月3日
- △富津出張所 10時~12時
- △農地相談 13日~27日
- △富津出張所 10時~12時
- △年金相談 16日~30日
- △大佐和出張所 10時~12時
- △中央公民館

公民館だより (六月份)

- △詩吟教室 19日 午後1時30分~4時
- △伊藤静風
- △市民コーラス 20日 午後1時~3時
- △長谷屋初枝
- △絵画教室 15日 午前10時~午後5時
- △長浜 彰
- △書道教室 30日 午後1時~4時
- △糟谷 幸
- △茶道教室 26日 午前10時~11時30分
- △安井玉峰
- △手芸教室 25日 午前9時~12時
- △山田たま
- マクラメの手提げバッグをつくりまします。ハサミと5号のかが針をご用意ください。

告知板

募集 海水浴場監視員

梅雨があけるとまもなく海水浴シーズンです。この海水浴シーズンの水難事故防止のため、監視員の募集をします。

募集人員 20名

応募資格 市内に居住する20歳から35歳未満の身体健全な男子(水泳のできる人)

勤務時間 昭和55年7月13日から8月17日(予定)

日当 1日 4,000円

申込期限 6月30日

問い合わせ・申し込み先 市役所総務部商工観光課 ☎04396(7) 3121

今月は国民年金保険料第1期分の納期です

歯の衛生週間

6/4 ~ 6/10

六月四日は虫歯予防デー、歯の健康は、体の健康と密接な関係にあり、いつまでも丈夫な歯でいることが望ましいのですが、とかく私達は歯の健康をわろそかにしがち。この機会に家族で虫歯予防をいたしましょう。

— 丈夫な子供は健康な歯から —

といわれるように、子供の

歯はとても大切です。歯はともども大切で、歯の健康は、体の健康と密接な関係にあり、いつまでも丈夫な歯でいることが望ましいのですが、とかく私達は歯の健康をわろそかにしがち。この機会に家族で虫歯予防をいたしましょう。

家族で虫歯予防

歯はともども大切で、歯の健康は、体の健康と密接な関係にあり、いつまでも丈夫な歯でいることが望ましいのですが、とかく私達は歯の健康をわろそかにしがち。この機会に家族で虫歯予防をいたしましょう。



菜や牛乳、肉、魚などは、歯の健康に役立ちます。歯の健康は、体の健康と密接な関係にあり、いつまでも丈夫な歯でいることが望ましいのですが、とかく私達は歯の健康をわろそかにしがち。この機会に家族で虫歯予防をいたしましょう。

歯の健康は、体の健康と密接な関係にあり、いつまでも丈夫な歯でいることが望ましいのですが、とかく私達は歯の健康をわろそかにしがち。この機会に家族で虫歯予防をいたしましょう。

●移動保健所 時間…10:00~2:00

期日	場所・対象
7月11日	関豊出張所 一般市民

●妊婦検診 時間…1:30~2:30

期日	場所・対象
6月16日	母子センター 一般妊婦

●一般健康相談 時間…9:00~11:30

期日	場所・対象
6/21・7/5	市役所和室 大佐和出張所 高津出張所 一般市民



心臓病の子供の検診と医療相談会のお知らせ

心臓病の子供を守る会では7月13日(日)午後1時から4時まで本更津保健所で、県立鶴舞病院、第一心臓血管外科部長、中村常太郎先生による検診と講演を先、先天性心臓病、リュウマチ熱による心臓病や川崎病(いずれも満18歳まで)の方とその家族の方を対象に無料で行います。その他、会員との体験交流もあり、心臓病の子供を持つお母さんにとっては参考になる事が多いと思います。詳しくは 阿閉 清 さんまで。



●3種混合 受付時間…1:15~1:45

期日	場所・対象
6月24日	市民会館 3回目
25日	高津出張所分館
26日	中央公民館

対象 52年7月1日~12月31日生れ

●2種混合追加受付時間…1:15~1:45

期日	場所・対象
6月19日	市民会館
20日	高津出張所分館
27日	社会体育館

対象 51年7月1日~12月31日生れ
5歳6カ月未満の者で1期を終了後1年から1年6カ月以内の方は第2期を受けられます。

●乳幼児ツベルクリン接種

受付時間…1:15~1:45

期日	場所・対象
7月1日	市民会館 (湊・天神山)
〃	中央公民館 (千種新田・吉野)
2日	市民会館 (竹岡・金谷・峰上)
〃	中央公民館 (小久保・岩瀬・佐貫)
8日	青堀小体育館 (高津・飯野・青堀)
9日	〃 (青堀)

対象 生後6カ月~4歳未満の者
BCG接種済の乳幼児は除きます。

●乳幼児ツベルクリン判定BCG接種

受付時間…1:15~1:45

期日	場所・対象
7月3日	市民会館 } 7月1日接種の方
〃	中央公民館 } 7月2日
4日	市民会館 } 〃
〃	中央公民館 } 〃
10日	青堀小体育館 7月8日
11日	〃 7月9日

食中毒

夏場と梅雨期はご用心

食中毒に「季節」はありませんが、一年のうちで最も多く発生するのが夏場と梅雨期です。このころは、高温多湿なので菌の働きが活発になるとともに体がだるく疲れやすくなり、体力が弱ってきます。こんな時、食中毒菌があなたをねらっているのに要注意。

☆発生と予防

食中毒は、腐ったものを食べたのが原因とされている人がいますが、それは違います。海水中などにいる腸炎ビブリオ菌などの細菌が食物に付着し、増える時に中毒を起こします。

☆症状と応急手当

冷蔵庫内も整理でき一石二鳥の効果があります。

食中毒が発生しやすい食品には弁当、魚介類とその加工品などがあげられていますが、7月から9月は、なまものをさけ、新鮮な野菜や煮物などを食べるようにし、食器類や包丁、まな板などは良く洗い、暗れた日には日光に当てます。みなさんは「冷蔵庫」を過信してはいませんか。よく冷蔵庫に調理の残り物を入れていますが、この中には細菌は死滅しないので調理したものは残さないようにし、毎週金曜か土曜には、残り物を材料にした調理をしてみましょう。

吐き気が激しい時は、胃の部分を氷のうで冷やし、腹痛の時は、その部分を温めると痛みがやわらぎます。下剤などをむやみに使用するのは危険です。素人判断はやめ、早く医師の診察を受けます。これからは、衣食住に注意し健康な毎日をすごしましょう。

食中毒は、腐ったものを食べたのが原因とされている人がいますが、それは違います。海水中などにいる腸炎ビブリオ菌などの細菌が食物に付着し、増える時に中毒を起こします。食中毒が発生しやすい食品には弁当、魚介類とその加工品などがあげられていますが、7月から9月は、なまものをさけ、新鮮な野菜や煮物などを食べるようにし、食器類や包丁、まな板などは良く洗い、暗れた日には日光に当てます。みなさんは「冷蔵庫」を過信してはいませんか。よく冷蔵庫に調理の残り物を入れていますが、この中には細菌は死滅しないので調理したものは残さないようにし、毎週金曜か土曜には、残り物を材料にした調理をしてみましょう。

自分でつくる自分の健康