



ふつ

8月号

No. 208

1989
(平成元年)
8月4日

| 市の人口 | |
|-----------|-------|
| (7月1日現在) | (前月比) |
| 世帯 15,450 | (+10) |
| 人口 55,576 | (-4) |
| 男 27,703 | (+6) |
| 女 27,873 | (-10) |

編集発行 富津市役所秘書課 〒299-16 千葉県富津市湊260 電話 (0439) 67-0511

21世紀に向けての まちづくり」に着手

—あなたも計画づくりへ参加を—

富津市では、富津市民の一人ひとりが対和と協調による「和」の精神を尊重し、心のふれあいが感じられる「人と自然と産業が調和した活力ある豊かなまちづくり」を目指すため、平成3年度を初年度とする「富津市第2次基本計画」づくりに着手しました。

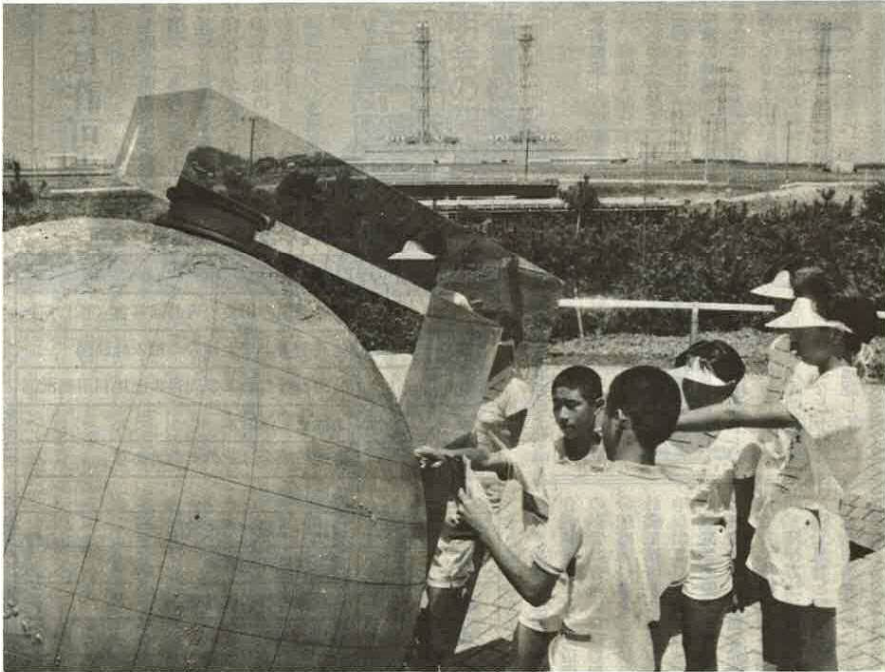

21世紀の担い手のためにも活力あるまちづくりを……

この「基本計画」の策定に当たり、広く皆さんからの意見やご要望を反映させるため、市民総参加による計画づくりを行います。市だけの力でできるものではありません。それには、市民の皆さんのご理解と積極的な協力が必要とされています。成し遂げられるものであります。市の将来へ向けての計画づくりから市民の皆さんの参加を得て、よりよい計画づくりを行って参りたいと考えております。

具体的には皆さんの地域や市の産業はどのようにしたらよいか、また高齢化や余暇時間の増大等進む中で、これらの施策をどのようにしてはしるか、などについての考え方やご意見を直接つかむことが必要になりますので、地域代表者会議や各種団体長会議を開催するとともに、全世帯を対象とした市民アンケートを

計画づくりへの参加を

これまでも、市の発展と市民の福祉の増進をはかるため、昭和75年度(西暦2000年)を目標とした富津市基本構想を昭和60年9月に、これに基づき富津市基本計画(昭和61年度～65年度)を昭和61年3

月につくり、保育所や学校施設の建設・道路の整備・福祉の充実など、さまざまな事業をこの計画に沿って実施し、「人と自然と産業が調和した活力あるまちづくり」のため努力してまいりました。

しかし富津沖立地への企業進出、東京湾横断道路の建設、リゾート法による重点整備地域の指定、高齢化社会の進行や市民生活の変化等により本市をとりまく社会経済情勢の変化には非常に苦しいものがあります。

このため、第2次基本計画(平成3年度～7年度)をつくることになりました。

市でも現在、計画づくりに行うなど、幅広く市民参加の機会を設けることとしています。

まちづくりのための 市民アンケートにご協力を

市では「富津市基本計画」をつくるために市民アンケートを行っております。

このアンケートは市民の皆さんが生活環境や産業の振興等について現在どのよう感じているか、またどのようなまちづくりをしたらよいかをお聞きし、そのご意見・ご要望を反映させた計画づくりを、一緒に進めていくために全世帯を対象にしています。調査用紙は、区長さんを通じて皆さんのご家庭に配布いたしますので、8月21日までご記入



のうえ、組長さん、班長さんへお渡しください。

◎問い合わせ先
企画部企画課
☎670511内線264

計画づくりの基本方針は

富津市の現状をみると、埋立地や内陸部への企業進出、高齢化社会の進行や市民ニーズの変化など、市をとりまく社会情勢は大きく変化しています。

伝統文化を生かしたまちづくりを行うこと。

③企業の誘致促進や産業構造の変化に伴う高度化・国際化に対応した諸施策の推進を図ること。

④地域の利便性を考慮した交通網の整備と地域産業の発展を図ること。

⑤国・県の大規模計画の動きに対応していくこと。

⑥行政需要の多様化に伴う効率的な財政運営と計画性をもった行政の推進を図ること。

今後、この6項目の基本的な考え方で計画づくりを行っていきたく考えられていますのでこの考え方について市民アンケートなどを通じて、皆さんのご意見をお聞きします。よろしくご協力をお願いします。皆さんの遠慮のないご意見をお聞かせください。



前回の地域代表者会議から

②福祉・教育の充実や地域

①地域の特性を生かした個性的な地域社会をつくること。

日ごろの備えは万全ですか

8/30 9/5は防災週間

我が国は、世界でも有数の地震国といわれています。この7月に起きた伊豆東沖群発地震。最大マグニチュード5.5を記録し、十数人のケガ人がありました。伊東市では家のかわらが落ち、道路わきの石がき

が崩れるなど、大きなつめ跡を残したことは、皆さんの記憶に新しいことでしょう。大地震に対して日ごろの備えは万全ですか。もしものときは、あわてずに避難できるようにしましょう。

東海地震と南関東大地震発生を想定

9/1に総合防災訓練を実施

市では9月1日に、東海地震と南関東大地震の発生を想定した、富津市総合防災訓練を実施します。

東海地震を想定した訓練は、午前7時から予知対応型訓練として、情報収集・連絡訓練から警戒宣言の伝達・広報訓練・混乱防止対策訓練まで、南関東大地震を想定した訓練は防災対応型

訓練で、飯野小学校を会場に午前10時に震度6の大地震が発生したことを想定し行います。

当日は、午前10時に広報無線でサイレンを鳴らし、大地震が発生したことを放送しますので、皆さんも家庭や職場で自主的訓練を行ってください。

草津温泉と

鬼押し出しの旅へ参加を

第8回富津市民号運行

市民の親ぼくと内房線線路化を目的とした富津市民号。今年、日ごろの疲れをゆつくりといやしてらわうと鬼押し出し・鎌原観音などを巡る「草津温泉と鬼押し出しの旅」です。

ご近所のかたがた、職場の仲間とぜひご参加ください。

期日/10月4日(金)・5日(土)
 費用/30950円(各駅より)



(鬼押し出しからの浅間山)

募集

通訳ボランティア 姉妹都市ペンパル

あなたも国際交流を

富津市・カールスバッド市姉妹都市委員会は、英語の通訳ボランティアと姉妹都市ペンパルを募集します。

通訳ボランティア
カールスバッド市との姉妹都市提携を契機に、本市を訪れる外国の方が多くなり、青少年や教育、文化団体等の相互交流も盛んになってまいります。このような交流事業の際に言葉のサービスのお手伝いをしていただく「通訳ボランティア」を募集します。

◎応募資格
①国際交流に関し理解と熱意のある方
②市内に在住か通勤・通学し18歳以上で日常会話程度の語学力のある方



いづれか希望される方は、次の要領でお申し込みください。申し込み方法
電話かハガキで住所、氏名、年齢、職業、電話番号を富津市湊260 富津市・カールスバッド市姉妹都市委員会事務局(☎670511内線263(富津市役所企画課内))

全国消費実態調査にご協力を

ご協力を

本年9月から11月までの3カ月間にわたり、平成元年全国消費実態調査が実施されます。

この調査は、国民の暮らし向きを、家計の消費、所得、資産の三面から総合的に把握することを目的として、全国すべての世帯から抽出された6万世帯を対象に行われます。調査員が8月中(單身者世帯は9月中)に皆さんの家へ



伺いますので、調査にご協力くださるようお願いいたします。

なお、調査されたことがらはおよび整理
鶴峯八幡神社宮司木村保史さんから佐賀第2保育所へ
▽絵画(桃咲里塩山) 30号
梅田哲男さん(篠節)
「から富津出張所へ
▽砕石30立方メートル・山砂20立方メートル(30万円相当)
野中秀雄さん(岩坂)
「から湊小学校校庭整備

市役所第2庁舎と名称を変更

旧市民会館

従来、環境部・経済部・建設部・農業委員会事務局・選挙管理委員会事務局・選考委員会事務局などが置かれていた旧市民会館の名称が、市役所第2庁舎と変わりました。

有段を目指して

出題 八段 北村昌男

出題 本因坊 武宮正樹

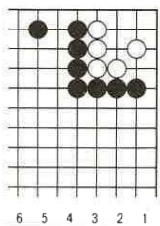

出題 八段 北村昌男
出題 本因坊 武宮正樹
黒先ヨウ・7手まで
●ヒント:まず眼形の急所へ。
3分まで1級、1分まで有段者。
特例 金銀桂



俳句

万緑の中の出版祝賀会
小林 逸象
賜はりし句集美し若葉風
小泉すみれ

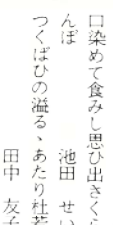

短歌

絶え間なく十日月夜の庭に舞
ふ白き胡蝶と粉ふ花弁
高梨 愛子



サルエビ

みなさんは、富津市の海でとれるサルエビという小エビをご存知でしょうか。アマエビほどの大きさで、紅褐色をした小エビです。このエビはシバエビによく似たエビで、かつては富津市全域でとれた夏の味覚でしたが、手揉み網が少なくなつてからは、この水揚げは大貫漁港だけになってしまいました。大貫漁港ではこれからこの水揚げがつつましくなると見込まれています。

形は小さいものの、味は抜群です。テンプラにも甘煮にもよく、若い方なら、グラタンにしたり、チリソースで煮込んでおいしいです。

料理するためには、頭や殻はとりませんが、テンプラや甘煮にするには、頭だけをとり、殻はむかないほうがいいようです。殻のカリツとした歯ごたえが最高のサルエビ

わりと、そこらにじみ出る甘味は、このエビ独特なんともいえないようなものです。料理した色も美しいので、惣菜にも酒のさかなにも喜ばれます。値段もさほど高くなく、千円も買えば一家で楽しめるでしょう。昔は棒手振りの籠にこのエビを見ることは、富津市の夏の風物詩の一つでしたが、これからは魚屋やスーパーの店頭にも出廻ってくるでしょう。富津市の誇る夏の味覚です。

昭和63年度募集
善行見聞記を紹介
作文②

美しい町づくり

湊小学校5年

清水美紀さん

私は、母から聞き、とてもよい事だと思いました。

それは、君津のある小学校で、実さに行っている事で、

日数もかなり大変です。

大分集まりましたがやはり、

子供もかき大変です。

日数もかなり大変です。

大分集まりましたがやはり、

子供もかき大変です。

大分集まりましたがやはり、

子供もかき大変です。

大分集まりましたがやはり、

子供もかき大変です。

大分集まりましたがやはり、

子供もかき大変です。

大分集まりましたがやはり、

子供もかき大変です。

大分集まりましたがやはり、

子供もかき大変です。

大分集まりましたがやはり、

子供もかき大変です。

大分集まりましたがやはり、

子供もかき大変です。

大分集まりましたがやはり、

子供もかき大変です。

大分集まりましたがやはり、

子供もかき大変です。

大分集まりましたがやはり、

子供もかき大変です。

大分集まりましたがやはり、

子供もかき大変です。

大分集まりましたがやはり、

子供もかき大変です。

大分集まりましたがやはり、

子供もかき大変です。

大分集まりましたがやはり、

子供もかき大変です。

大分集まりましたがやはり、

子供もかき大変です。

大分集まりましたがやはり、

子供もかき大変です。

大分集まりましたがやはり、

子供もかき大変です。

大分集まりましたがやはり、

子供もかき大変です。

大分集まりましたがやはり、

子供もかき大変です。

大分集まりましたがやはり、

子供もかき大変です。

大分集まりましたがやはり、

子供もかき大変です。

大分集まりましたがやはり、

子供もかき大変です。

現況届けを忘れずに

現在、児童扶養手当や特別児童扶養手当を受けている方は、8月期分の支払いを受けたのち、現況届の提出が必要となります。次の日程で受け付けをしますので当日証書と印かんを持って届け出をしてください。

富津地区 日時 8月24日(木) 午前9時30分～午後3時、高津出張所
大和田地区 日時 8月25日(金) 午前9時30分～午後3時、大和田出張所
天羽地区 日時 8月28日(月) 午前9時30分～午後3時、本庁3階議員控室
※詳しくは婦人児童課まで。 ☎670511 内線235

「資源エネルギーを大切に」

標語・ポスター・作文募集

◆内容/省資源・省エネルギーを呼びかけるもの。
◆応募資格/県内に在住している方か、県内に通勤・通学している方。
◆応募方法/①標語ハガキ一枚に一句 ②ポスター 四つ切(約38センチメートル×54センチメートル)程度の画用紙 ③作文 400字詰原稿用紙3枚以内(なお作品には、住所、氏名(ふりがな)、年齢、性別、電話番号、職業(小・

中・高校生については学校名・学年・所在地)を必ず明記してください。また、特定の企業名・商品名は入れないでください。
◆締め切り/9月30日(出) 発表/平成2年2月(省エネルギー月間)
◆賞品/小学校、中学校、一般(高校生以上)の各部門別に賞状と副賞を差し上げます。
◆送付先/〒260 91千葉中央

お知らせ

千葉県警察では、身元をさがす相談所」を次の日程で開設し相談に応じております。
お気軽にご相談ください。
8月24日(休場所)館山警察署
8月25日(休場所)木更津警察署
8月31日(休場所)警察本部監獄課(土・日曜日は除く)時間/いずれの場所も午前9時～午後4時

民間組織発促

財団法人「千葉県暴力団追放県民会議」が6月1日に発足しました。事業内容は次のとおりです。

地域における少年非行防止!

被害者の保護および救済
暴力団に関する相談は千葉市中央4-13-7県酒造会館内 ☎0472548930
暴力団 断る勇気と 暴行団の不法行為等に係る 届ける勇気



消防器の悪質訪問販売に注意を

このところ市内で、消防器の悪質訪問販売による被害が続出しています。売り方は、「法律が改正されて一般のご家庭にも消防器を備える義務がある」と、まぎらわしい方法で消防器を訪問販売している業者があります。法律上、一般家庭に消防器を備える義務はありませんのでくれぐれもご注意ください。

第4回「湊川灯籠流し」

昭和61年から復活した「湊川灯籠流し」は、今年も4回目を迎えました。今年も自作灯籠コンクールも行います。夕暮れの水面上に浮かぶ灯籠は、日本の夏の風物詩ともいえるでしょう。ご家族連れでぜひお出かけください。
○灯籠流し/午後6時
上町神田橋/湊川河口
○詠歌船/午後6時から
○踊りと唄/午後8時～9時
(小泉酒店隣広場)
○花火打上げ/午後9時から

千葉県警察官募集

受験資格
警察官(A)：大学卒業後、春卒業見込みの方で、昭和37年4月2日から昭和43年4月1日までに生まれた男子
警察官(B)：警察官(A)以外の方で、昭和37年4月2日から昭和47年4月1日までに生まれた男子
募集人員
警察官(A・B)：約100名
婦人警察官：約15名
受付期間 9月6日まで
くわしくは、千葉県人事委員会事務局(☎047223743)へ。

非常勤講師等の募集

県教育委員会では、非常勤講師および養護教諭をつぎのとおり募集しています。
職名/公立高等学校の非常勤講師および養護教諭
登録資格/高等学校教諭普通免許状を有する63歳未満の者
養護教諭普通免許状を有する35歳未満の者
登録方法/県教育庁高校教育課(〒280千葉中央4-13-28)に履歴書を送付
詳しくは☎0472234036または40337へご連絡ください。



公民館だより

◎中央公民館
陶芸教室 日時 9月6日 午前9時～正午 講師 吉川豊治郎
絵画教室 日時 8月20日 午前9時～午後4時 講師 川名満

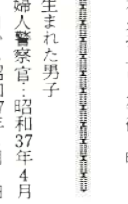

ゆずってください

富津市中心障害児者を守る親の会作業所施設部会(部長 本間文子さん)では、いま「ミシンをゆずってください」方をさがしています。詳しくはひまわり園 ☎633905・652514までご連絡ください。

年金だより

老齡福祉年金証書(緑色)の提出を

市では、福祉年金受給資格審査にともない老齡福祉年金証書の回収を次の日程で行います。受給者の皆さんは、8月期(8月11日以降支給)の年金を受取るから最寄りの場所へ提出してください。

Table with columns: 地区, 月日, 時間, 場所. Lists collection points for old-age welfare pension certificates across various districts like 富津, 青砥, 飯野, etc.

写真コンクール作品募集

国民年金法施行30周年を記念して、千葉県および千葉県国民年金協議会の共催で写真コンクールを実施しますので腕に自信のある方は振って応募してください。

- ◎作品の募集要領
(1)題材 四季を通じての千葉県内の風景、行事、名所旧跡、文化財、風俗など。
(2)サイズ カラープリント(キャビネ以上四つ切りまで)
(3)締切り 9月30日必着
◎応募規定
(1)応募作品の裏面に応募票をはる(年金課にあります)
(2)入賞は1人1賞とし、応募作品は未発表のものとする。
(3)応募作品は原則として返却しない。
(4)入賞通知を受けたらただちにネガを提出する。
◎審査および入賞者発表
10月中旬
◎送り先・問い合わせ
千葉市市場町1-1 千葉県国民年金課内 千葉県国民年金協議会 ☎0472(23)2389

環境影響評価準備書縦覧と関係地域への説明会の開催

株式会社富津総合開発から県に提出のあった、宅地開発事業(仮称)「リゾートビラ富津開発計画」に係る環境影響評価準備書の縦覧と関係地域への説明会を次のとおり行います。

- 縦覧場所/環境影響評価準備書縦覧
●提出先/千葉市市場町1番1号 千葉県環境部環境調整課
●説明会日程/中央公民館
●提出期間/8月2日から9月15日

福祉だより



ねたきり老人等に日常生活用具を

市では、以前から、非課税世帯のねたきり老人等に特殊ベット(マットレス付)を無料で貸与してまいりましたが、この8月から特殊ベットを含む12品目を貸与し、1品目を貸与することになりました。また対象になる方も、痴呆性老人と、ひとり暮らし老人までひろげ、課税世帯の方でも定められた負担額を払えば、給付を受けられます。

戦没者遺族の皆さんへ

第5回特別弔慰金が支給されます。支給対象者は次のとおりです。お忘れの遺族の方は福祉事務所に請求の手続きをしてください。額面18万円(6年償還)の国債が支給されます。その対象者は、昭和60年4月1日/平成元年3月31日までの間に、公営扶助料・遺族年金等の支給権者が死亡等に方々なった戦没者の方です。なお、以前に特別弔慰金(第1回/第4回)を受給された方については今回請求できません。

会員の登録と利用のご案内

高齢者生きがい事業

最近、高齢者の皆さんの中には、雇用関係をもたない補助的、短期的な仕事があれば自分の能力や経験を生かして地域社会や健康のために何らかの仕事をしたと考えておられる方が増えております。このように高齢者(おおね60歳以上)のかたがたが、その希望に応じ、経験を生かして仕事ができる場をつくるため、社会福祉協議会では、平成元年10月を目途に高齢者生きがい事業の準備を進めております。この事業は、高齢者にふさわしい仕事をその地域の事業所・一般家庭・個人・官公庁等から社会福祉協議会が仕事を引き受け、その中から自分に適した仕事をするというものです。

お話しが決まりますと

社会福祉協議会では、仕事の条件にふさわしい登録会員へ連絡し、本人の都合を確認の上、おさまへご返事します。

相談日



- ◆人権行政相談 時間 午前10時/午後3時/9月6日/富津出張所/9月7日/中央公民館/9月8日/本庁
◆結婚相談 時間 午前10時/午後3時/本庁市民相談室
◆相談員 池田のり子 相談員 三田みつ 相談員 全員

漁民転業相談

時間 午前10時/午後3時/8月17日/9月7日/富津出張所転業対策室

交通事故相談

時間 午前10時/午後3時/8月14日/28日/第2庁舎会議室

心配ごと相談

時間 午後1時/4時/8月17日/富津地区/高津公民館

花植木センター

8・9月の催しもの研修会 8月5日 午前10時/午後4時

子どもたちに語りの魅力を

森の劇場 7時間開演 ところ/森の劇場(亀田1) 237番地 ☎660936

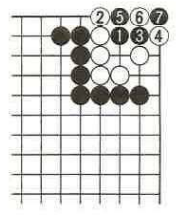

【結善正解】まず黒1のツケ、白も2の受けが好手で以下互いに手筋を繰り出して黒7までコウが可解。
【結善解説】2・黒銀、同柱、1・飛成、同玉、2・四柱、2・玉、1・三歩成、同玉、1・二金まで9手詰め。
【解説】初手1・飛成が有力ですが同玉、2・四柱、2・玉玉となって詰みません。初手に銀を2・三に捨て、この地点を埋めておくのが要点です。



家庭看護教室に参加を

木更津保健所では、家族に病人やお年寄りのいる方と家庭看護に関心のある方を対象に、家庭看護教室を次のとおり開催します。

日時：9月4日・11日・18日
(午後1時～3時30分)

場所：木更津保健所
2階会議室
受講料：無料
申込み先：参加希望者は、ハガキか電話で、木更津保健所保健指導課へ、〒292木更津市高土見3-8-15 ☎0438-22374

やんちゃざかり



千奈美ちゃん(1歳6カ月)

テレホン健康相談

☎67-2040

毎週月曜日午前9時から11時30分まで(月曜が休日の場合は火曜日になります)

小久保 藤平高・幸江さん長女
お母さんといっしょのテレビ番組の大好きな千奈美ちゃんはポーズづくりのはおてのもの「かわいいでしょ」

休日在宅当番医
テレホンサービス
☎65-2141 消防署内(9時～17時)

家庭教育電話相談の

ご利用を

県社会教育課では、乳幼児を持つ保護者のかたがたの子育てについての不安や悩みを解消していただくことを目的として、「すこやか家庭教育相談事業」を実施していますので電話相談をお気軽にご利用ください。

☎0472-7585

相談日と時間
ひる／毎週月・金 曜日 午前10時～午後4時
よる／毎週水曜日

糖尿病の合併症とその管理

高齢化社会をむかえ、糖尿病や高血圧などの成人病が増えています。特に糖尿病は食事が欧米風となり、社会的ストレスの蓄積などから、中高年の人たちに急増してきました。

併症といわれています。合併症が進むと、直腸膀胱障害・失明・腎不全といった重い病状になります

糖尿病の治療は、食事療法と運動療法が基本です。



てくれず、早期治療の時期を失うことがしばしばです。こういうことを予防するには、定期的健康診断を行い、血糖を調べ、患者さんには、厳格な血糖管理をつづけるの

ともあります。しかし、なによりも大切なのは、患者さんが糖尿病に対する知識を深め、積極的な自己管理をしていただくことでしょう。

糖尿病は、慢性疾患で、生涯治療をつづける必要があります。その意味で、患者さんと治療をする側(医師・看護婦・栄養士)とのあいだに強い信頼関係がむすばれており、その人の病状について共通の知識が有るなければなりません。一番大切なのはこの人間関係であることを強調しておきたいと思ひます。

内科医師 桐谷好直

糖尿病には、膵臓ホルモンであるインスリン依存型と、そうでないものがありますが、中高年の人がかかるのはほとんど後者です。糖尿病は、からだの中の糖分の代謝異常をおこす病気で、血のなかの糖分が多くなったために細い血管が障害をうけ、いろいろの余病を引き起こします。神経障害、網膜症、腎症が三大合

併症といわれています。合併症が進むと、直腸膀胱障害・失明・腎不全といった重い病状になります

が最良の手段でしょう。糖尿病の治療は、食事療法と運動療法が基本になります

が最良の手段でしょう。糖尿病の治療は、食事療法と運動療法が基本になります

●赤ちゃん教室 受付時間…13:00～13:15

場所：中央公民館

| 期日 | 内容 |
|-------|-------------------------------|
| 8月31日 | 離乳食について、試飲(食)保育について、アレルギーについて |

<対象> 3～4カ月児を持つ母親又は保育をされている方

●母親学級 受付時間…12:45～13:00

| 期日 | 場所 |
|------|---------------|
| 9月8日 | 妊娠中の過ごし方、妊婦体操 |
| 14日 | 分娩・補助動作 |
| 26日 | 妊娠中の栄養、保育 |

<対象> 妊婦

●一般健康相談 時間…9:30～13:00

| 期日 | 場所 |
|-------|--|
| 8月23日 | 富津出張所 保健センター |
| 24日 | 市民会館 |
| 29日 | 富津老人憩いの家(9:30～15:00) 相川公民館(9:30～15:00) |
| 9月4日 | 市民会館 |
| 5日 | 保健センター |
| 6日 | 富津出張所 |
| 11日 | 金谷コミュニティセンター(9:30～15:00) |

<対象> 一般

●3歳児健康診断 受付時間…13:00～13:30

| 期日 | 場所 |
|------|-------|
| 9月5日 | 富津公民館 |
| 7日 | 中央公民館 |
| 8日 | 市民会館 |

<対象> 61年5月～8月生れ

●乳児健康診断 受付時間…13:00～13:30

| 期日 | 場所 |
|-------|----------|
| 8月18日 | 中央公民館 |
| 21日 | 本庁3階大会議室 |
| 22日 | 富津公民館 |

<対象> 元年4月・5月生れ

●1歳6カ月児健康診断 受付時間…13:00～13:30

| 期日 | 場所 |
|-------|----------|
| 8月28日 | 本庁3階大会議室 |
| 29日 | 中央公民館 |
| 30日 | 富津公民館 |

<対象> 62年12月～63年2月生れ

●精神衛生相談 時間…13:00～16:00

| 期日 | 場所 |
|------|-------|
| 9月7日 | 富津出張所 |

<対象> 一般

●乳児健康相談 時間…10:00～15:00

| 期日 | 場所 |
|-------|--------------|
| 8月9日 | 市民会館 |
| 10日 | 保健センター |
| 11日 | 富津出張所 |
| 9月13日 | 富津出張所 保健センター |
| 14日 | 市民会館 |

<対象> 生後12カ月までの乳児

このほけんに関するお問い合わせは 健康管理課☎67-0574へ

- ・予防接種は、接種前1週間の検温がないと受けられません。
- ・保護者は、医師の間診にこたえられる方がおいください。
- ・予防接種問診票つづりをご覧ください。

●MMR(麻しん、おたふくかぜ、風しん)麻しん(はしか) 受付時間…9:30～11:30

| 期日 | 場所 |
|------|-------------------|
| 9月5日 | 富津公民館、中央公民館 健康管理課 |

<対象> 63年3月1日～4月30日生れ
・この他12～72カ月の未接種児も受け付けます
・当日は受付だけで接種はいたしません
・MMR接種を希望される方ですでに麻しん接種済の方は除かれます。

●3種混合 受付時間…13:00～13:30

| 期日 | 場所 |
|------|-------|
| 9月6日 | 市民会館 |
| 12日 | 富津公民館 |
| 20日 | 中央公民館 |

<対象> 60年10月1日～61年2月28日生れ

