



ふつ

4月号

No. 204 1989 (平成元年) 4月7日

市の人口	
(3月1日現在)	(前月比)
世帯	15,408 (+4)
人口	55,808 (+25)
男	27,806 (+9)
女	28,002 (+16)

編集発行 富津市役所秘書課 〒299-16 千葉県富津市湊260 電話 (0439) 67-0511

新たに企画部を設置し 今後予想される諸問題に対応

市役所の仕組みが変わりました

4月1日から市役所の仕組みが変わりました。今回の機構改革は、国や県の主要大型プロジェクトの具体化やリゾート整備の推進など今後予想される諸問題に対応するため、新たに企画部を設置しました。又、経済部の一部を見直し、水産商工観光課を水産課、商工観光課にしました。

今日は機構改革された一部分のみを紹介します。

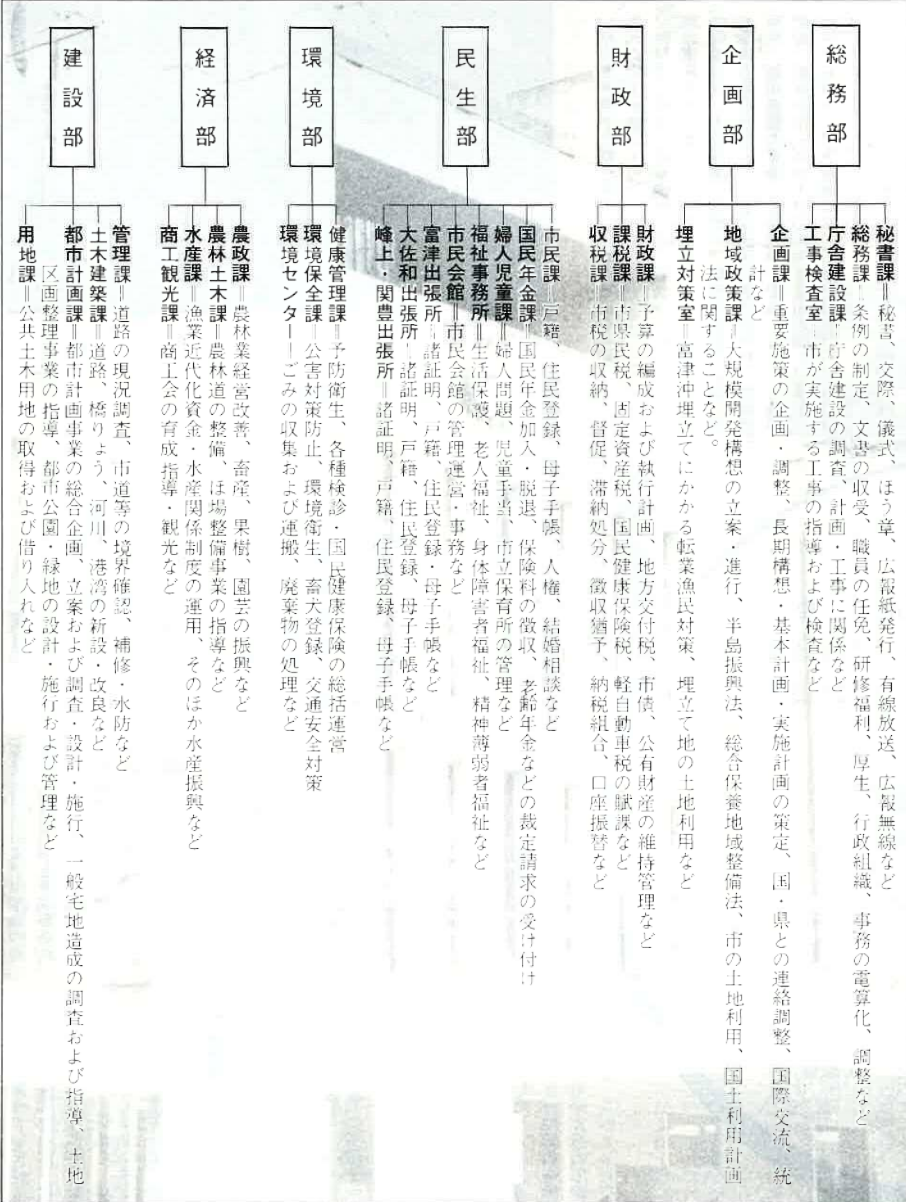

新しい市の機構の特徴は、企画部を設置、この中には従来からの重要施策の企画立案、統括調整に関する作業を業務とする企画課、大規模開発構想の立案・進行・半島振興法・東京湾口道路の建設促進運動・市の土地利用などの地域政策課、富津沖埋立事業に係る関係機関との連絡調整などの埋立対策室をひとつの部として、より充実させた改革となりました。

春の全国交通安全運動

4月6日～15日

このころ高齢者の交通事故防止、若年運転者による無謀運転の防止、正しい方法によるシートベルトの着用の徹底を重点目標におき、4月6日から15日までの10日間、春の全国交通安全運動が実施されています。この運動に先がけ、富津市では、交通安全指導員が市内各保育所を巡回し、交



交通安全への願いをこめた風船が園児一人ひとりの手により青空高く放たれました

ゲートボールは体力の低下を防ぎ、交通安全に対する注意力を養うことにも役立つと、プレーに熱の入る参加者の皆さん



ゲートボール大会が青空の下、なごやかに開催されました。

積極的予算を編成 254億で

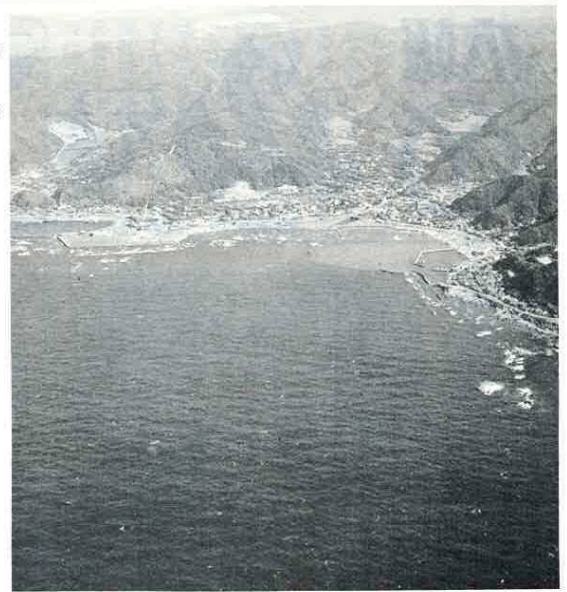

リゾート法による重点整備地区の指定を受け、地域の活性化を目指します。

平成元年度の当初予算が、三月一日から一六日まで行われた定例市議会にて可決されました。

新年度予算は、基本構想に基づく第一次総合五カ年計画の第四年次にあたり、地方をとりまく税財政動向と市の財政状況に十分配慮しながら、対話と協調による「和」の精神を基本理念とし、基本計画の実現のため、産業の振興、都市基盤の整備、生活環境の整備、福祉・保健の充実、教育文化・スポーツの振興を基調として、積極的な予算を編成し、予算総額は、二五四億八〇一萬四〇〇〇円になりました。

この内訳は、一般会計一八三億六七〇〇万円、有線放送電話・国民健康保険・老人医療の特別会計五〇億八五四〇万円と、水道・温泉事業の企業会計一九億五五六一万四〇〇〇円を加えたもので、前年度と比較すると、一般会計では、建設事業の大幅な増加もあって二・二パーセントの増となり、国・県の予算および地方財政計画の伸び率を大きく上回ることに、総額では八・九パーセントの増となりました。

産業の振興

農業施策については、生産基盤となる農用地の整備を積極的に推進するとともに、農地の集団化や地域農業生産組織の育成強化を図るため、新

たに浜地区のは場整備に対する事業費および竹岡地区の調査費を予算化しました。
林業振興では、森林整備計画等を基調として、優良森林の造成を推進するとともに、林業経営の効率化と収入の拡大を図るため林道網の整備と

一般会計予算の推移

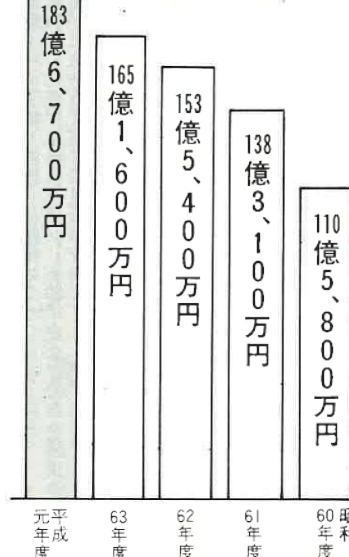

あわせて生産物流通体制の円滑化を促すための共同集出荷施設を進めてまいります。これにふさわしい漁港施設等の整備を通じ漁業経営の安定とした近代漁業への転換を図ってまいります。

一般会計

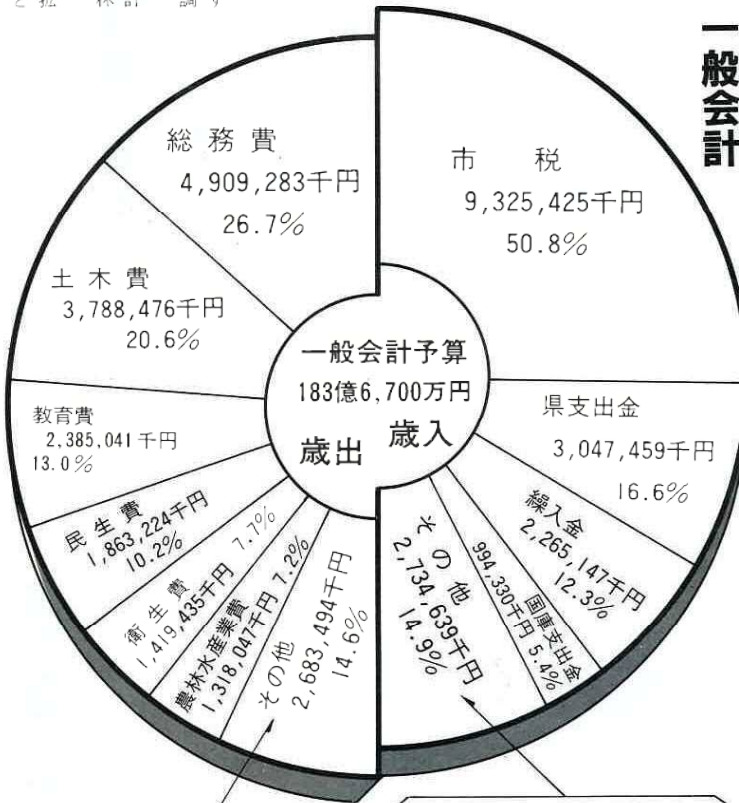

商工業施策については、商工団体の育成強化を図りながら、商店街の環境改善や経営の近代化などを促進し、購買力の確保と近代都市にふさわしい商工業の振興を図ってまいります。

都市基盤の整備

道路整備については、市民生活の利便、産業経済の流通、観光振興を図るため、市民生活に直結した市道や街路の整備を、また、東京湾横断道路の着工および東関東自動車道の木更津・富津間の計画決定によるその受け皿づくりとして、基本幹線道路の整備を積極的に進めてまいります。
土地区画整理事業では、青木地区について近く仮換地の指定を行い事業着工の見込みとなりましたので、これに対する管理者負担金を予算化するとともに、二間塚地区についても関係者と協議しながら進めてまいります。

生活環境の整備

飲料水確保のため、引き続き上下水道施設の整備拡充を図るとともに、計画給水区域外の区域についてもさらに調査検討を進め、未給水区域の解消に努めてまいります。
下水道事業については、大堀地区と新たに青木地区の区画整理区域内を中心に整備を行う予定で、大堀区画整理内では、平成元年度後半から供用が開始される見込みです。公害防止対策については、テレメータによる大気汚染等の常時監視を続けるとともに、各測定局の機器の整備を図り、より的確なデータの把握に努めます。トリクロロエチレン等による地下水への影響の実態についても引き続き調査を実施し、さらに河川等の汚濁など公害防止のための調査も行います。（3ページにつづく）

歳入	歳出
市税	総務費
9,325,425千円	4,909,283千円
50.8%	26.7%
県支出金	土木費
3,047,459千円	3,788,476千円
16.6%	20.6%
繰入金	教育費
2,265,147千円	2,385,041千円
12.3%	13.0%
国庫支出金	民生費
994,330千円	1,863,224千円
5.4%	10.2%
その他	衛生費
2,734,639千円	1,419,435千円
14.9%	7.7%
農林水産業費	農業費
1,318,047千円	76,592千円
7.2%	0.4%
その他	消防費
2,683,494千円	60,000千円
14.6%	0.3%

地域の活性化を目指し —予算総額は

—予算総額は

ごみ処理の問題では、塵芥処理手数料(ごみ袋代)を10円引き下げ1袋15円とし、受益負担の軽減を図っています。

斎場の改築事業については、引き続き地元のかたがたの同意を得て、文化財調査や用地の取得を進めていくとともに、斎場の実施設計と進入道路および敷地造成の工事を予定しています。

このほか、広報無線の整備拡充、化学消防車の購入等による消防力の充実をはじめ、防災備蓄資器材の購入や交通安全施設の整備などに要する経費を予算化し防災体制や交通安全の確立を図っていきます。

動入浴車の派遣回数増加や長寿者敬老祝金品の増額を行うとともに、新たに重度身体障害者用自動車改造助成とわたり老人日常生活用具給付事業の実施、高齢者が就労を通して生きがいのある生活が送れるよう、高齢者生きがい事業を創設するための経費を計上し福祉の充実を図っていきます。

また、地区コミュニティセンターの建設や地区集会所の整備に対する助成を通じコミュニティ活動の推進を図っていきたく考えます。

さらに、こどもの健全育成と健康増進を図ることとあわせて児童保育の充実のために施設の改善やこどもの遊び場の整備を進めていきます。

保健医療については、市民の健康増進を図るため、各種検診事業や健康相談、健康教育、市民の医療確保と診



広く世界に目を向け、国際感覚を養うため、外国人による英語指導にも力を注ぎます。

市税として負担する額 1人当り 166,229円
1世帯当り 591,527円

区分	市民1人当りの金額	1世帯当りの金額
市 民 税	37,508円	133,472円
固 定 資 産 税	113,966	405,551
特 別 土 地 保 有 税	8,558	30,454
たばこ税 たばこ消費税	4,388	15,613
軽 自 動 車 税	876	3,118
山 砂 利 採 取 税	496	1,764
そ の 他	437	1,555

市民に使われる額 1人当り 327,398円
1世帯当り 1,165,049円

区分	市民1人当りに使われる費用	1世帯当りに使われる費用
総 務 費	87,509円	311,404円
土 木 費	67,531	240,309
教 育 費	42,514	151,287
民 生 費	33,213	118,187
衛 生 費	25,302	90,037
農 林 水 産 業 費	23,495	83,606
消 防 費	13,967	49,701
公 債 費	13,882	49,401
商 工 業 費	3,298	11,735
そ の 他 費	16,687	59,382

※ 3月1日現在 人口56,100人 15,765世帯

文化財保護について、国の文化財指定を受けるため、内裏塚古墳群の発掘調査を継続して実施するほか、新たに飯野陣屋保存整備を進めていきます。

スポーツの振興では、総合社会体育館を二カ年連続で建設するための事業費を予算化しました。また、引き続き市民体育大会をはじめとするスポーツ大会の開催と体育団体に對する助成を実施していくとともに、施設の有効活用を図り、市民参加のスポーツを振興していきたいと考えます。

行財政の運営面では

庁舎建設については、基本設計とあわせ造成工事等を実施するための事業費を予算化しました。また、庁舎を中心に青堀駅および大貫駅間のアクセス道路としての整備を図るため、用地の先行取得を進めていく考えです。

ふるさと創生については、本市では地方交付税の不交付団体のため、実質交付されませんが、各方面の意見を聞きながら積極的に取り組んでいます。

教育文化・スポーツの振興

教育振興については、「未来をひらけ教育と心のふれあ文化の充実」を目標として、教育環境の整備や教育内容の充実を図っていきます。

環境面においては、新たに富津中学校および天羽中学校の大規模改修事業と大貫中学校屋内運動場の建設費を予算化しました。このほか、市内小中学校の安全管理と防犯を

療の利便を図るため、君津中央病院の整備充実を図るとともに、地元医師会等の協力を得て地域医療体制の確立に努力していきます。

そのほか、国民健康保険事業については、一般会計から一億五〇〇〇万円の繰り出しを予定し、加入者負担の軽減と国保事業運営の健全化を図っていきます。

住民窓口処理の迅速化、住民サービスの多角的利用等住民サービスの向上を図るため、市民基本台帳のオンラインシステムを導入することとし、平成二年度から稼働させるための準備作業のための経費を予算化しました。

消費税の導入については、一部歳出経費に計上しましたが、使用料、手数料については計上せず、今後検討していきたいと考えます。

豊かな活力のあるまちづくりのために

私が市政を担当させていただきましてから、二期七年目を迎えました。富津市におきましては、市民ふれあい公園に野球場と陸上競技場の完成および東京電力富津火力の全面操業をはじめ、新日本製鐵と出光石油化学の研究施設の進出や半島振興法に基づく地域指定がなされるなど、二十一世紀へ向けての着実な歩みが続けております。



また、リゾート法に基づく基本構想については、県において年度内に国の承認を受けるべく作業が進められていることから、本市でも实际的に適用する首都圏の新しいリゾート地を目指し、自然との調和を図りながら恵まれた立地の特性を生かしたリゾート整備を積極的に推進することにより、地域経済の振興、

都市計画区域の線引きの見直しにつきまして、このたび見下し一帯に平成二二年度を目標に都市計画の線引きを見直すよう県から坂の指導があり、本市とい

黒 たしまでも、東京湾横断道路等の着工ならびに新庁舎の建設など、本市を取りまき諸情勢に大きな変化が予想されることから、これに適確に対応するため、新年度から平成二年度にかけ線引きの見直しを行い、適正かつ合理的な土地利用の確立を図ってまいります。

今後、国や県の大規模プロジェクトの進展にあわせ、整合性をもった受け皿づくりを進めながら、重要課題となっている企業誘致の促進、漁民転業対策あるいは浅間山跡地利用計画の推進、庁舎建設に伴う諸問題、内房線複線化促進など山積する問題の解決を図るとともに、基本構想を基盤として、産業・福祉・教育等全般にわたって、積極的に施策を推進し、「人と自然と産業が調和した活力ある豊かなまち」を実現するため、持てる力のすべてを注いでまいります。

環境面においては、新たに富津中学校および天羽中学校の大規模改修事業と大貫中学校屋内運動場の建設費を予算化しました。このほか、市内小中学校の安全管理と防犯を

療の利便を図るため、君津中央病院の整備充実を図るとともに、地元医師会等の協力を得て地域医療体制の確立に努力していきます。

そのほか、国民健康保険事業については、一般会計から一億五〇〇〇万円の繰り出しを予定し、加入者負担の軽減と国保事業運営の健全化を図っていきます。

主な事業

- 庁舎建設事業
- 斎場建設事業
- 漁港建設事業
- 道路整備事業
- 街路整備事業
- 富津地区共同福祉施設取得事業
- 大貫中学校屋内運動場新設事業
- 社会体育館新設事業

特別会計・企業会計

○特別会計

(単位:千円)

Table with 4 columns: 区, 分, 子算額, 対前年比. Rows include 有線放送電話事業, 国民健康保険事業, 老人医療.

有線放送電話事業

山間地域における唯一の広報媒体として、適正な維持管理と合理的な運営に努めています。

国民健康保険事業

逐年増大する医療費の動向を慎重に見極めながら、税負担を極力抑制するよう努めています。

老人医療

医療費の動向を慎重に見極めながら、疾病の早期発見・治療など適切な保健指導に努めるとともに、老人の健康確保と福祉の増進を図っていきます。

○企業会計

(単位:千円)

Table with 5 columns: 区, 分, 収益的収入および支出, 資本的収入および支出. Rows include 水道事業, 温泉供給事業.

温泉供給事業

健康上また、観光資源としても貴重である温泉についても、観光開発等により需要の拡大に努め、有効な活用を図るとともに、合理的な管理と効率的利用の促進によって、健全な運営を図っていきます。

水道事業

上水道事業では、現在第三次拡張事業を実施中ですが、生活用水の長期的安定供給を図るため、水道財政の推移を見通しながら、より効率的な推進を図っていきます。

昭和63年度予算執行状況

一般会計

昭和六十三年年度の一般会計予算は、一六五億一六〇〇万円で、六十二年度からの繰越額三億七千九百九十九万九千九百九十九円を補正予算一億二七九〇万円を加え、一八二億二六九万九千九百九十九円となっています。

歳入 二月末の子算額一八二億二六九万九千九百九十九円に対して、歳入は一三二億七三三万九千九百九十九円が収入済みで、執行率は七二・八パーセントとなっています。

歳出 一七億五五五二万七千〇〇〇円が支出済みで、執行率は六四・五パーセントとなっています。

歳入

予算現額 182億2,269万9千円
支出済額 132億7,135万9千円
執行率 72.8%

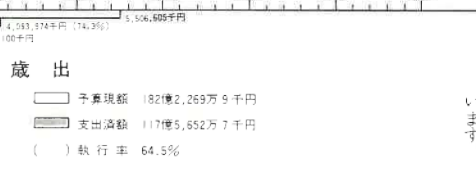

地方債の現在高(元年2月末)

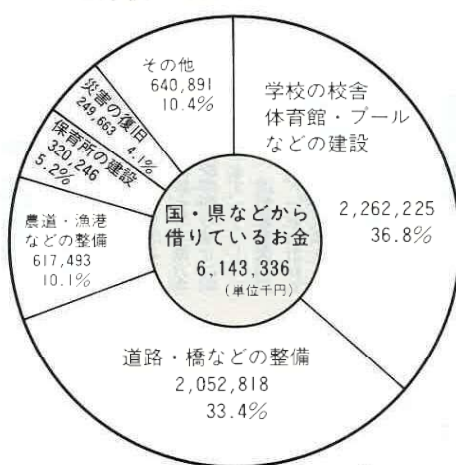

○一般会計および特別会計

(単位:千円)

Table with 4 columns: 区, 分, 子算額, 執行済額, 執行率(%). Rows include 一般会計, 有線放送電話事業, 国民健康保険事業, 老人医療, 計.

○企業会計

(単位:千円)

Table with 6 columns: 区, 分, 収益的収入および支出, 資本的収入および支出. Rows include 水道事業, 温泉供給事業, 計.

積立金 10,355,620,878円

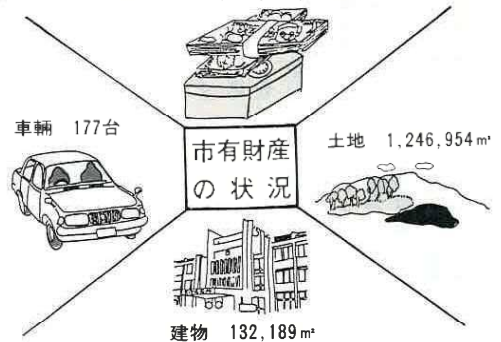

ごみ処理手数料が 改定されました

4月1日から

「ごみ」を、市の指定収集袋や指定ステッカーを付した容器で、ごみステーションに出す場合、又、自分で環境センターに搬入する場合の処理手数料が4月1日から改定されました。

〇指定袋による処理手数料
1袋につき15円

〇ステッカーによる処理手数料
1枚につき15円

〇自分で搬入する処理手数料
1キログラムにつき2円

※くわしくは、環境センターへお問い合わせください。
☎37-2020

負担の軽減と公平の確保

社会の変化に対応を

昭和25年、シャープ勧告によって税制の基盤ができて以来、切羽ての大きな税制改革が4月1日から実施されました。そのなかで、わたしたちの生活にかかわりの深い主な改革点には、次のようなものがあります。

所得税・住民税 税率構造が簡素に

所得税の減税と税率の段階の簡素化は世界的な流れです。新しい税制では、所得税の税率を下げ、税率のきざみを昭和62年の10・5パーセント、60パーセントの12段階から、昭和63年の6段階を経て、10パーセント、50パーセントの5段階に簡素化され、働く人の負担感、不公平感が取り除かれるように考えられています。

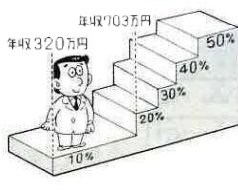

人的控除が大幅引き上げ

特に、最低税率の適用範囲が年収70.3万円までで、大幅に拡大されたことにより、約90パーセントのサラリーマンが、この中に含まれることになりました。

中・低所得者の所得税の負担をさらに軽減するために、基礎的な人的控除が引き上げられました。

主な内容としては基礎控除、配偶者控除、扶養控除がそれぞれ、これまでの33万円から35万円に、配偶者特別控除が16万5000円から35万円に引き上げられました。また、

教育費がかかる16歳から22歳までの扶養親族について、10万円の扶養控除の削減制度が新設されました。

さらに70歳以上の、いわゆる寝たきり老人などにかかる扶養控除額などが引き上げられました。たとえば、70歳以上の寝たきりの親と同居する場合、所得税の控除額は、これまでの80万円から120万円と、大幅にアップします。

これらの所得税・個人住民税の税率引き下げ、各種控除額の引き上げにより、年収800万円以下で夫婦と子ども2人という標準的な世帯では、20パーセント以上の大幅減税となりました。消費税が導入されたことによる消費支出の増加を差し引いても、ほとんどは軽減されます。

消費税の仕組みや 計算は簡単

消費税の申告と納付は、製造、卸、小売、サービスなどの各事業者が行うこととなります。ただし、前々年(前々事業年度)の年間課税売上高が3000万円以下の事業者の方は、消費税を納める必要はありません。

前々年(前々事業年度)の課税売上高が、3000万円を超える事業者の方は納税義務があります。計算のしかたは簡単です。(表①)

消費税 広く薄く負担を求め

消費税は、限られたものだけに課税してきたこれまでの間接税と異なり、ほとんどすべての物品やサービスの売り上げを対象とした税金で、税率は3パーセントです。

消費税は、消費に広く薄く負担を求めるという性格上、

表① 消費税の納付税額の計算(原則)

$$\frac{\text{年間課税売上高} \times 3}{100} - \frac{\text{年間の課税仕入高} \times 3}{100} = \text{納付税額}$$

表② 簡易課税制度を選んだ場合の計算

$$\frac{\text{課税期間中の課税売上高} \times 0.6\%}{100} = \text{納付税額}$$

(卸売業者は0.3%)

表③ 限界控除制度による計算

$$\frac{\text{本年納付すべき税額} \times \text{年間課税売上高} - 3,000 \text{万円}}{3,000 \text{万円}} = \text{納付税額}$$

いゆる非課税の対象となるのは、土地売買や預金の利子、社会保険医療、教育、社会福祉の一部などに限定されています。

なお消費税の導入に伴い、これまでの物品税、砂糖消費税、入場税などの国税、電気税、ガス税などの地方税は廃止されます。

この方は、免税業者とのバランスを考慮し、課税売上高に応じて納付税額の一部が軽減される限界控除制度が設けられています。(表③)

課税期間は、個人事業者の場合は暦年、法人の場合は事業年度です。

「ご厚意
ありがとうございます」

マズライド書棚(11万円相当)
鹿島酒太郎さん(青木)

育振興に
マカブ桶取納ケース(10万円相当)
多田元佐久さん(富津)

一から富津中学校の教育振興に
マテレビ(10万円相当)
吉村弘さん(編)

一から吉野小学校の教育振興に
◎社会福祉に役立ててほしい
と、次のかたがたから社会福祉

今年のは春は早いようです。春の到来とともに、市内の漁港では、いまよりの水揚げが始まっています。

さよりはさより科の近海魚。体長二〇センチぐらい、細い青緑色の銀色に光る魚で、下あごはちりちりした形で剣状をなし、春の水の精のようで淡白。昔から高級魚として出荷されていますので、店頭で見かけることは少ないのですが、市内の方なら、ほとんど知っているでしょう。

昔からの淡白な味と色

今年のは春は早いようです。春の到来とともに、市内の漁港では、いまよりの水揚げが始まっています。

さよりはさより科の近海魚。体長二〇センチぐらい、細い青緑色の銀色に光る魚で、下あごはちりちりした形で剣状をなし、春の水の精のようで淡白。昔から高級魚として出荷されていますので、店頭で見かけることは少ないのですが、市内の方なら、ほとんど知っているでしょう。

昔からの淡白な味と色

三江あゆみ
濃き淡きもみち仰ぐに急かす
大引き綱つよく負ひ先立つ
平野みき

旅こころ不意なるるまに湧か
しめぬ歌に貼るる阿蘇の火
祭 平野八重子

し枯れ色をせる広き夕畑
渡辺 不二

枝えだ陽に燗めけり
立川 喜葉

味と姿
と色が
身上で
値も
高く、
家庭向
な大衆
魚とは
言えま
せんが
何か特
別なこ
うな美しい魚さより

淡白な味と色

さより

水霜の降りたる朝の雪細細き
のまま細つくりにし、本ウサ
ビで食べる味も逸品です。塩
焼きの美しさも又格別です。
この魚は、春の魚だけに、し
らうおのように、その淡白な
味と姿

三江あゆみ
濃き淡きもみち仰ぐに急かす
大引き綱つよく負ひ先立つ
平野みき

旅こころ不意なるるまに湧か
しめぬ歌に貼るる阿蘇の火
祭 平野八重子

し枯れ色をせる広き夕畑
渡辺 不二

味と姿
と色が
身上で
値も
高く、
家庭向
な大衆
魚とは
言えま
せんが
何か特
別なこ
うな美しい魚さより

三江あゆみ
濃き淡きもみち仰ぐに急かす
大引き綱つよく負ひ先立つ
平野みき

旅こころ不意なるるまに湧か
しめぬ歌に貼るる阿蘇の火
祭 平野八重子

し枯れ色をせる広き夕畑
渡辺 不二

味と姿
と色が
身上で
値も
高く、
家庭向
な大衆
魚とは
言えま
せんが
何か特
別なこ
うな美しい魚さより

味と姿
と色が
身上で
値も
高く、
家庭向
な大衆
魚とは
言えま
せんが
何か特
別なこ
うな美しい魚さより

味と姿
と色が
身上で
値も
高く、
家庭向
な大衆
魚とは
言えま
せんが
何か特
別なこ
うな美しい魚さより

淡白な味と色

さより

水霜の降りたる朝の雪細細き
のまま細つくりにし、本ウサ
ビで食べる味も逸品です。塩
焼きの美しさも又格別です。
この魚は、春の魚だけに、し
らうおのように、その淡白な
味と姿

三江あゆみ
濃き淡きもみち仰ぐに急かす
大引き綱つよく負ひ先立つ
平野みき

旅こころ不意なるるまに湧か
しめぬ歌に貼るる阿蘇の火
祭 平野八重子

し枯れ色をせる広き夕畑
渡辺 不二

味と姿
と色が
身上で
値も
高く、
家庭向
な大衆
魚とは
言えま
せんが
何か特
別なこ
うな美しい魚さより

淡白な味と色

さより

水霜の降りたる朝の雪細細き
のまま細つくりにし、本ウサ
ビで食べる味も逸品です。塩
焼きの美しさも又格別です。
この魚は、春の魚だけに、し
らうおのように、その淡白な
味と姿

三江あゆみ
濃き淡きもみち仰ぐに急かす
大引き綱つよく負ひ先立つ
平野みき

旅こころ不意なるるまに湧か
しめぬ歌に貼るる阿蘇の火
祭 平野八重子

し枯れ色をせる広き夕畑
渡辺 不二

味と姿
と色が
身上で
値も
高く、
家庭向
な大衆
魚とは
言えま
せんが
何か特
別なこ
うな美しい魚さより

全地点で基準値以下

トリクロロエチレンほか2物質

最近、千葉県を始め全国各地でトリクロロエチレンほか2物質の有機塩素系化合物による地下水汚染が問題になっていますが、富津市でも市民の健康を守るため、昨年12月から今年2月にかけて、トリクロロエチレンほか2物質の使用していると思われる工場や事業所について、使用状況や管理状況を直接聞き取り方式によるアンケート調査を行いました。特に問題のある場所は見当たりませんでした。その結果をふまえてトリクロロエチレン等を使用している工場や事業所の周辺を中心とする24カ所の井戸の水質分析を実施したところ、21カ所で不検出、3カ所で微量の検出が認められましたが、いずれも基準値以下という結果でした。しかしながら市民の安全を考えると、まだまだ調査が不足しており、今後とも水質分析を中心に調査を継続していくつもりです。なお、

最近、千葉県を始め全国各地でトリクロロエチレンほか2物質の有機塩素系化合物による地下水汚染が問題になっていますが、富津市でも市民の健康を守るため、昨年12月から今年2月にかけて、トリクロロエチレンほか2物質の使用していると思われる工場や事業所について、使用状況や管理状況を直接聞き取り方式によるアンケート調査を行いました。特に問題のある場所は見当たりませんでした。その結果をふまえてトリクロロエチレン等を使用している工場や事業所の周辺を中心とする24カ所の井戸の水質分析を実施したところ、21カ所で不検出、3カ所で微量の検出が認められましたが、いずれも基準値以下という結果でした。しかしながら市民の安全を考えると、まだまだ調査が不足しており、今後とも水質分析を中心に調査を継続していくつもりです。なお、

＜参考＞トリクロロエチレンほか2物質の指導基準

対象物質	公共用水域への排出の規制に係る基準	地下水の水質に係る基準
トリクロロエチレン	0.3mg/l以下	0.03mg/l以下
ポリクロロエチレン	0.1mg/l以下	0.01mg/l以下
1,1,1-トリクロロエタン	3mg/l以下	0.3mg/l以下

国民年金には保険料の免除制度があります

長い人生には、思いがけないことがあられるものです。事故や病気などで働けず、国民年金の保険料を納めたくも認められない時期があるかも知れません。こんなときのために強制加入の第1号被保険者には、保険料の免除制度があります。保険料の免除は、所得が低く税金が課せられていないなど一定の基準にあてはまっ

土地引きの届け出等の事務の一部が市に委任

国土利用計画法に基づく土地取引の届け出等の事務は、千葉県で行っていますが、4月1日からはその一部について富津市に事務委任がなされました。土地取引をしようとする方は、次の表を参考にしてください。

市街化区域	調整区域	用途指定区域	上記3区域以外の都市計画区域	都市計画区域
2,000㎡以上	5,000㎡以上	※	※	10,000㎡以上
2,000㎡以上の事前確認	5,000㎡以上の事前確認	※	※	10,000㎡以上の事前確認
300㎡以上2,000㎡未満の届出及び事前確認	300㎡以上5,000㎡未満の届出及び事前確認	1,000㎡以上5,000㎡未満の届出及び事前確認	1,000㎡以上10,000㎡未満の届出及び事前確認	

トリクロロエチレンほか2物質の性状と特性

トリクロロエチレン、テトラクロロエチレン、1,1-1,1-トリクロロエタンの3物質は一般に有機塩素系化合物といわれ、比重が大きいことから地中で下方に移動しやすく、地下水に混入するとなかなか分解せず長期残留します。
【用途】
 不燃性で強力な洗浄力をもった安全性の高い溶剤として、昭和初期から普及しており、主な用途として金属機械部品の脱脂、羊毛・皮革の洗浄・塗料・ゴム・プラスチック等の溶剤として利用されています。
【毒性】
 毒性は強いといえませんが、これは別に発がん性があり、またこれに発がん性があるとされたされています。我が国の暫定水質基準は、WHO(世界保健機構)で決められた値と同じで、これは、体重60キログラムの人がガイドライン値の水を1日2リットル一生運飲し続けた場合の発がん率が10万分の1であるとして



土地売買のときには、まず、地価公示価格を、4月1日地価公示及月間地価公示が発表されます。地

事業主の皆さん お済みですか

労働保険料の申告と納付
 労働保険(労災保険、雇用保険)の平成元年度の概算保険料と昭和63年度の確定保険料の申告・納付は5月15日までに
 労働保険料は、年度当初に概算で申告・納付し、翌年度の当初に確定申告のうえ精算することとされています。この手続きが遅れますと、政府が保険料の額を決定することになるほか追徴金も課せられ

犬の登録と狂犬病予防注射

平成元年度犬の登録と狂犬病予防注射、次の日程で行います。
 狂犬病は、日本国内では昭和32年以降発生していませんが、海外ではわずかな国を除



手話サークルに 参加 しませんか
 耳の聞こえない人の情報交換、障害をのりこえてのびのびと生活できる地域づくりをめざして活動しているのが手話サークルです。
 手話サークルでは4月から新たに活動日を次のように変更

月日	会場	時間
5月9日	峰上第15区公民館	10:30~11:00
	ヤマト商店前	11:10~11:40
	うば石き森商店前	13:00~13:30
	峰上公民館	13:40~14:10
	南小中学校	10:30~11:00
	岩本川公民館	11:10~11:40
5月10日	天羽農協天神山支店	10:00~10:30
	天羽保育所	11:00~11:30
	天羽公民館	13:00~13:30
	天羽公民館	13:40~14:10
	上総徳前	10:00~10:30
	東和天羽農協支店	11:15~11:50
5月13日	関原出張所	10:00~10:30
	峰上公民館	10:40~11:30
	天羽農協天神山支店	13:00~13:40
	富津市役所	13:50~14:30
	金谷コミュニティセンター	10:00~10:30
	竹岡コミュニティセンター	10:40~11:30
5月11日	福青年館	10:00~11:00
	西大和田青年館	10:40~11:40
	大佐新出出張所	13:00~13:45
	東和公民館	13:55~14:00
	北和公民館	10:00~11:00
	北和公民館	11:10~11:45
5月12日	東和公民館	10:00~11:00
	西大和田青年館	10:45~11:30
	千種新出出張所	13:00~14:00
	大佐新出出張所	13:00~14:00
	八幡青年館	10:00~11:00
	八幡青年館	10:45~11:30
5月12日	東和公民館	10:00~11:45
	浜町公民館	10:40~11:30
	飯野地区公民館	13:00~14:00
	二間家公民館	10:00~10:30
	皆地地区公民館	10:45~11:30
	富津出張所	13:00~14:00

富津総合開発からの事業計画概要書を閲覧に供します

県では、すでに小久保字塔ノ入地先に進出が予定されている富津総合開発から提出された、環境影響評価の実施にあつた、環境影響評価の実施に関する指導要綱に基づく事業計画概要書の関係図書の間覧を、4月1日から市民会館内環境保全課と大佐出張所で一般の閲覧に供しています。事業の概要等は次のとおりです。

「移動図書館車」の「利用」

事業者の所在地と名称
 ・東京都中央区築地2丁目6番7号
 ・株式会社富津総合開発
 代表取締役 佐々木隆治
 対象事業の種類と名称
 ・宅地開発事業

移動図書館車「さくら号」は、一般書・児童書・併わせて2500冊の本を積み、市内を巡回しています。
 お一人1枚の貸し出しカードで3冊まで(次の巡回日までに)貸りることが出来ます。



多くの皆さんのご利用を

日本の友だちを

たくさんつくりたい

湊 ジェイニーン・ブレアさん(16歳)

日本語が国際語になるのはそう遠くないような錯覚を誘うぐらい世界中に日本語ブームが広がっている現在、外務省および国際交流基金の調査によると、海外で日本語を学ぶ人の数はここ10年で著しく増え、現在では1000万人以上と推定されています。又、海外から日本への留学生は昭和63年5月現在で約2万5000人、ライオンズクラブ、ロータリークラブやその他のほかの交換学生を含むは握しきれ



を勉強しに来ています。今、藤野一夫と

このほどは不安もなく、のびのびと毎日を送っているジェイ

「ここで生活はとても楽しく、リラックスした気分です。特に英会話の上手な長男の新一さんが兄として、又、長女の美奈さんが妹として友人として私にアドバイスしてくれて、家族関係がうまくいっています。……」

藤野一夫さん宅でのびのびと毎日を送っているジェイニーンさん

りませんが、この5月から市役所本庁市民相談室で、毎週火曜日に行くことになりました。今後もお気軽に相談してください。

健康教室 日時 4月21日 午後1時30分～4時 講師 吉本充
 絵画教室 日時 4月16日 午前9時～午後4時 講師 小松智恵雄
 市民コラス 日時 4月11日・25日 午前9時30分～11時30分 講師 秋葉美恵子
 書道教室 日時 4月30日 午後1時30分～4時 講師 禮谷孝
 料理教室 日時 4月19日 午前9時～正午
 英会話教室 日時 4月13日 午後1時30分～5時
 ※各教室については、個人通知をします。

花植木センター
 4・5月の催しもの
 ◎研修会
 ○生垣の作り方
 4月15日 午前10時～午後4時
 ○草花の病害虫防除
 4月22日 午後1時～5時
 ○ペランダで楽しむ植物
 4月30日 午後1時～5時
 ○花壇設計と管理
 5月3日 午後1時～5時
 ○山野草の育て方
 5月5日 午後1時～5時
 ○公共緑化樹の手入れ
 5月13日 午前10時～午後4時

◎富津公民館 ☎678381
 書道教室 日時 4月30日 午前9時30分～正午 講師 禮谷孝
 絵画教室 日時 4月16日 午前10時～午後4時 講師 宗方範
 茶道教室 日時 4月13日 午後1時～3時 講師 安井玉峰
 ◎連絡先 泉花植木センター
 成田市天神字道場80-1
 ☎0476320237

千葉県の魚「タイ」のイメージデザインを募集

県では、「タイ」を「千葉県の魚」と決定しました。これを記念して、県民をはじめ、全国の人々に親しまれるような「タイ」のイメージデザインを広く県民のなたがたから次の要領で募集します。

◎応募要領
 資格/県内に在住・通勤・通学の方
 作品の内容/①親しまれる千葉県の魚「タイ」のイメージデザインとしてふさわしいもの②主に「マダライ」を想定したイメージデザイン③イメージデザインの魚を表現する文字を入

る。応募方法/用紙の大きさはB4版の白紙で、色は3色以内(ただし、白色は1色に数えない)し、イメージデザインは用紙の中央に表現すること。なお作品は、自作未発表のものに限り、裏面に、住所、氏名、年齢、職業(学生の場合は学校名、学年)、電話番号および作品の意図を記載すること。

締切期日・送付先
 ①締切日 平成元年5月15日(必着) ②送付先 〒260-91千葉市市場町1番1号、千葉県水産部漁政課「県の魚」選定委員会事務局 ☎0472-233010

表彰/最優秀作品1点 千葉県知事賞 賞状と賞金30万円 佳作10点 記念品

◎富津公民館 ☎678381
 書道教室 日時 4月30日 午前9時30分～正午 講師 禮谷孝
 絵画教室 日時 4月16日 午前10時～午後4時 講師 宗方範
 茶道教室 日時 4月13日 午後1時～3時 講師 安井玉峰
 ◎連絡先 泉花植木センター
 成田市天神字道場80-1
 ☎0476320237



市民相談
 ◎人権行政相談 時間 午前10時～午後3時 5月10日 富津出張所(特設)・5月11日 中央公民館、5月12日 市役所本庁
 ◎結婚相談 時間 午前10時～午後3時 4月11日 中央公民館 相談員 市民課職員
 4月18日 富津出張所 相談員 三田みつ、4月25日 市役所本庁 相談員 池田るい子、5月2日、9日、16日 市役所本庁市民相談員
 ※結婚相談は、昭和59年から各地区に相談員が出張して

市民委員による
 心配ごと相談
 ◎社会福祉協議会
 とき 4月19日午後1時から4時まで
 ◎中央公民館・富津公民館・社会福祉協議会

◎中央公民館 ☎652251
 陶芸教室 日時 4月12日

公民館
 たより
 ◎中央公民館 ☎652251
 陶芸教室 日時 4月12日

◎富津公民館 ☎678381
 書道教室 日時 4月30日 午前9時30分～正午 講師 禮谷孝
 絵画教室 日時 4月16日 午前10時～午後4時 講師 宗方範
 茶道教室 日時 4月13日 午後1時～3時 講師 安井玉峰
 ◎連絡先 泉花植木センター
 成田市天神字道場80-1
 ☎0476320237

◎富津公民館 ☎678381
 書道教室 日時 4月30日 午前9時30分～正午 講師 禮谷孝
 絵画教室 日時 4月16日 午前10時～午後4時 講師 宗方範
 茶道教室 日時 4月13日 午後1時～3時 講師 安井玉峰
 ◎連絡先 泉花植木センター
 成田市天神字道場80-1
 ☎0476320237

神田氏の後任に朱氏が 大佐和分院長に就任

君津中央病院大佐和分院の院長として長い間、地域医療にご尽力いただいた神田勝夫先生が、3月31日付けで停年退職され、その後任に本院外科に勤務されていた朱明仁先生が就任されました。

朱先生は、昭和40年3月千葉大学医学部を卒業され、42年1月に君津中央病院外科の嘱託医で勤務。44年2月には正職員として勤務されて以来、外科科長、理事委員会の



朱 明仁先生



神田勝夫先生

委員などを歴任され、今回の就任となりました。今後のご活躍が期待されます。

大佐和分院長 就任に際して

君津中央病院大佐和分院 院長 朱 明仁

君津中央病院大佐和分院の神田勝夫先生が3月31日停年退職され、4月1日から私が後任院長として就任しました。私は本院の外科で、22年余り勤務してまいりました。その経験を生かして、富津市の地域医療に専念したいと考えています。

現在本院では、慢性のベッド不足に悩んでいますので、せめて大佐和分院で治療できる患者さんを受け入れることが可能になるように、体制を整え、地道に一步一步努力を重ねて、地域住民に信頼される病院に成長させたいと思っています。具体的には、医療内容の向上はもとより分院の設備を拡充し、看護体制の整備をはかり、かつ病院全体の質の向上を目指していきます。又事務の簡素化とスピード化のために、コンピュータの導入を考えています。

MMRの 予防接種を実施

今まで、麻疹(はしか)予防として行っている麻疹単独ワクチンのほかに、新しく3種類(麻疹、おたふくかぜ、風しん)の病気を1回の予防接種で免疫を与えることができるMMRWワクチンができましたので、今年度から希望者に接種いたします。なお、今までどおり麻疹だけの予防接種を希望される方も、健康管理課にご相談ください。

このほけんに関するお問い合わせは
健康管理課 ☎67-0574へ

- ・予防接種は、接種前一週間の検温がないと受けられません。
- ・保護者は、医師の問診にこたえられる方がおいでください。
- ・予防接種問診票つづりをご覧ください。

●MMR(麻疹、おたふくかぜ、風しん) 受付

期 日	場 所
5月9日	富津公民館、中央公民館、市民会館
10日	市民会館

＜対象＞ 62年11月1日～12月31日生れ
 ・その他12～72カ月の未接種児も受けれます
 ・当日は受付だけで接種はいたしません。
 ・MMR接種を希望される方ですでに麻疹接種済の方は除かれます。

自分で作る自分の健康

健康雑感

健康にすごしている者にとっては、自分の健康について特別の注意をほらうてはいないでしよう。また健康法というものが、年齢・性別によって異なるもので、万人に適用する方法をのべることは大変難しいでしょう。そこで日ごろ診療上しばしば話題になる2/3の点についてお話しします。

肥満 現代は飽食の時代とも呼ばれ、熟年層に運動不足やカロリーの取り過ぎによる太り過ぎの人が増えています。この肥満状態が続くと、脳卒中や心臓病、糖尿病といった成人病の誘因となることはよく知られています。太ると体の中にインシュリンの分泌が増えてきて臓臓に無理がかかり、この状態が長く続くと結局

糖尿病になってしまふのです。そもそもインシュリンというのは、血液中の糖分の調節をしているホルモンですが、腎臓で塩分の再吸収を促進するという働きもありません。このインシュリンが血液中に増えるのを尿の中に塩分が出ていきにくくなり、結局体内に水がたまって、循環血液量が増え血圧をあげることになり、塩分のとり過ぎはこれらの状態を更に増強するわけです。

タバコ 最近都市の近代化自動車の普及などによる大気汚染が著しく、喘息、慢性気管支炎といった大気汚染による公害病が増えています。大気汚染地区では、空気のきれいな農山村にくらべて、慢性気管支炎の発病率が7～8倍も多いといわれています。もちろん大気汚染だけが原因ではありません。もうひとつ、はつきり犯人だと思われているものにタバコがあります。

近ごろタバコをやめる人も増えてはいますが、まだまだ65パーセントの人がタバコを吸っています。タバコは、肺がんの原因としてもよく知られていますが、女性によく知られていないのが妊娠にあたるニコチンが妊娠にあたる影響も注意すべきです。アルコールはアルコールを原因とする肝機能障害が年々増える傾向にあります。欧米では、アルコール中毒による精神障害が問題となっており、日本人は、アルコールを肝臓で分解する酵素が欧米人とくらべて少ないため、アルコールによる精神障害にいたる前に肝機能障害をきたし、肝硬変などの肝臓病になるわけです。

アルコールの適量(個人差がありますが)を守り、週2回の酒を飲まない休肝日をつくるなど、上手に活用すれば動脈硬化を防ぐ善玉コレステ

●乳児健康相談 時間…10:00～15:00

期 日	場 所
4月12日	富津出張所
13日	保健センター
14日	市民会館
5月12日	保健センター
15日	富津出張所
	市民会館

＜対象＞ 生後12カ月までの乳児

●3歳児健康診断 受付時間…13:00～13:30

期 日	場 所
4月18日	市役所3階
20日	富津公民館
27日	中央公民館

＜対象＞ 61年1月～4月生

●赤ちゃん教室 受付時間…13:00～13:15

期 日	内 容
4月13日	離乳食について、試飲(食)・保育について、アレルギーについて

＜対象＞ 3～4カ月児を持つ母親又は、保育をされている方

●一般健康相談 時間…9:30～13:00

期 日	場 所
4月20日	富津老人憩いの家 9:30～15:00
26日	富津出張所
	保健センター
27日	市民会館
5月9日	富津出張所
	保健センター
	市民会館
10日	金谷コミュニティセンター 9:30～15:00

＜対象＞ 一般

やんちゃざかり



いすけ 主将くん(2歳5カ月)

秋生 嵐野純一・京子さん長男

暖かい春の日差を浴びながら、元気よく滑り台を滑り降りる主将くん。男の子らしくたくましく育ってほしいとお父さんの談。

●3種混合 受付時間…13:00～13:30

期 日	場 所
4月20日	湊小学校体育館
27日	富津公民館
5月9日	中央公民館

＜対象＞ 61年10月1日～62年2月28日生れ

●ポリオ 受付時間…13:00～13:30

期 日	場 所
4月26日	天羽中学校体育館
28日	富津公民館
5月10日	中央公民館

＜対象＞ 63年3月1日～8月31日生れ

●日本脳炎 受付時間…13:00～13:30

期 日	場 所
5月12日	天羽中学校体育館
18日	富津公民館
19日	天羽中学校体育館
25日	富津公民館
26日	天羽中学校体育館
31日	富津公民館
6月2日	中央公民館
7日	富津公民館
9日	中央公民館
15日	〃
22日	〃

＜対象＞ 59年5月1日～61年4月30日生れ
 ・その他3歳～就学前の未接種者も受けられます。この他3歳～就学前の未接種者も受けられます。初回接種を1～2週間あけて2回、翌年追加接種1回で基礎免疫となります。
 ・指定された期日、場所においてください。