



ふっつ 11月号

No. 199

昭和63年
11月4日

市の人口	
(10月1日現在)	(前月比)
世帯数	15,484 (-14)
人口	55,917 (-5)
男	27,899 (-23)
女	28,018 (+18)

編集発行 富津市役所秘書課 〒299-16 千葉県富津市湊260 電話 (0439) 67-0511

11月から暮れにかけて 出すごみが多くなります

分別収集にご協力を!

ごみを出すときは決められた、ごみ袋・収集日・収集場所・時間内に出すことになっていますが、これらが守られていないことがときどきあります。これから暮れにかけて出るごみが多くなります。皆さん、ごみを出すときは決められたことをよく守り、分別収集にご協力ください。



写真一空き缶(燃えないごみ)と菓子の空き袋(燃えるごみ)がいっしょに混ったごみ袋。ごみ処理上能率低下をきたしています。

- (ごみの分け方)
- 燃えるごみ
 - ・台所のごみ(料理くず、残飯、果物の皮、お茶から、卵のから、割りばし等)
 - ・タバコの吸い殻や掃除機のチリ
 - ・紙類(新聞、雑誌、チラシ、紙箱、チリ紙等)
 - ・布類、織紐くずや生理用品、紙おむつ
 - 燃えないごみ
 - ・プラスチック製品(シヤン、ブルー、洗剤の容器、食品用パック、玩具等)
 - ・合成皮革製品(靴、カバン等)
 - ・木の板、木箱など
 - ・その外装殻等
 - 燃えないごみ
 - ・空き缶、空ビン
 - ・陶磁器類
 - ・金属類(ナベ、ヤカン等)

ごみ収集日程表

天羽地区 (午前9時までにステーションに出してください)

収集日	可燃物・不燃物の収集地区
月・木	上町、仲町、下町、富士見町、長沼、犬吠、数馬、岩坂、台原、海島、赤津、相川入口、花輪、八木、八木上
火・金	高島、赤津、山向、外宿、新町、仲町、戸尻、仲谷、岡台、東大和田、高瀬、田倉、宇野、北町、土宮
水・土	東大和田、高瀬、田倉、宇野、北町、土宮
不燃物のみの収集地区	
第1・3(水)	田原、小志駒、岩木、志駒、山中、若井原、宇藤木、戸面原、東大和田、高瀬、田倉、宇野
第2・4(金)	金山、山人、中村、関山、白狐、相川、梨沢、横山、加藤、桜井

大佐和地区 (午前9時までにステーションに出してください)

収集日	可燃物・不燃物の収集地区
月・木	吉野地区(西大和田、新上、二、榎野谷、一陸、近藤、八田、清、中、千種新田地区(新田、二、三)一部地区は木蔵のみ)
火・金	小久保地区(薬畑、湯老田、神宮、太田、寺谷、高根、浪町一、二、仲町、上町、川向、弁天、) 若槻地区(若槻一、二、三、四、五)
水・土	小久保地区(上岩入、下岩入)
水	佐貫地区(佐貫、東佐貫、亀沢、中村一、二、鶴岡、大坪、八幡通毛)
水	佐貫地区(宝蔵寺、花香谷)

富津地区 (午前8時までにステーションに出してください)

収集日	可燃物・不燃物の収集地区
月・水・金	大塚、飯野
火・木・土	富津、青木、西川、岡崎工業社宅

- ・寝具類(ベッド、マット、カーペット、じゅうたん等)
- ・建具類(ドア、フスマ等)
- ・大きな家庭電気製品(洗濯機、冷蔵庫、テレビ、ステレオ、扇風機等)
- ・自転車、三輪車、オートバイ等
- ・ストロー、ガスレ
- ・燃えないごみは、空ビンで販売店へ引き取ってもらうものは引き取ってもらいましょう。スプレー等の空缶は底をくぎやその外のもので穴をあけてから、市指定の不燃物専用紙袋(赤色)で、口をひもで結んで出してください。
- ・市指定の紙袋は、お近くのタバコ小売店でお買い求めください。
- ・粗大ごみは、ゴミステーションに出さずに環境センターまで持ち込んでください。なお、家具類、寝具類、建具類、トタン、ブリキ、畳などはできるかぎり小さくしてから出してください。この場合1キログラム4円で処理します。
- ・使用済乾電池は、市指定の使用済乾電池回収袋に入れて出してください。(袋の配布は、毎年6月ごろです。)
- (市で収集、処理できないごみ)
 - ・産業廃棄物
 - ・農業用等ビニール類
 - ・タイヤ等ゴム製品(大きいもの)
 - ・コンクリートくず類
 - ・廃油類
 - ・農薬類
 - ・ペンキ、シンナー類
 - ・土砂、碎石
 - ・瓦類
 - ・灰、石こうボート、スレ
 - ・その他

粗大ごみは、ゴミステーションに出さずに環境センターまで持ち込んでください。なお、家具類、寝具類、建具類、トタン、ブリキ、畳などはできるかぎり小さくしてから出してください。この場合1キログラム4円で処理します。

使用済乾電池は、市指定の使用済乾電池回収袋に入れて出してください。(袋の配布は、毎年6月ごろです。)

(市で収集、処理できないごみ)

- ・産業廃棄物
- ・農業用等ビニール類
- ・タイヤ等ゴム製品(大きいもの)
- ・コンクリートくず類
- ・廃油類
- ・農薬類
- ・ペンキ、シンナー類
- ・土砂、碎石
- ・瓦類
- ・灰、石こうボート、スレ
- ・その他

※暮れのごみは、おしつもらないいうち早めに出してください。

市長の随記(8)

育樹祭の思い出

黒坂 正則

三年前の六十一年一月に、富津公園で第七回全国育樹祭が行われたことを覚えておられますか。昭和二十八年に天皇・皇后両陛下をお迎えして植樹祭が行われた折に、植えた松の木を、今度は、皇太子・同妃両殿下にお手入れしていただいた行事です。

この日は秋晴れの好天に恵まれ、市民の皆様のご協力もいただき大成功のうちに終りました。その折私も両殿下のお傍近くに接する機会に恵まれて、お二人の温かく、そして優しいお人柄に強く打たれたものです。

十九日の当日は高津公民館でのお出迎えから、市の概要のご説明の後昼食をいっしょにいただいた。そして高津岬の屋上からの展望のご説明等々の間終始笑顔と絶えず、周囲の人々にお気遣いくださいるご様子は本当に恐縮しました。また、鳥の巣箱を作った木に掛けた、間伐材を利用する等の作業をしている環境小学校の児童や、君津農林高等学校の生徒たちにもお気遣い話しかけられて、若者たちは大変感激したようでした。お帰りは大貫駅からでしたが、両殿下が待合室の少し手前まで歩いて来られたとき、下り線の向こう側でお

見送りしていた女性の一人が、「まあ来てくださいな」と大声で叫ぶと、折しも電車がホームに入ってきているにもかかわらず、妃殿下はわざわざ声の方に歩まれて、にこやかにお手を振って応えられたのは一同感激いたしました。

十二月に入ってからですが、沼田知事と東宮御所にお礼に伺いました。かねてから市では両殿下がおいでくださった記念に、富津公園に野外劇場を、また市内関原、戸面原ダム周辺に市民の森を造りたいと思いが、知事さんか、これに県としても協力したいと話し合ってきたところ、大変喜んでいただきました。

その後、富津公園はいつも美しく手入れが行き届き、広く市内の人々の憩いの場となっております。野外劇場もこの五月、両殿下のお座りになられたその場所にお座り完成しました。一方市民の森は市の事業として整備しておりますが、既に阿蘇都智神社を中心としたバナラマ広場が完成しました。今後は、キャンプ場や野鳥の森などを造って、恵まれた自然の和を大切にしたいと思っております。



富津・富津公園での全国育樹祭記念行事(植樹祭)の時に肥料を撒きながら両殿下

快適な環境づくりに向けて 公共下水道の供用を開始

—計画区域内の大堀地区で昭和64年12月から—



写真 環境衛生の向上に役立つ水洗式トイレ。下水道の整備でくみ取り式トイレの家庭は水洗式トイレが使用できるようになります。

公共下水道の供用が昭和64年12月から計画区域内の大堀地区で始まりま
す。この下水道事業は、昭和48年12月に事業認可を受け、69年3月まで約20年計画で、供用開始
に向けて工事を進めてきたもので、1年後いよいよ一部で供用が始まります。
下水道は私たちの生活環境を守り、川や海などの水質汚濁を防ぎ、自然環境を守るため重
要な役割を果たします。この事業を進めていくには、費用の財源として国や県からの補助
金・起債（借金）が必要です。さらに市費、地域住民からの受益者負担金などを充て、下水道
の建設を進めていくことが必要になりますので、地域の皆さんのご理解とご協力をお願いしま
す。（君津富津広域下水道組合）

公共下水道事業の早期整備を 図るためにご理解、ご協力を

受益者負担に関する条例で、1
平方メートル当たり、465円
と定められています。

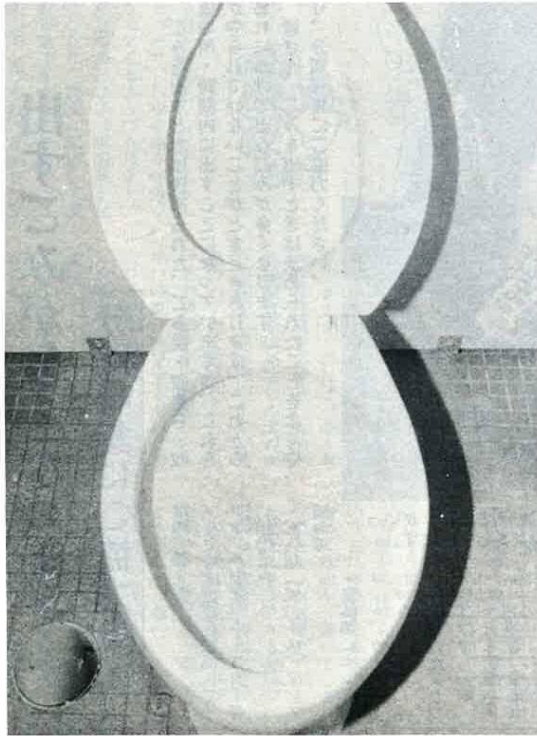
負担金ついでいくら

下水道が完備すると、台所
などの汚水が衛生的に排除で
き、水洗トイレの使用が可能
になるばかりでなく、まちの
環境衛生そのものが大きく向
上し、下水道のない地域に比
べて土地の利用価値が上がるこ
とになります。いわば下水道
は、地域の価値を決める貴重
な財産というわけです。この
貴重な財産の建設をさらに促
進するのに必要なのが、受益

者負担金制度です。
負担金は土地の面積に応じ
てかかりますが、毎年賦課さ
れるものではなく、その土地
に1回限り課せられるもので
す。負担金は、単位負担金額
にあなたの所有する土地の面
積を乗じて得た額で、単位負
担金額は、君津富津広域下水
道組合都市計画下水道事業受

※負担金の算出方法

(例) 200㎡ (約60坪) の土
地面積の場合
 $465円 \times 200㎡ = 93,000円$ とな
ります。93,000円が負担金で
す。

受益者負担金の負担区
大堀地区と青木区画整理予

受益者負担金制度とは

下水道の建設には膨大な費
用がかかるうえ、下水道の便
益を受ける市民は、下水道の
できた地区の市民に限られま
す。もし、下水道の建設費を
税金だけでまかなおうとすれ
ば、下水道のない地区の市民
には、税負担の不公平とい
う定地区です。

負担金の納付方法

・分割納付：負担金総額を5
年に分割し、さらに1年を
4期に分けて計20回で納め
ていただきます。
・一括納付：負担金を全期分
（負担金総額）又は1年分
をまとめて納付できます。

下水道使用料は

使用が始まると、使用者か
ら下水道使用料をいただくこ
とになります。
この下水道使用料は、家
庭の台所やふろ場などから
の排水、あるいは水洗トイ
レから排除された汚水を、
終末処理場できれいな水に
するために必要な経
費として負担してい
ただくものです。

（下水道使用料）		（1ヵ月当り）	
区分	汚水排除量	基本使用料	使用料
一般汚水	10㎡まで	800円	800円
	11㎡から60㎡まで	1㎡当り	90円
	61㎡から200㎡まで	1㎡当り	100円
	201㎡から1,000㎡まで	1㎡当り	110円
	1,001㎡以上	1㎡当り	130円

例 1ヵ月25㎡使用の場合
○基本使用料 10㎡まで 800円
○超過使用料 11㎡から25㎡まで
90円×15㎡=1,350円
計25㎡ 2,150円

下水道が整備される 地区の皆さんへ

現在、くみ取りトイレを使
用している家庭は、供用開始
の公示がされてから3年以内
に水洗トイレにすることが、
下水道法で義務づけられて
います。

下水道のしくみ

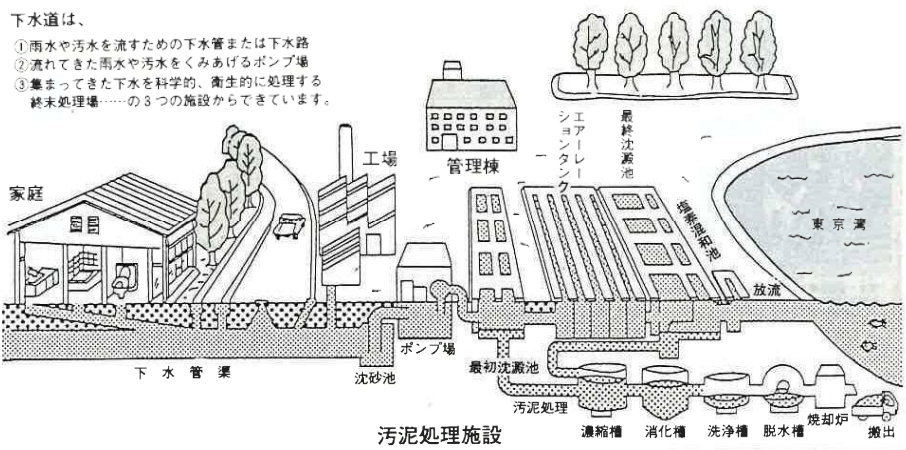

下水道は、
①雨水や汚水を流すための下水管または下水路
②流れてきた雨水や汚水をくみあげるポンプ場
③集めてきた下水を科学的、衛生的に処理する
終末処理場……の3つの施設からできています。

なお、現在浄化槽つきトイ
レを使用している家庭につい
ては、既設の浄化槽を撤去す
るか、消毒をして埋め立てる
方法で汚水を直接下水道に流
すようご協力ください。
一部助成金の検討
下水道組合では、利用者の
かたがたの経済的負担を少な
くするため、水洗トイレにす
る方や浄化槽を撤去・消毒し
て埋め立て、配管などをする
方の費用の一部を助成するこ
とを検討しています。
下水道組合からのお願
い
宅地内に設置されている汚
水升の上に、植樹又は大きな
石を置いてある方は、組合が
汚水升を管理するのに支障に
なりますので、供用開始まで
に移設してくださいようお願い
いたします。
負担金・使用料などくわし
くは、君津富津広域下水道組
合へお問い合わせください。
☎ 5611256

個人・団体3種目で それぞれ優勝を果たす

第41回千葉県民体育大会

第41回目を迎えた千葉県民体育大会が、9月18日を皮切りに10月2日までの16日間、県総合運動場陸上競技場をメイン会場にして開催されました。

- 弓道：7位
- 軟式テニス男子：8位
- バドミントン男子：2位
- なぎなた青年演技：6位
- ゴルフ
- 団体3位
- 吉原幸子(上) 個人女子1位

成人式に出席を



写真一昨年の成人式から

富津市成人式を、昭和64年1月15日に富津公民館で行います。この成人式に該当される方は、昭和43年4月2日から4年4月1日までに生まれ、た方で市内に住んでいて富津市に住民登録がなく出席を希望される方、申し込みは、12月15日まで富津公民館で878381へ

保育所の昭和64年度 入所を受け付け

市では、来春4月に入所する児童の受け付けを、12月2日から次の日程で行います。受け付け当日は、入所するお子さんやその家庭についてお尋ねしますので、お子さんのことにくわしい方が、そのお子さんを連れておいでください。

保育所は保護者の就労や出産、病気、死亡、家庭内での看護や内職のため、家庭でのお子さんの保育に欠けるため設けられています。このため入所申請には、保護者の就労・内職証明書、出産証明書、病人の診断書などが必要になります。就労・内職証明書は各保育所に用意し

受付場所	受付時間
12月2日(金)	9:00~16:00
12月5日(月)	9:00~12:00 13:10~16:30
12月7日(水)	9:00~16:00
12月8日(木)	14:30~16:30
12月9日(金)	12:10~16:30
12月12日(月)	9:00~12:00 13:30~16:30
12月13日(火)	9:00~16:00
12月16日(金)	9:00~16:00
12月19日(月)	9:00~16:00
12月21日(水)	9:00~16:00
12月23日(金)	8:30~11:30 13:00~16:30

古文書など新たに 5件が指定される

市の第4次指定文化財として書籍2件、建造物3件、計5件が指定になりました。このうち建造物の1件は道標ですが、道標は既に14基が一括指定されており、この中に含まれます。



写真一昨年の成人式から

富津市成人式を、昭和64年1月15日に富津公民館で行います。この成人式に該当される方は、昭和43年4月2日から4年4月1日までに生まれ、た方で市内に住んでいて富津市に住民登録がなく出席を希望される方、申し込みは、12月15日まで富津公民館で878381へ

所有 本やぐら(墳墓)は保存状態が良好で、内部には同時期に造られたと推定される五輪塔が数基安置されている美しいやぐらです。(写真)当地域と鎌倉地方との交流を知る上で、大変貴重な史料です。

所有 本やぐら(墳墓)は保存状態が良好で、内部には同時期に造られたと推定される五輪塔が数基安置されている美しいやぐらです。(写真)当地域と鎌倉地方との交流を知る上で、大変貴重な史料です。

所有 本やぐら(墳墓)は保存状態が良好で、内部には同時期に造られたと推定される五輪塔が数基安置されている美しいやぐらです。(写真)当地域と鎌倉地方との交流を知る上で、大変貴重な史料です。

所有 本やぐら(墳墓)は保存状態が良好で、内部には同時期に造られたと推定される五輪塔が数基安置されている美しいやぐらです。(写真)当地域と鎌倉地方との交流を知る上で、大変貴重な史料です。

高瓜水に映りて揺れてをり 借家札かかれる家の萩の花 足音を聞き分くらし飼犬は 鎖の及ぶまでを出迎ふ

三枝 敏子 この小さき魚も卵持たてをり 貴ひたる雑魚厨につくる

鈴木 順子 風香る茅花の原に穂波立ち人 一人見ず今日も暮れゆく

岡本 青輪 しらじらと木々の葉裏を藤か せて梅雨の最中を北風荒び吹く

鳥海 良子 高僧の積糸給ひたる白蓮の花 咲き初むる若木清しく

ボラは俗に出世魚と呼ばれ、成長につれて、イナ、ボラ、トドと名が変わります。内湾ではどこでもとれる魚なので、みなさんも存知のことでしょう。ただこの魚は、旬と旬はずれがありにもはつきりしており、春から秋にかけては、臭みもあり、味がた落ちするの欠点ですが、十一月から二月にかけての旬のものはすばらしい味です。値段もさほど高くなく、これから、この魚の食べどきです。

この魚は俗に寒ボラと呼ばれるように、寒のうらが最高で、近郷近辺から、何百人もの人が入漁船を引っつけて押しよせたものです。獲物は一人四、五十尾、まさにに牡蠣を見ものでした。この漁法も魚付保安林が切り払われてからは、魚が集まらなくなり、今では昔語りとなつてしまつていきました。開発の波は、こうしたところにも押しよせてくるのでしょうか。古来の伝統の味がしたいに失われ、輸入魚ばかりがむやみやたくついでにこの魚独特の漁法があまりに少なくなつてしまつた。大変ななり脂のりがよく、この魚は眼にも脂肪が

ボラは俗に出世魚と呼ばれ、成長につれて、イナ、ボラ、トドと名が変わります。内湾ではどこでもとれる魚なので、みなさんも存知のことでしょう。ただこの魚は、旬と旬はずれがありにもはつきりしており、春から秋にかけては、臭みもあり、味がた落ちするの欠点ですが、十一月から二月にかけての旬のものはすばらしい味です。値段もさほど高くなく、これから、この魚の食べどきです。

ボラは俗に出世魚と呼ばれ、成長につれて、イナ、ボラ、トドと名が変わります。内湾ではどこでもとれる魚なので、みなさんも存知のことでしょう。ただこの魚は、旬と旬はずれがありにもはつきりしており、春から秋にかけては、臭みもあり、味がた落ちするの欠点ですが、十一月から二月にかけての旬のものはすばらしい味です。値段もさほど高くなく、これから、この魚の食べどきです。

有段を目指して

出版 本因坊 武宮正樹 出題 八段 北村昌男

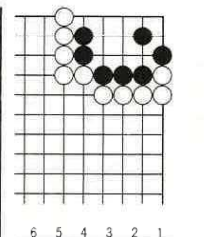

能城衛さん(大田区池上) から佐賀中学校へ

△壺1点(10万円相当) 株式会社マザー牧場(田舎940番地の3)代表取締役社長 前田福二郎さんから佐賀コミニティセンターへ。

ボラは俗に出世魚と呼ばれ、成長につれて、イナ、ボラ、トドと名が変わります。内湾ではどこでもとれる魚なので、みなさんも存知のことでしょう。ただこの魚は、旬と旬はずれがありにもはつきりしており、春から秋にかけては、臭みもあり、味がた落ちするの欠点ですが、十一月から二月にかけての旬のものはすばらしい味です。値段もさほど高くなく、これから、この魚の食べどきです。

ボラは俗に出世魚と呼ばれ、成長につれて、イナ、ボラ、トドと名が変わります。内湾ではどこでもとれる魚なので、みなさんも存知のことでしょう。ただこの魚は、旬と旬はずれがありにもはつきりしており、春から秋にかけては、臭みもあり、味がた落ちするの欠点ですが、十一月から二月にかけての旬のものはすばらしい味です。値段もさほど高くなく、これから、この魚の食べどきです。

ボラは俗に出世魚と呼ばれ、成長につれて、イナ、ボラ、トドと名が変わります。内湾ではどこでもとれる魚なので、みなさんも存知のことでしょう。ただこの魚は、旬と旬はずれがありにもはつきりしており、春から秋にかけては、臭みもあり、味がた落ちするの欠点ですが、十一月から二月にかけての旬のものはすばらしい味です。値段もさほど高くなく、これから、この魚の食べどきです。

ボラは俗に出世魚と呼ばれ、成長につれて、イナ、ボラ、トドと名が変わります。内湾ではどこでもとれる魚なので、みなさんも存知のことでしょう。ただこの魚は、旬と旬はずれがありにもはつきりしており、春から秋にかけては、臭みもあり、味がた落ちするの欠点ですが、十一月から二月にかけての旬のものはすばらしい味です。値段もさほど高くなく、これから、この魚の食べどきです。

有段を目指して 出版 本因坊 武宮正樹 出題 八段 北村昌男



能城衛さん(大田区池上) から佐賀中学校へ

△壺1点(10万円相当) 株式会社マザー牧場(田舎940番地の3)代表取締役社長 前田福二郎さんから佐賀コミニティセンターへ。

ボラは俗に出世魚と呼ばれ、成長につれて、イナ、ボラ、トドと名が変わります。内湾ではどこでもとれる魚なので、みなさんも存知のことでしょう。ただこの魚は、旬と旬はずれがありにもはつきりしており、春から秋にかけては、臭みもあり、味がた落ちするの欠点ですが、十一月から二月にかけての旬のものはすばらしい味です。値段もさほど高くなく、これから、この魚の食べどきです。

ボラは俗に出世魚と呼ばれ、成長につれて、イナ、ボラ、トドと名が変わります。内湾ではどこでもとれる魚なので、みなさんも存知のことでしょう。ただこの魚は、旬と旬はずれがありにもはつきりしており、春から秋にかけては、臭みもあり、味がた落ちするの欠点ですが、十一月から二月にかけての旬のものはすばらしい味です。値段もさほど高くなく、これから、この魚の食べどきです。

ボラは俗に出世魚と呼ばれ、成長につれて、イナ、ボラ、トドと名が変わります。内湾ではどこでもとれる魚なので、みなさんも存知のことでしょう。ただこの魚は、旬と旬はずれがありにもはつきりしており、春から秋にかけては、臭みもあり、味がた落ちするの欠点ですが、十一月から二月にかけての旬のものはすばらしい味です。値段もさほど高くなく、これから、この魚の食べどきです。

ボラは俗に出世魚と呼ばれ、成長につれて、イナ、ボラ、トドと名が変わります。内湾ではどこでもとれる魚なので、みなさんも存知のことでしょう。ただこの魚は、旬と旬はずれがありにもはつきりしており、春から秋にかけては、臭みもあり、味がた落ちするの欠点ですが、十一月から二月にかけての旬のものはすばらしい味です。値段もさほど高くなく、これから、この魚の食べどきです。

藤村義朗氏を招いて

市民文化教養講演会

とき 12月3日(土) 午後1時20分
 ところ 中央公民館
 演題 「国際社会の中の日本」

藤村義朗氏



講師 藤村義朗氏：K.K. ユビターコーポレーション社長
 藤村氏は、姉妹都市アメリカカールスバッド市を紹介され、最近

映画化された「ゲアナザ・ウェイ」のモデルになった方で、1年の大半を海外で活躍されている多彩な国際人です。

第5回富津公園 硬式テニス大会へ参加を

日時/11月13日 午前8時30分(予備日20日)
 会場/富津公園テニスコート
 ト ハードコート8面
 ・競技種目/男子・女子ダブルス 6ゲーム先取制
 ・参加料/1ペア2000円 (申し込み後の返金はしません)
 ・表彰/3位まで
 ・主催/富津市、富津観光協会

ハイキングで心も身体もリフレッシュ

第8回富津市民ハイキング

富津市民憲章推進協議会の主催により次のとおり富津市民ハイキングを実施いたします。市民の皆さん、ふるってご参加ください。

日時/11月23日(木) 雨天の場合 8時30分~9時
 会場/市民ふれあい公園陸上競技場



ご存知ですか

「税を知る週間」

11月11日から17日は「税を知る週間」です。税は、私たちが豊か

で安定した暮らしができるように国が活動するための大切な財源です。このように重要な役割を果している税について、その仕組みや使いみちを十分に理解した上で、正しい申告と納税をしていただく必要があります。

月日	行 事 名	内 容	会 場	時 間
11月11日(金)	一日税務署長シャトルサービスが配布	税のPR誌に認印を添えてシールを貼って、法入会主催の講演会	管内JR駅前木更津、上総湊、袖ヶ浦、留米	10:30~12:00
	講 演 会	法人会主催の講演会	木更津市民会館小ホール	13:30~16:30
11月14日(月)	税の無料相談	東京地方税理士会木更津支部による無料相談	木更津信用金庫中央支店	9:00~15:00

昭和64年度入学児童の健康診断日程表

期 日	時 間	診 断 名	場 所	地区名
11月10日(木)	午後12:30	受 付	大貫小学校	大 貫
	午後1:30	医師による健康診断	大貫小学校	大 貫
11月11日(金)	午後12:30	受 付	吉野小学校	吉 野
	午後1:30	医師による健康診断	吉野小学校	吉 野
11月16日(水)	午後12:30	受 付	天神山小学校	天神山
	午後1:30	医師による健康診断	天神山小学校	天神山
11月17日(木)	午後12:30	受 付	金谷小学校	金 谷
	午後1:30	医師による健康診断	金谷小学校	金 谷
11月22日(火)	午後12:30	受 付	横間小学校	横 間
	午後1:30	医師による健康診断	横間小学校	横 間
11月25日(金)	午後12:30	受 付	佐賀小学校	佐 賀
	午後1:30	医師による健康診断	佐賀小学校	佐 賀
11月29日(火)	午後12:30	受 付	青地小学校	青 地
	午後1:30	医師による健康診断	青地小学校	青 地
11月30日(水)	午後12:30	受 付	飯野小学校	飯 野
	午後1:30	医師による健康診断	飯野小学校	飯 野
11月30日(水)	午後12:30	受 付	竹岡小学校	竹 岡
	午後1:30	医師による健康診断	竹岡小学校	竹 岡
11月30日(水)	午後12:30	受 付	富津小学校	富 津
	午後1:30	医師による健康診断	富津小学校	富 津
11月30日(水)	午後12:30	受 付	湊小学校	湊
	午後2:30	医師による健康診断	湊小学校	湊

(10月号で環・飯野小学校の受付時間が午後1:00に、湊小学校の医師による健康診断・知能検査が午後1:30になっており、あやまっております。日程表のとおり訂正します。)

保険料は便利な 口座振替えて



国民年金の保険料は、市で発行する納付書で毎月納めることになっています。個人で納めている方は、気をつけているようでもつうっかり忘れてしまうときも、あなたの預金口座から自動的に振り替える口座振替なら安心です。毎月納めに行く手数がはげ、納保料の納付には便利な口座振替をご利用ください。

交通事故と国保

いま、およそ一分間に一件の割合で交通事故が起こり、二時間に一人の割合で事故による死者が出ています。(昭和六十一年の警察庁資料による) 交通事故がどんなに多い状況でも、自分だけは絶対に大丈夫と断言できる人はいないでしょう。そこで、交通事故と国保のかかりを取り上げてみましょう。

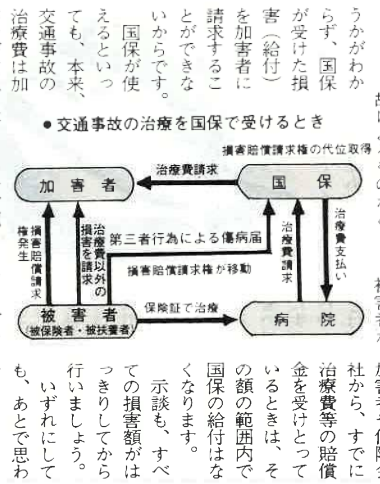

その火、そのとき すぐ始末

秋の全国火災予防運動11/1~11/2 全国一斉に秋の火災予防運動が、11月26日から12月2日まで行われます。今年の重点目標は、高齢者、身体不自由者等を中心とした死傷防止対策の徹底。家庭および地域の防火対策の推進。百貨店、旅館、飲食店等不特定多数の方が入りやすい防火対象物に係る防火安全の確保の3つです。

訂正

広報ふつつ10月号(第198号)6ページの土地取引きの届出面積が市街化区域で2000平方メートル以上、用途地域で5000平方メートルとあるのは改正前の基準です。これらは、いずれも300平方メートルの誤りです。おわびし訂正します。

建築物の設計又は発注の初期に指定工事店を通じ給水の申し込みをしてください。

忘れずに受けましょう！ 計量器（はかり）の検査

商店、工場、病院、学校等で計量器（はかり）を取り置きまたは証明に使用している方は、年一回の定期検査を受けなければなりません。市では、次の日程で検査を実施しますので、必ず受検してください。

①計量器（増おもり）分銅を
②計量器定期検査申請書
③検査手数料（1台150円/900円程度）
④印かん

※なお、都合により当日受検できない方は、水産部へ電話予約
☎67-3114までご連絡ください。

検査当日は、次のものを持参してください。

昭和63年度計量器定期検査日程

月日	検査場所	時間
11月22日	峰上出張所	10:30~15:00
24日	金谷コミュニティセンター	10:30~12:00
25日	竹岡コミュニティセンター	13:00~15:00
28日	市民会館	10:30~15:00
29日	水道部事務所	〃
29日	中央公民館	〃
30日	絹青年館	10:30~12:00
〃	尾崎記念館	13:00~15:00
12月1日	東町公民館	10:30~15:00
2日	青地地区青年館	〃
5日	山王公民館	〃
7日	市民会館	〃

窓口証明事務の取り扱いが どこの窓口でも受けられます

市では11月から、戸籍謄本・抄本、住民票の写しの交付および諸証明の交付事務の取り扱いを、どこの窓口でも受けられるようにしました。例えば、高津市高津に本籍を有する方が戸籍謄本を取るとき、いままでは高津出張所のみでしたが、大佐和出張所でもどこの窓口でもとれるようになりました。

なお、取り扱いは交付事務は次のとおりです。

○戸籍関係

①扶養②所得③資産④評価⑤納税⑥公課⑦住所⑧登載⑨身分証明書⑩印鑑証明

福祉だより

ホームヘルパー（老人家庭奉仕員）を派遣します

心身の障害などで、日常生活に支障のある老人のいる家庭に、ホームヘルパーを派遣して身のまわりの世話をしていただきます。

ただしこの奉仕は、その世帯の課税状況によって有料になる場合があります。料金は1時間200円から650円です。

○入学者の選考
学力試験はありません。書類選考により原則として応募順に決定します。

○募集要項・願書の請求
募集人員/50名
受験資格/高等学校卒業か来春卒業の方
試験日/昭和64年2月14日・15日
受付期間/昭和64年1月25日～31日
問い合わせ/千葉県保育専門学院 ☎0472-635530



昭和64年度千葉県 保育専門学院の生徒募集

○入学者の選考
学力試験はありません。書類選考により原則として応募順に決定します。

○募集要項・願書の請求
募集人員/40名
受験資格/中学卒業か来春卒業見込みの方で、15歳以上19歳未満
試験日/昭和64年2月12日
受付期間/昭和64年1月9日～2月8日
問い合わせ/館山海員学校教務課 ☎0470-221912

君津地区政治学級 受講者募集

県選挙管理委員会と市明るい選挙推進協議会では、市民の皆さんに政治や選挙についてより一層の関心を持っていただくための、君津地区政治学級の受講者を次のとおり募集します。

○日時 11月24日 午後1時～4時
○場所 木更津市民会館中ホール
○講師・演題 (1)芳賀綾氏(東京工業大学名誉教授・NHK解説委員)「政治の常識と非常識」(2)沖藤典子氏(フレイクシ

君津郡市共同高等職業訓練校の生徒募集

○建築科・和裁科・造園科
申し込み・問い合わせは、職業訓練法人君津郡市職業訓練協会 ☎0438-368120

お知らせ

平塚、12月20日 高津出張所 相談員 三田みつ、12月27日 市役所本庁 相談員 池田るい子
◇家庭教育相談(毎週木曜日) 時間 午前9時～午後4時 中央公民館 相談員 伊藤くみ子
◇婦人児童相談 時間 午前10時～午後3時 11月18日 高津出張所、11月25日 大佐和出張所 市役所婦人児童課 執務時間内随時
◇消費生活苦情相談 時間 午前10時～午後3時 12月1日 高津出張所会議室、12月15日 大佐和出張所会議室
◇漁民転業相談 時間 午前10時～午後3時 11月17日、12月1日 高津出張所転業対策室
◇交通事故相談 時間 午前10時～午後3時 11月28日、12月12日 市民会館1階会議室
◇農地相談 日時 11月18日 午前10時～正午 高津出張所 午後1時～3時 大佐和出張所 ※農地の移動・転用、農業者年金受給のための申請者は、毎月25日までに提出してください。

○高津公民館 ☎87381
書道教室 日時 11月29日 午前9時30分～正午 講師 樽谷孝
絵画教室 日時 11月20日 午前10時～午後4時 講師 宗方範
宗方教室 日時 11月10日 午後1時～3時 講師 安井五峰
俳句教室 日時 11月15日 午後1時30分～3時30分 講師 稲村繁花
料理教室 日時 11月17日 午前9時30分～正午
◎連絡先 県花植木センター 成田市天神字道場80-1 ☎0476-320237

放送大学第1学期生募集

○募集学生
全科履修生(卒業をめざす学生) 7000名
選科履修生(1年間在学する学生)
科目履修生(1学期間在学する学生)
特修生(全科履修生をめざす学生)

○受付期間
昭和63年12月1日～64年1月31日

公民館だより

◎中央公民館 ☎652251
陶芸教室 日時 11月9日、12月7日 午前9時～正午 講師 吉川豊治郎
茶道教室 日時 11月10日

花植木センター
11月の催しもの

◎研修会
○松の手入れ(もみあげ) 11月19日午前10時～午後4時
○樹木の防寒管理 11月26日午前10時～午後4時
○藤の剪定と棚作り 12月1日午前10時～午後4時
○落葉樹の剪定 12月3日午前10時～午後4時
○正月用寄せ植えの作り方 12月8日・9日午前10時～午後4時
◎展示会
○サンキヤ盆栽秋季展 11月22日・27日
・入園、受講料は無料です(ただし、正月用寄せ植えの作り方研修については、教材費のみ徴収させていただきます。研修日の10日前までにご連絡ください。)

◎連絡先 県花植木センター 成田市天神字道場80-1 ☎0476-320237

糖尿病講習会

日本糖尿病協会千葉県支部
地方支部「あざみ会」では、
郡市医師会などの協力を得て
次のとおり講習会を行います。

日時/11月12日(出) 午前11時
午後3時

会場/木更津市保健相談セン
ター

内容・スライド(療養の基本)

- ・弁当(昼食)の個別指
導(弁当持参のため)
- ・療養体験発表とその指
導、栄養士の話など
- 詳細は上総記念病院事務局
へ ☎0438227111

労災職業病

なんでも相談会

日時 11月26日(出) 午後1時
午後4時

会場 船橋中央公民館準備室
相談費用 無料
連絡先 千葉中央法律事務所
☎0472254567

火葬炉を改修工事

皆さんのご協力を

火葬場では、火葬炉改修工
事(2炉のうち1炉)を11月
13日から12月3日まで行いま
す。しばらくの間ご不便をお

かけますが、ご協力をあ願
います。

最低賃金額が 改正されました

千葉県内のすべての使用者
と労働者(パートタイマー、
アルバイト等を含む)に適用
される千葉県最低賃金額が10
月1日から次のとおり改正さ
れました。

時間額/483円
ただし、その中には、暮
の手当などの臨時的なものや
賞与など1カ月を越える期間
ごとのもの、時間外労働の割
増賃金、精進手当、通勤手
当、家族手当は含まれません
このほかに、産業別に(8分
類)最低賃金が設けられてい
ます。くわしくは、千葉労働
基準局賃金課 ☎0472254
52111までお問い合わせを

自分で作る自分の健康

早期発見の大切さ

大腸がん

最近、大腸がんが
増えています。統計
によると、現在大腸
がんの死亡率は、人
口10万人に対して13
人から15人です。つ
まり、この富津市で
も毎年7人から8人がこの
病気で犠牲になっている計
算です。胃がんが少なく
なってきたのに対して、
大腸がんは年々増加の一途
をたどり、このまいく
と、21世紀までに胃がんを
追い越しそうな勢いです。

大腸がんの多くは、最初
はポリープと呼ばれるイボ
のようなものから発生する
といわれています。このポ
リープが進行すると次第
に大きくなり、潰瘍を作
ります。そしてついに、
腸の中をふさいでしまい腸
閉塞の状態となります。ま
た、一部のがん細胞はイボ
からはなれて、リンパ節や
肝臓に飛び火します。しか
し、胃がんに比べがん細胞
そのものの性質はだたやか
で、早い時期に見つければ

完全に治る可能性が高くなり
ます。

大腸がんの症状は、下血と
いつて肛門からの出血が始ま
ることが多く、これを持て
いだと思つて放つておくと、
手遅れになることがあります。
やがてがんが進んでくると、

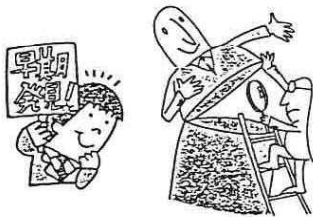

下痢と便秘をくり返すようにな
ったり、お腹の痛みが強くな
って来たりしてきます。
そしてついに、腸閉塞を起
こしたり、肝臓に転移して黄
疸が出てきたりしますが、こ
のころにはまだ手術では治
らなくなつてはいることが多い
ため、便に血が混つていた

ら恥ずかしがらずに早めに専
門医に診てもらつて下さい。
大腸がん検査の2本柱は、注
腸検査と大腸内視鏡検査です。
注腸検査とは、肛門からバリ
ウムを注入し、大腸をレント
ゲンで映し出す方法です。こ
れは、最近広く行われるよう
になってきて細かく病変もよ
く見つかるようになってしま
したが、複雑な走り方をする
S状結腸の病変は見つけ出し
にくいことも多くあります。
その点大腸内視鏡検査は、肛
門から内視鏡を入れて直接大
腸粘膜ののぞくため数ミリ程
度のポリープも見つけ出せま
す。さらに生検と言つて一部
の粘膜を摘んでがん細胞が
あるかないかを確かめること
もできます。これは、少々専
門的な技術を必要としますが、
注腸検査では見逃しやすい部
分の病変も見つけやす、違
いのわずかな凹凸から色の表
現まで観察でき、大腸がんを
早い時期に発見するためには
ぜひ必要な検査です。

大腸がんの治療は、すでに
進行してしまつたものに対し
ては、お腹を開いて腸を切除
するは、お腹を開かず、しか
も高腸まで進んだがんでは、人
によっては大腸内視鏡による
切除も可能ですが、医師 三枝一雄

テレホン健康相談
☎67-2040
毎週月曜日午前9時から11
時30分まで(月曜が休日の場
合は火曜日になります)

やんちやざかり
元久くん(1歳9カ月)
千種新田
平野隆一郎・裕子さん長男
ぼくのニックネームは「モックン」、
「おーいスタートするよ」と腕白ぶりを見せる元久くんです。

ほけん
このほけんに関するお問い合わせは
健康管理課☎67-0574へ

●ポリオ 受付時間...13:00~13:30

期日	場 所
11月24日	天羽中学校体育館
12月2日	富津公民館
9日	中央公民館

＜対象＞ 62年9月1日~63年2月29日生れ
※接種日前1週間の体温測定が必要です。
体温表は各出張所にあります。当日会場
にも用意してありますので申し出てくだ
さい。

●麻疹(はしか) 受付 時間...9:30~11:30

期日	場 所
12月2日	富津公民館、中央公民館
市民会館	
3日	市民会館

＜対象＞ 麻疹=昭和62年5月1日~5月31日生れ
この外12~72カ月の未接種者も受けけ
ます。接種が好ましいと定められた時期は、18~
36カ月の幼児です。
乳幼児3種混合=9~24カ月未満(集団接
種前)の幼児で接種希望者は、費用3,6
00円と母子手帳・印かんを持参して申し
込みを。24カ月以上は集団接種の対象とな
り個人通知をし費用も無料になります。
※受付には、印かん・母子手帳を持参してくだ
さい。

●3種混合(1期) 受付時間...13:00~13:30

期日	場 所
11月25日	湊小学校体育館
12月2日	富津公民館
13日	中央公民館

＜対象＞ 61年3月1日~9月30日生れ
※接種日前1週間の体温測定が必要で
す。体温表は各出張所にあります。当日会場
にも用意してありますので申し出てくだ
さい。

●乳児健康診断 受付時間...13:00~13:30

期日	場 所
12月6日	市民会館
7日	中央公民館
8日	富津公民館

＜対象＞ 63年8月・9月生

●一般健康相談 時間...9:30~15:00

期日	場 所
11月24日	市民会館
25日	富津出張所
保健センター	
29日	富津老人憩いの家
12月1日	市民会館
保健センター	9:30~12:00
富津出張所	
2日	金谷コミュニティセンター

＜対象＞ 一般

●母親学級(中央公民館) 受付時間...12:45~13:00

期日	場 所
11月17日	妊娠中の過ごし方、妊婦体操
25日	分娩、補助動作
30日	妊娠中の栄養、保育

＜対象＞ 妊婦

●乳児健康相談 時間...10:00~15:00

期日	場 所
11月14日	市民会館
16日	富津出張所
保健センター	
12月14日	市民会館
15日	保健センター
16日	富津出張所

＜対象＞ 生後12カ月までの乳児

休日在宅当番医
テレホンサービス
消防署内
☎65-2141
(9時~17時)