



ふっつ 7月号

No.183

昭和62年
7月3日

市の人口			
(6月1日現在)		(前月比)	
世帯	15,410		(+13)
人口	56,129		(-10)
男	28,021		(+2)
女	28,108		(-12)

編集発行 富津市役所秘書課 〒299-16 千葉県富津市湊260 電話 (0439) 67-0511

献血で守る尊い命

7月は「愛の血液助け合い運動」です

夏になると水の使用料が増え、水不足になりがちなのはよく知られています。しかし、同じ夏に、輸血に必要な血液が不足しがちになることは、案外知られていないようです。

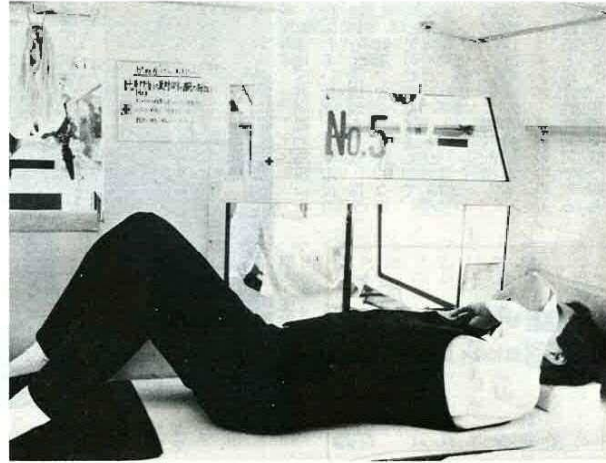

夏は、旅行や帰省をする人が増えるためですが、献血する人が減るといわれています。それにより、夏の暑さが「献血をしよう」とする皆さんの善意を喪失させてしまうのかもしれない。夏だからといって病人やけが人が減るわけではありません。献血をして、助け合いの血液を「い」というあなたの善意を血液が不足しがちな夏にも生かしてほしいものです。

7月は、富津市内での献血の予定はありませんが、7月18日午前10時から午後3時30分まで、木更津駅東口で街頭献血を行います。ぜひご協力ください。

献血についてのお問い合わせは、千葉県赤十字血液センター(〒0472-0183 31-0472)まで。

自分たちの海水浴場は自分たちできれいに

く磯などの粗大ゴミ約40トンを取集めました。

「自分たちの海水浴場は、自分たちできれいに」と、高津・吉原小学校で6月8日、高津海水浴場の清掃を行いました。



当日は、富津・吉原小学校5・6年生、引率の先生、観光協会役員併せて約520人が参加して、下瀬海岸、内海海岸の清掃を行い、空気を洗った。



海開き日程

- ・高津海水浴場 7/7%
- ・大田中央・國津海水浴場 7/7%
- ・新郷海水浴場 7/7%
- ・上野海岸海水浴場 7/7%
- ・竹園海水浴場 7/7%
- ・津港海水浴場 7/7%

社会を明るくする運動月間

7月1日から31日までは、社会を明るくする運動月間です。すべての国民が犯罪、非行の防止と罪を犯した人たちの更生について理解を深め、それぞれの立場において力を合わせ犯罪や非行のない明るい社会を築こうとする運動です。

うまい話に



最近、消費者の心理を巧みに利用した悪質業者による被害が増えています。特に健康不安、一人暮らしの寂しさなどを心理的弱さのあるお年寄りにターゲットを絞り、巧妙な手口で高額商品を売りつけたり、大切な老後資金をだまし取られる事例が目立っています。

市長の雑記帳③

螢地図



うきうきしいかの山、小船釣りの川。この昔の小学地歌は古きよき時代の豊かな自然にあふれる田舎の情景を、ふる里に託して歌ったもので、私たちの年代の者にとって懐かしい歌の一つです。



富津市長 黒坂正則

ここは心と身体の健康工場

—市民ふれあい公園一部供用開始—

富津地区共同福利施設（市民ふれあい公園）は、市民の良好な生活環境を形成・保全し、健康で安全で文化的なまちづくりを役立てるもので、スポーツゾーン・森と広場ゾーン・近隣広場ゾーンと三つのゾーンごとに施設配置し、スポーツ・レクリエーション・ジョギング・自然の中の野外教室と総合的に利用できる施設として、総事業費一四八億八、〇〇万円、総面積約三五・七ヘクタールで、完成は昭和六十五年の予定です。このほど完成したのは、スポーツゾーンのアニスコर्ट・緑林広場・球技広場、森と広場ゾーンの野外彫刻広場・よるさとの森、近隣広場ゾーンの自由広場、

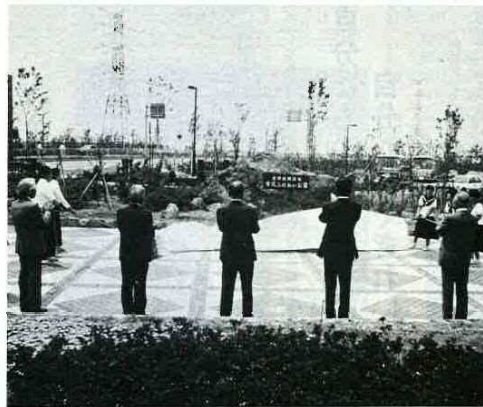

富津地区理立地と市街地の間において、昭和六十一年一月から公害防止事業団の手で工事が進められていた、緩衝緑地の富津地区共同福利施設（市民ふれあい公園）の一部（十六・二ヘクタール）が完成し、五月三十一日付けをもって市に譲渡され、六月十三日には同公園の野外教室で約四五〇名が参加して開園式が行なわれました。今月は、この市民ふれあい公園をイラストと写真で紹介しましょう。

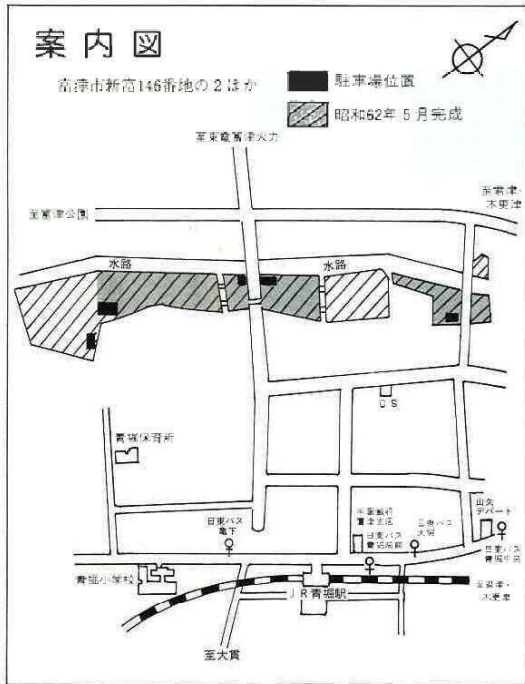

ゲートボール場をのぞいて

①ふるさとの森
野鳥観察などを通して自然との親しみ方を体験的に学べる場所です。



②野外彫刻広場
富津市に関連した彫刻などを配置して、郷土に親しめる場とします。



③湿地
中心として小動物の生息の場を回復するとともに、観察路を設けてその生態にふれることができます。



④緑林広場
休憩や、軽いゲームの利用もできる広場で、築山の丘頂部に世界との「和」を願って、大きな地球儀をかたどったミニマンドームを設置しました。



⑤はなの広場
スポーツゾーンの北側入口の付近の広場は、公園周辺地区の住民の日常的な利用を考慮して、草花や花木を配し四季の花を楽しめる広場です。



⑥球技広場
少年野球ならび一面ほどとれる大きさの広場で、サンカク等の球技に利用できる多目的広場です。



⑦アニスコर्ट
コートは、クレートコートと全天候ウレタン系コートと十面を設計し、夜間利用に際して五面にナイター照明を設計しました。



⑧自由広場
君津市との隣接部には、ゲートボール場などの動的利用に適した大きな広場の広場です。



⑨野外教室
郷土の歴史や自然、植物観察や野外活動の拠点として、利用ができる施設です。



⑩自由広場
基礎的な健康維持のためのトリム施設を設け、ジョギングコースと関連して、思い思いに体力に適した運動ができます。



■有料施設のご案内

	庭球場	球技場
開園時間	午前9時～午後5時 (冬期は10時～4時)	午前9時～午後5時
使用料	テニスコート1面 500円/1時間 ウレタン系コート1面 500円/1時間 (夜間増徴料金 500円/1時間)	アマチュアスポーツに使用するとき 500円/1時間 上記以外の催しものに使用するとき 1000円/1時間
休館日	毎週月曜日（月曜が祝祭日のときはその翌日） 12月28日～1月4日（8日間）	
問合せ先	市民ふれあい公園管理事務所 ☎0439-87-4205	

新両国花火大会 7月25日（土）午後7時～富津公園（雨天の場合順延）



●社会福祉に役立ててほしい
次のかたがたから社会福祉協議会にご寄付がありました。

・伯山会代表米山伯山さん
二万圓

・安房千島の里愛好会会長茂木静雄さん(豊岡)からチャリティー取組の一部寄付金として5000円

・大佐和延親愛好会会長平野義夫さんからチャリティー取組の一部寄付金として5000円

「房統の魅力500選」
心時代といわれる今日、わたしたちの住む千葉県の「子ばら」を今一度見直し育てていこう、千葉県では「房統の魅力500選」を行うことになりました。

高津市からは、表の51点が候補として選ばれました。

あなたも推薦を
この中から各分野3点ずつ推薦し、投票してください。(候補以外でも推薦できます。投票票裏は次のとおりです。投票できる方、千葉県に住んでいる方、千葉県に通勤・通学している方は、投票用紙を製法方法によってお送りください。投票用紙は各投票所の窓口にあります。

送り先 問い合わせ先
〒261-91 千葉市中場町4番1号 千葉県環境

この機と椅子を学校で買わなければいけないとなるとどうしよう。ガラスが割れてしまった。壊れかたがはがれまじった。といつても、すぐ修理できないくらいになってしまいうでしよう。税金を支えられているのは、私達子供だけではありません。道路や福祉施設などもあります。私の家の近くに、身体障害者のために建てられた、光生園という施設がありました。おととしの

私の考える税

原 めぐみ



税金と、辞典を引くと「国や市町村などがおおよげのことに使うために取りたてる税金」と、書いてあります。税金という、大人が払うもので、私達子供には関係ないか、難しい問題だと思いがちです。

しかし、よく考えてみると決してそうではなく、私達子供にも大きなかわりのあるものなのです。口に入る食べ物一つとっても、税金というものがかわっているし、毎日の学校生活を考えてみてもそうなのです。

税金というのは、辞典に載っていたように確かに、とりたてられる税金です。その印象は、あまりよいものではないかもしれません。しかし、その税金が、どれだけの周りに使われていることでしょうか。学校、公園、福祉施設、道路、私わきまされている、というように思いがちですが、よく考

匿名希望の方から673円のご意見ありがとうございました。投票票裏は次のとおりです。投票できる方、千葉県に住んでいる方、千葉県に通勤・通学している方は、投票用紙を製法方法によってお送りください。投票用紙は各投票所の窓口にあります。

この機と椅子を学校で買わなければいけないとなるとどうしよう。ガラスが割れてしまった。壊れかたがはがれまじった。といつても、すぐ修理できないくらいになってしまいうでしよう。税金を支えられているのは、私達子供だけではありません。道路や福祉施設などもあります。私の家の近くに、身体障害者のために建てられた、光生園という施設がありました。おととしの

中学校で、その施設を訪問して来た人達がいます。その人達の話を聞いて、「みんな楽しく生活しているか。一生懸命生きていくことができたか。」と、とても感動して帰りました。そして、この訪問して来た人達が言っていたように、この施設があるおかげで、障害者の人達も、安心して生活していているのです。

考えてみると、税金というものは、個人の立場から離れて、弱い立場の人、困っている人達を援助するという大切な役割も持っているのです。税金と聞いて、納めるのは大変だけれど、絶対になくはないものなのではない

中学校で、その施設を訪問して来た人達がいます。その人達の話を聞いて、「みんな楽しく生活しているか。一生懸命生きていくことができたか。」と、とても感動して帰りました。そして、この訪問して来た人達が言っていたように、この施設があるおかげで、障害者の人達も、安心して生活していているのです。

考えてみると、税金というものは、個人の立場から離れて、弱い立場の人、困っている人達を援助するという大切な役割も持っているのです。税金と聞いて、納めるのは大変だけれど、絶対になくはないものなのではない

中学校で、その施設を訪問して来た人達がいます。その人達の話を聞いて、「みんな楽しく生活しているか。一生懸命生きていくことができたか。」と、とても感動して帰りました。そして、この訪問して来た人達が言っていたように、この施設があるおかげで、障害者の人達も、安心して生活していているのです。

この作文は、61年度に第1集したものです。

高校生の税の作文募集

武石 初枝

この作文は、61年度に第1集したものです。

この作文は、61年度に第1集したものです。

この作文は、61年度に第1集したものです。

この作文は、61年度に第1集したものです。

この作文は、61年度に第1集したものです。

この作文は、61年度に第1集したものです。

この作文は、61年度に第1集したものです。

この作文は、61年度に第1集したものです。

番号	名称
(自然)	
A 1	東京湾の潮干狩場
A 185	鹿野山
A 186	高岩山と八良塚
A 187	高岩山とサルの主息地
A 188	閑の犬若
A 189	富津海岸
A 190	磯根崎
A 191	富津岬
A 192	瀬川
A 193	鍋山金谷温泉
A 194	竹岡のヒカリモ発生地
A 195	富津洲海産植物採集地
A 196	環の大クス
A 197	竹岡のオハツキイチヨウ
(歴史)	
B 241	三社神社
B 242	万福寺
B 243	流瑞寺
B 244	東明寺
B 245	松翁院
B 246	真福寺
B 247	金谷神社
B 248	岩坂の虚空蔵菩薩像
B 249	松天山古墳群
B 250	内裏塚古墳群
B 251	経野陸軍墓跡
B 252	緑本花橋
(施設)	
C 143	富津緑線緑地
C 144	半エビ稚苗センター
C 145	浜金谷港
C 146	マザー教場
C 147	富津公園
C 148	上総海岸公園
C 149	浜金谷海岸公園
C 150	富津市民の森
C 151	東京富津官
C 152	戸原ダム
(民俗)	
D 17	宗紙と追はぎ(民俗)
D 187	鶴岡のかっごう舞
D 188	吾妻神社の馬だし祭り
D 189	関の焼石(民俗)
(特産)	
E 3	メロン
E 25	東京湾のあさり
E 26	東京湾ののり
E 57	いしいたけ
E 58	まかにぶき
E 64	まかにぶき(料理)
E 174	上総荷草
E 175	のりの佃煮
E 176	アオヤギとトリ貝の干物
E 177	シロウオ
E 178	車エビ

富津のシヤコ

シヤコは、すたねとして多く使われるものなので、生きた姿は知らなくて、食べたことのない人は多いでしょう。浅海の砂浜に、甲殻類の一種の節足動物で、形はエビに似て平たく、体長は約一五センチほど。目だけが何となく、目だけではないのですが、その味はエビと並ぶ、すがたねとなるほどの美味。

ゆでて、醤油の漬物にしたり、刺身に入れたり、簡単に七丁の殻が

富津のシヤコ

富津には、シヤコの資源は豊富なのですが、砂浜をかまわすことで採るだけに、船運を組まねばならず、今のところ専門のシヤコ漁は行われていないようです。それでも底引網に入ると、年間で一千万円を超えるというから驚きです。

「他の資源を守るためにも、もうシヤコにも味覚です。」

富津のシヤコ

富津には、シヤコの資源は豊富なのですが、砂浜をかまわすことで採るだけに、船運を組まねばならず、今のところ専門のシヤコ漁は行われていないようです。それでも底引網に入ると、年間で一千万円を超えるというから驚きです。

「他の資源を守るためにも、もうシヤコにも味覚です。」

富津のシヤコ

富津には、シヤコの資源は豊富なのですが、砂浜をかまわすことで採るだけに、船運を組まねばならず、今のところ専門のシヤコ漁は行われていないようです。それでも底引網に入ると、年間で一千万円を超えるというから驚きです。

「他の資源を守るためにも、もうシヤコにも味覚です。」

富津のシヤコ

富津には、シヤコの資源は豊富なのですが、砂浜をかまわすことで採るだけに、船運を組まねばならず、今のところ専門のシヤコ漁は行われていないようです。それでも底引網に入ると、年間で一千万円を超えるというから驚きです。

「他の資源を守るためにも、もうシヤコにも味覚です。」

富津のシヤコ

富津には、シヤコの資源は豊富なのですが、砂浜をかまわすことで採るだけに、船運を組まねばならず、今のところ専門のシヤコ漁は行われていないようです。それでも底引網に入ると、年間で一千万円を超えるというから驚きです。

「他の資源を守るためにも、もうシヤコにも味覚です。」

富津のシヤコ

富津には、シヤコの資源は豊富なのですが、砂浜をかまわすことで採るだけに、船運を組まねばならず、今のところ専門のシヤコ漁は行われていないようです。それでも底引網に入ると、年間で一千万円を超えるというから驚きです。

「他の資源を守るためにも、もうシヤコにも味覚です。」



3つ味の味覚

第27回



富津のシヤコ

富津には、シヤコの資源は豊富なのですが、砂浜をかまわすことで採るだけに、船運を組まねばならず、今のところ専門のシヤコ漁は行われていないようです。それでも底引網に入ると、年間で一千万円を超えるというから驚きです。

「他の資源を守るためにも、もうシヤコにも味覚です。」

有段者を目指して

出版 本國初 武石 正樹

日先生が、5手までヒントを出して、7分で完成。1分まで有段者。

角ヶ谷さそ

出版 八段 北村 昌男

ヒントを出さず、7分で完成。4分まで初段。

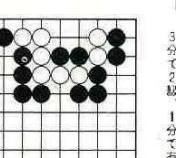

62年度国保の状況

改正率は一・八五パーセント

国民健康保険税例の一部を改正

市では、国民健康保険税例の一部改正を行い、昭和六十一年度の保険料の税率を改正しました。改正税率は、所得割額が百分の六・〇、資産割額百分の二・五・〇、被保険者均等割額九七・〇〇円、世帯別平均等割額一万三〇〇〇円で、昨年度に比べ、平均一・八五パーセントの上昇となります。

保険料の税率は、その年に使われる皆さんの医療費を支払う財源とするために決められるものですから、医療費が増えれば税率も上がるようになります。

昭和六十一年度の市の医療費は、約六億七千〇〇〇万円が費され、予想され、このうち市が負担しなければならぬ保険給付費は、老人保健基金、助産費、葬費を含めて、前年度対比八・二パーセント増の二億二〇〇〇万円に増えています。この額は、昭和六十一年度も同様で、六十二年度においては、一〇・一パーセント程度増加する予定されています。では、富津市の国保はどうかです。

「サマージャンボ宝くじ」の発売

(市町村振興宝くじ)

一等	5,000万円	120本
二等	8,000万円	
三等	800万円	720本
ファミリー・カー賞 (特別賞)	300万円	2,400本

7月15日(水)から予約受付
「この宝くじの収益金は、市町村の災害対策と明るく住みよい街づくり等に使われます。」
「申し込み方法等くわしいことは7月15日(火)の新聞(朝刊)紙上に発表されます。」

表1	改正前	改正後
所得割額	百分の五・九	百分の六・〇
資産割額	百分の二・四・五	百分の二・五・〇
均等割額	九五〇〇円	九七〇〇円
平均割額	一一八〇〇円	一二〇〇〇円

昭和六十一年度の市の医療費は、約六億七千〇〇〇万円が費され、予想され、このうち市が負担しなければならぬ保険給付費は、老人保健基金、助産費、葬費を含めて、前年度対比八・二パーセント増の二億二〇〇〇万円に増えています。この額は、昭和六十一年度も同様で、六十二年度においては、一〇・一パーセント程度増加する予定されています。では、富津市の国保はどうかです。

94パーセントが保険給付額

昭和六十一年度の市の医療費は、約六億七千〇〇〇万円が費され、予想され、このうち市が負担しなければならぬ保険給付費は、老人保健基金、助産費、葬費を含めて、前年度対比八・二パーセント増の二億二〇〇〇万円に増えています。この額は、昭和六十一年度も同様で、六十二年度においては、一〇・一パーセント程度増加する予定されています。では、富津市の国保はどうかです。

国保を正しく使いましょ



国民健康保険制度は、困ったときにお互いに助け合う相互共済制度です。

大抵、保険料の負担の軽減を考慮して、税率を決定しました。改正後の税率は表1のようになります。

保険税は忘れずに

忘れずに

保険税を理由もなく滞納していると、保険給付の医療給付が受けられないほか、療養費や助産費等の給付を制限される場合があります。

昭和62年度所得税のおもな改正点

課税対象者	62年分	改正前
一般の控除対象配偶者	38万円	33万円
老人控除対象配偶者	44万円	39万円
同居特別障害者である控除対象配偶者	52万円	47万円

昭和62年5月1日現在の所得税のおもな改正点は次のとおりです。
配偶者控除額の引上げ
一般の控除対象配偶者
老人控除対象配偶者
同居特別障害者である控除対象配偶者

福祉便より

ねたきり・痴呆性老人の在宅福祉あれこれ
ねたきり老人の日常生活の質に限りです。

新築貸家住宅の割増償却に
新築貸家住宅の割増償却に
新築貸家住宅の割増償却に

年金便より

二十歳になったら国民年金に加入しましょう

二十歳になると、成人になることと同時に、国民年金に加入し、国民年金に加入し、国民年金に加入し

森の劇場十横濱ボートシアター提携公演
仮面音楽劇
夕やけくるみの歌
「ガチカチ山」石原吉郎詩
とこしよ 森の劇場(亀田1-237番地) ☎6809
会費/小・中学生無料
高校生・一般2000円
8月13日(木)午後6時30分開演

第64回



小坂博子さん

昔から橋の渡り始めには、三夫婦さうした家族が選ばれますが、どこでも三代健在な家は少ないもの。その上家業を継ぐものが少なくなり、核家族化が進むにつれて、三代同居の家は、いよいよ少なくなっています。中でも、あんなにあって、僧侶があらぬながら、三代健在な寺があります。不入斗七の泉水寺がそれです。



先任の鈴木了玄さんは、明治二年生れの九九歳、現在の直秀さんは、大正十年生れの六六歳、後任の了一さんは、

房前山町の名利勝寺から、泉水寺に遷すに入られた方。実父の井上義昌さんとして日本切つての英文書道として知られた人です。泉水寺に入

現任職の高秀さんは、安房前山町の名利勝寺から、泉水寺に遷すに入られた方。実父の井上義昌さんとして日本切つての英文書道として知られた人です。泉水寺に入

現任職の高秀さんは、安房前山町の名利勝寺から、泉水寺に遷すに入られた方。実父の井上義昌さんとして日本切つての英文書道として知られた人です。泉水寺に入

現任職の高秀さんは、安房前山町の名利勝寺から、泉水寺に遷すに入られた方。実父の井上義昌さんとして日本切つての英文書道として知られた人です。泉水寺に入

現任職の高秀さんは、安房前山町の名利勝寺から、泉水寺に遷すに入られた方。実父の井上義昌さんとして日本切つての英文書道として知られた人です。泉水寺に入

現任職の高秀さんは、安房前山町の名利勝寺から、泉水寺に遷すに入られた方。実父の井上義昌さんとして日本切つての英文書道として知られた人です。泉水寺に入

現任職の高秀さんは、安房前山町の名利勝寺から、泉水寺に遷すに入られた方。実父の井上義昌さんとして日本切つての英文書道として知られた人です。泉水寺に入

現任職の高秀さんは、安房前山町の名利勝寺から、泉水寺に遷すに入られた方。実父の井上義昌さんとして日本切つての英文書道として知られた人です。泉水寺に入

長寿の寺

不入斗 泉水寺

昭和二十七年生れの三四歳。いづれもお元気で、泉水寺の法灯を譲られるかたがたです。鈴木了玄さんは、安房の生大、若くして高津大乗寺で得度、著成って泉水寺に住職。戦後は天神山村議会議長、天羽町議会初代副議長を歴任され、地方自治にもつくられた方です。九九歳といえは白寿、市内でも最高位にある長寿の一人です。今は静かに長寿の毎日を送っておられますが、今後いよいよのご長寿を祈りたいものです。

現任職の高秀さんは、安房前山町の名利勝寺から、泉水寺に遷すに入られた方。実父の井上義昌さんとして日本切つての英文書道として知られた人です。泉水寺に入

現任職の高秀さんは、安房前山町の名利勝寺から、泉水寺に遷すに入られた方。実父の井上義昌さんとして日本切つての英文書道として知られた人です。泉水寺に入

現任職の高秀さんは、安房前山町の名利勝寺から、泉水寺に遷すに入られた方。実父の井上義昌さんとして日本切つての英文書道として知られた人です。泉水寺に入

現任職の高秀さんは、安房前山町の名利勝寺から、泉水寺に遷すに入られた方。実父の井上義昌さんとして日本切つての英文書道として知られた人です。泉水寺に入

現任職の高秀さんは、安房前山町の名利勝寺から、泉水寺に遷すに入られた方。実父の井上義昌さんとして日本切つての英文書道として知られた人です。泉水寺に入

現任職の高秀さんは、安房前山町の名利勝寺から、泉水寺に遷すに入られた方。実父の井上義昌さんとして日本切つての英文書道として知られた人です。泉水寺に入

お知らせ

健康教室 日時7月16日・8月7日午後1時30分・4時 講師 吉本元
親子映画会 日時7月12日午後1時・3時
さくら舞臺 日時7月17日午前9時30分
高齢者教室 日時7月24日・8月6日 天羽教室午前9時30分 大佐和教室午後1時

公民館だより

中央公民館 ☎652251
市民コース 教務略
日・23日午前9時30分・11時30分 講師 秋葉美恵子
陶芸教室 日時8月5日午前9時・正午 講師 吉川豊治郎
書道教室 日時7月29日午前1時30分・4時 講師 橋谷孝
絵画教室 日時7月19日午前10時・午後5時 講師 小松野登雄
茶道教室 日時7月9日午前9時・正午 講師 安井玉峰
料理教室 日時7月17日午後1時・3時 講師 安井玉峰

協議

大随時
◆消夏生活習慣相談 時間7月10日・午後3時、7月15日・午後1時
◆高津出張所、8月3日
◆大佐和出張所、8月3日
◆漁民職業相談 時間7月10日・午後3時、7月16日・8月6日 高津出張所出張相談室
◆交通事故相談 時間7月10日・午後3時、7月13日・27日 市民会館内2階和室
◆農地相談 7月20日 時間午前10時・正午 高津出張所午後1時・3時 大佐和出張所

公民館だより

富津公民館 ☎878381
書道教室 日時7月29日午前9時30分・正午 講師 橋谷孝
絵画教室 日時7月19日午前10時・午後4時 講師 赤方麗
茶道教室 日時7月9日午後1時・3時 講師 安井玉峰
料理教室 日時7月17日午後1時・3時 講師 安井玉峰

中小企業設備近代化 資金のご利用を

県では、中小企業の皆さんに無利子で設備近代化資金を貸付しています。

環境衛生金融公庫では、国民の生活と関係の深い飲食・理容・美容・旅館・クリーニング等の環境衛生関係営業の方々に、お店の新・増・改築や器具・備品の購入などに必要設備資金や、営業の振興資金を融資しています。

二設備資金
①融資限度額1種により
4千万円以内/1億円以内
②利率、最優利率年4.9パーセント

経営の安定化 に役立つ

環境衛生金融公庫では、国民の生活と関係の深い飲食・理容・美容・旅館・クリーニング等の環境衛生関係営業の方々に、お店の新・増・改築や器具・備品の購入などに必要設備資金や、営業の振興資金を融資しています。

二設備資金
①融資限度額1種により
4千万円以内/1億円以内
②利率、最優利率年4.9パーセント

花植木センター 7月の催しもの

研修会
◆小庭園の作り方
11日 午前10時・午後4時
◆造園施工管理技術者養成講座(2日)
18・19日 午前10時・午後4時

公立高等学校 非常勤講師募集

職名：公立高等学校の非常勤講師および養護教諭
◆登録資格：非常勤講師は高等学校教諭普通免許状を有する30歳未満の者、養護教諭は養護教諭普通免許状を有する35歳未満の者
◆勤務形態：非常勤講師は当該教科、科目の授業だけを担当する時間講師、養護教諭は終日勤務
◆報酬：非常勤講師は授業1時間につき3040円、養護教諭は定められた給与
◆登録方法：登録希望の方は、県教育庁高校教育課(〒260千葉市中央区4-13-28)に履歴書を送付すること。
◆問い合わせ：県教育庁高校教育課 ☎0472-2314036 または 4037

力を 灯ろう流し

淡路市会では、昨年、大成功に終りました淡路灯ろう流しを、また全体行事として志をさせると、今年も第2回目の灯ろう流しを8月16日(日)に予定しています。この灯ろう流しに参加・協力していただける団体等(個人でも可)を募集します。お問い合わせは、淡路市会長前田まで ☎0470-0111へお問い合わせください。皆さんのご協力をお願いします。

※7月18・19日の特別研修造園施工管理技術者養成講座
※8月8日のドライフラワー・プレスフラワーの作り方に参加希望の方は研修日10日前までに当センターへお申し込みください。
開講時間 午前9時・午後4時30分 入園、受講料無料
・連絡先 花植木センター
・或田市天神崎字道場80-1
☎0476320237

賞券

賞券
賞券
賞券

交通安全共済

交通安全共済
交通安全共済
交通安全共済

交通安全共済

交通安全共済
交通安全共済
交通安全共済

交通安全共済

交通安全共済
交通安全共済
交通安全共済

ほけん

このページに関するお問い合わせは
健康管理課 (☎67-0574) へ

●一般健康相談 時間…9:30~15:00

期日	場 所
7月22日	富津老人憩いの家
28日	市民会館
29日	保健センター
30日	富津出張所
8月3日	市民会館
4日	保健センター
5日	富津出張所

＜対象＞ 一般

●乳児健康相談 時間…10:00~15:00

期日	場 所
7月13日	市民会館
15日	保健センター
16日	富津出張所
8月10日	市民会館
17日	富津出張所
18日	保健センター

＜対象＞ 生後12か月までの乳児

●精神衛生相談 時間…13:00~15:00

期日	場 所
7月10日	保健センター

＜対象＞ 一般

忘れずに受診を

結核住民検診・一般健康診査
一般健康診査を、結核住民検診と
9月上旬まで市内
各地で行なってい
ます。この検診は
健康な体を維持す
るため大切な後刷
をしていきます。忘
れずに受診しまし
よう。

なお、本年は2
次検診を実施しま
せんので、当日前の悪い場
合は外の場所で必ず受診しま
しませう。日程を詳しくここ
は、回覧でお知らせします。



検診を受けて健康な体

は問いません。
願書提出期日/7月14日・15
日(午前は9時30分から
11時30分、午後は1時30
分から4時までです。)

昭和62年度 毒物劇物取扱者試験

期日/8月4日(火)
場所/千葉県立衛生短期大学
資格/学歴・年齢および性別

※試験料用紙は木更津保健
所(☎0438223743)
にあります。
なお、くわしい問い合わせ
は県衛生部業務課(☎047
2292618)へ。

やんちゃざかり



裕章くん(2歳)

山田重雄・あけみさん長男
このTシャツのボタの名前
入り、お母さんのお土産なん
だ、とっても気に入っている
んだ。

水の事故に気をつけて

楽しい水の季節がや
つてきました。この楽
しい水のシーズンも、
一歩まちがうと大きな
水難事故につながりま
す。

水の事故は海・川・
プールなど水泳中だけ
に起こるものとは限り
ません。水のあるところには
必ず水難事故の危険があること
を忘れてはいけません。また
乳幼児のいる家庭では、水の
入っている浴槽や使用中の洗
濯機、ため池や用水路等にも
気をつけたいものです。



テレホン健康相談

☎67-2040

毎週月曜日から9時から11時30分まで(月曜が休日の場
合は火曜日になります。)
なお、酒気についての診断や治療に関する相談は、お受け
できません。

第7回 豊岡福祉まつりに参加を

日時 8月8日(土)午後4時~8時
場所 豊岡光生園
プログラム バザー・カラオケ・盆踊り・夜
店外 (雨天の場合カラオケ大会)
夏の夕べ飲んで踊って楽しくすごしましょ
う。皆さんの参加をお待ちしています。

自分で作る自分の健康

カツオノエボシ(毒クラゲ)

クラゲは海水に漂って
いると、いかにもユーモ
ラスな趣がある。ただし
これが毒クラゲだとしたら
さうはいけません。クラ
ゲはギリギリ神話でメデ
ウサといひ、ペルセウスに首
を切り落された魔女の一人で
す。クラゲがよろし髪をふ
りみだしてのたうちまわって
いるメデウサに、よくにいて
ることから命をされたもので
す。



3人の水中で海水浴中
でカツオノエボシを刺した
磯根海岸

このカツオノエボシ(写真)は、
ビニールの風船のようなフロ
ートをもち、触手は濃いブル
ーのインク色をして数本下垂
してのびています。ここに毒液が合
わされています。よみつけると合
アカワシドク・アマカサクラモ
ハネワシドク・ホウズニラ
・カツオノエボシなどの七種
類があります。これらは触手
にある刺胞に強い毒液を持ち、
人間の皮膚に接触すると強い
炎症を引き起こす。時には全身
症状を呈してショック状態と
なるといわれています。

カツオノエボシは、
六月五日、
大賀の磯根海
岸で海水浴中
の人が二名、
毒クラゲの被
害をうけまし
た。このカツオノエボシは、
ビニールの風船のようなフロ
ートをもち、触手は濃いブル
ーのインク色をして数本下垂
してのびています。ここに毒液が合
わされています。よみつけると合
アカワシドク・アマカサクラモ
ハネワシドク・ホウズニラ
・カツオノエボシなどの七種
類があります。これらは触手
にある刺胞に強い毒液を持ち、
人間の皮膚に接触すると強い
炎症を引き起こす。時には全身
症状を呈してショック状態と
なるといわれています。

- ①健康状態はどうか
- ②睡眠不足や疲れているときは泳がない
- ③食後すぐには泳がない
- ④飲酒後の水泳は厳禁
- ⑤準備運動を必ず行う
- ⑥お母さんへお願い
子どもが泳ぎに行くときは、
どこへだれと行くのか聞く

泳法本部では10名以上
の上の中込みがあれば
随時、人工呼吸法、心
肺蘇生等の応急処
置の講習会を実施いた
します。ぜひお申し込
ください。

※問い合わせは消防平
部 ☎65-1721

花火は正しく遊びましょう

正しい使い方

氷
かならず
を角意し
を火を相
を手に
むけない。

わるい例

× 火が消えても筒を
のぞいてはいけま
せん。

× たくさんの花火に
火を一度につける
のは危険です。

× ローソクの火でつくる。

× もしも下から火がでたら
危険です。丸印のように
持つてください。