

# 広報ふたば

市の人口	
(1月1日現在)	(前月比)
世帯	15,427 (-65)
人口	56,405 (-24)
男	28,177 (-34)
女	28,228 (+10)

昭和62年2月6日 第178号

編集発行 富津市役所秘書課 〒299-16 千葉県富津市湊260 電話 (0439) (67) 0511



## 確定申告の季節です。申告はお早めに！

2月16日から3月16日までは所得税の確定申告提出期間です。申告はお早めに済ませましょう。確定申告について、税務署・君津支庁・税理士・青色申告会および市の職員が相談・申告書の受け付けをします。日程は次のとおりです。ぜひご利用ください。

2/20 市役所3階会議室	2/27 中央公民館	3/6 富津公民館	各会場とも9時～16時まで
---------------	------------	-----------	---------------

# 2月号

◎納税証明書の交付請求は、3月に入りますと所得税の確定申告書と贈与税の申告で税務署が大変混雑いたしますので、納税証明書の即日発行ができない場合があります。なるべく2月中か4月以降に請求されるようお願いします。

なお、61年分所得税の納税証明書の交付を請求される場合は、税務署收受印が押されている「申告書控」と納付済の「領収証書」を持参してください。

# ふれる水辺の森をめざして 市民の森にいよいよ着工—

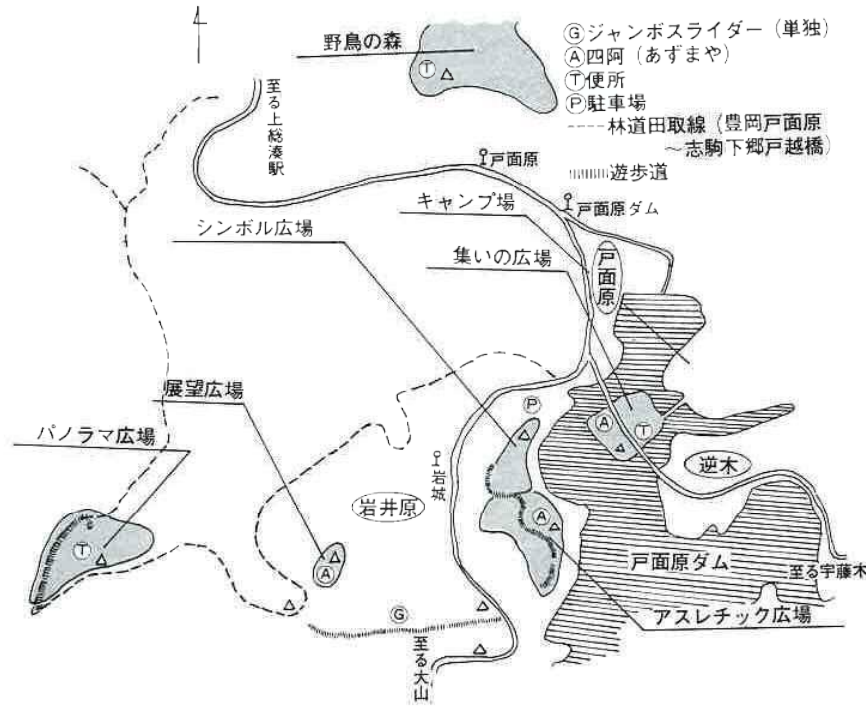

—市民の森計画全体図—

富津市民の森は、第九回全国育樹祭の記念事業の一つとして豊岡戸面原ダム周辺に、約三億円の事業費をかけた五カ年計画で約五〇ヘクタールの面積の森林を整備するもので、自然保護と市民のレクリエーションの場・健康増進の場として、展望台、遊具、キャンプ場、野鳥観察施設、木材工芸館、遊歩道などが造られる予定です。初年の昭和六十一年度は展望台、遊具などが五頭郷の詞具都智神社周辺に造られる計画で、昨年十二月二十三日には同所で、その起工式が行われました。

この富津市民の森には、木の香あふれる水辺の森を目指し、富津市民のレクリエーションの拠点として観光の新名所として、多くの期待がかけられています。

## 桜の森・野鳥の森 水辺の森の二ゾーンで

富津市民の森は、自然と施設が常にミックスした形の自然中心型と利用中心型の中間的な存在。つまり、都市公園と自然公園の中間に位置づけられる公園林として計画されています。計画区域は、桜の森ゾーン、野鳥の森ゾーン、水辺の森・エントランスゾーンの三つのゾーニングされ、山地区は南北に野鳥の森・桜の森の二つの性格の異なる森を設け、水辺部は水辺の森として湖面と一体となった森を設けます。又、計画区域の人口になる戸面原ダムを中心とする一体は、主要施設を集中させ、管理的機能も加えたエントランスゾーンとして計画されています。

富津市民の森は、自然と施設が常にミックスした形の自然中心型と利用中心型の中間的な存在。つまり、都市公園と自然公園の中間に位置づけられる公園林として計画されています。計画区域は、桜の森ゾーン、野鳥の森ゾーン、水辺の森・エントランスゾーンの三つのゾーニングされ、山地区は南北に野鳥の森・桜の森の二つの性格の異なる森を設け、水辺部は水辺の森として湖面と一体となった森を設けます。又、計画区域の人口になる戸面原ダムを中心とする一体は、主要施設を集中させ、管理的機能も加えたエントランスゾーンとして計画されています。



起工式でくわ入れをする黒坂市長

### 野鳥の森ゾーン

センダイムシクイ、ヤブサメ、カワラヒワなどその外数十種類の野鳥観察のできる各種広場、遊歩道を設け、自然との出会い、ふれあいのできる環境整備を行います。

### 水辺の森・エントランスゾーン

戸面原ダムの湖岸沿いに、宿泊、学習、観賞、研修等の多面的なレクリエーションニーズに対応した拠点の配置を行い、周遊ルートで結びつきます。又、エントランスゾーンには、管理機能を強化させ管理棟を設けて、特に常時管理が必要な施設等を集約するとともに、シンボル広場を設けます。

## みる・する・やすむの 三つの機能で計画

この春、完成を目指して詞具都智神社周辺で、造成工事が進められている桜の森ゾーンの展望台と遊具についてはパノラマ広場と呼ばれ、みる・する・やすむの三つの機能に分けて計画されています。

みる

晴れた日には東京湾が一望できる二六〇度パノラマの景観の広場と、春には花見ができるように広場周辺には、山桜を植えます。



# 木の香あ —富津

する

長さ三〇メートルのジャン

## —桜の森ゾーン—

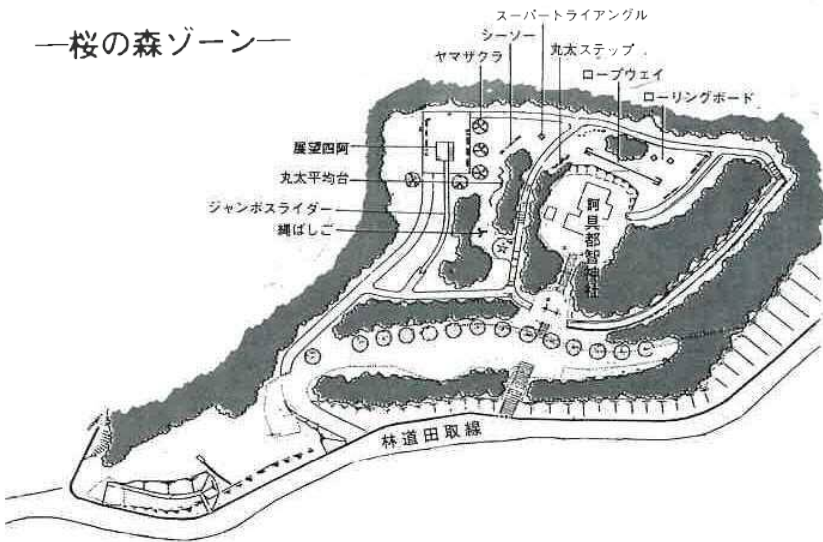

ボスライダーを始め、ネットクライミング・段々ハードルなどが斜面に、林間には木製遊具・アスレチック・トリム・子供トリアなどの施設が造られ、大人から子供まで快い汗をかくことができます。

### やすむ

あずまや・野外卓・そして芝生広場など家族づれでピクニックを楽しむことができます。

## 市民の声

### 新しい観光のポイントに



豊岡

大野俊夫さん (七十一歳)

市の計画によると市民の森は、戸原原ダムを中心に周囲の自然環境を生かし、市民の憩いの場として整備される構想で、五カ年間で約三億円の予算で約五十ヘクタールの山林を中心として森林浴、遊歩道、あずまや、展望台、さくらの森、野鳥の森等を設ける計画になっています。

そんな山間の部落ですが自然環境には恵まれ、緑と水、澄んだ空気がいっぱいです。「市民の森」もこんな環境を市民みんなの物とするために、造ることにしたものだと思えます。

私も孫の子守をする年になり、近くに遊具場所等がなく車で連れていかなければいけない地域差を感じておりませんが、そんな施設もできるとのことで大変うれしく思っています。近くに遊び友達のない孫も市内から大勢の方が利用するようになれば、一緒に遊んでいただけるのではないかなどと期待でいっぱいです。富津緩衝緑地には運動公園も造られているようですが、健康維持のためスポーツも大変よいことと思います。社会生活が複雑多様化し急速な変化をしているなか、精神的なやすらぎの場を大自然の中に求めることも必要ではないかと思えます。

一日も早く「市民の森」を完成させていただくよう、地元に住む者として協力し、今後も地域の誇りとして大事に育てていきたいと思えます。

市民の森は「水と森」を中心とした計画であり、私たちは観光的立場からも湖面の利用を大きく期待しております。特に観光については「ポイント」と「ルート」の関係が最も大切であり、「高岩山自然動物園」とのつながりや、遊歩道としての旧道の復活も期待するところです。



富津市長 黒坂 正則

### 黒坂正則現市長が無投票で再選

一月二十九日の任期満了に伴う富津市長選挙は、十八日

### 初心にかえって活力ある まちづくりにつくします

政を推進することができました。今後も初心にかえって、「対和と協調」による「和」の市政および市民参加による活力あるまちづくりに全力を尽してまいります。また、二十一世紀を展望して策定した「人と自然と産業が調和した活力ある豊かなまち」を将来像とする基本構想に基づき、五カ年計画を、着実に実現してまいります。

先般の富津市長選挙におきまして、市民皆様方のご支援により栄えある無投票当選を果たし、再度市政をお預かりすることになりました。お寄せいただきました温かいご好意に対しまして厚くお礼申し上げます。

この四年間、市民皆様方のご理解・ご協力で「和」の市

### 大自然の中の精神的な やすらぎの場として期待



豊岡

本間秀子さん (四十八歳)

このほど、富津市のはずれに位置する戸原原ダム周辺に市民の森の建設が始まりました。

若い人たちが町へ町へと出ていく昨今、この地も例外ではなく過疎化が進んでいます。

皆様方のより一層のご理解ご協力をお願い申し上げます。

ご厚意ありがとうございます

▽優勝カップ1杯(1万円相当)・パドミントラケット4本(1万円相当)

東佐貫亀城連代表深津秀吉さん(佐貫)

佐貫小学校と佐貫中学校の教育振興のために

▽図書(中嶋清一著)『房総のわらべ唄・お茶の間歳時記・富津市の民話と民謡・房総の文学散歩 房総の民俗の各3部

中嶋清一さん(岩瀬)

▽内房の貝標本(230種類)と貝の化石と採集記録

石原覚一さん(湊)

▽から湊小学校教育振興のため

歳末たすけあい募金には、たくさんの方の暖かい善意をいただきましたありがとうございます。募金者は次のとおりです。敬称を略します。

歳末たすけあい募金

募金金額149万円余りに

- 歳末たすけあい募金には、たくさんの方の暖かい善意をいただきましたありがとうございます。募金者は次のとおりです。敬称を略します。
・東弘里 36万円・市議会議員一同 3万円・天羽地区民生委員、母子推進員一同 4万7000円・岩本、小志駒老人クラブ 1万6000円
・稲村まり子 5万円・能登勝治 2万円・匿名希望 13万1430円・房総学園高等学校 5万円・大佐和地区民生委員、母子推進員一同 2万9000円・小川伊兵衛商店お客様一同 6094円
・森常次郎 10万円・山睦会 1万5690円・大佐和商工会職員一同 1万円・熊切勉 5万円・富津地区民生委員、母子推進員一同 3万5000円
・野上ゆかな、えりな 2652円・鶴岡老人クラブ 1万5528円・角田すみ子 5206円・二間塚区八丁山組 7800円・吾幸会 1万5000円・天羽一吉 5000円・竹岡婦人会 1万3212円・中貫老人クラブ 6979円・藤井静代 6100円・株盛堂 5240円
・善明会教団三浦支部 10万円・関尻かしやストア 2万円・匿名希望 5000円
・東京電力(株)富津火力建設所災害防止協議会 6万5999円・匿名希望 5000円
・湊婦人会 5万円・尾崎労働組合 1万円・浅倉健二 1万円・大森 武 1万円
・市役所関係役員 5万6235円・粟岩長寿会 1万9620円・田中隆勝 1万5000円・高島實 2000円
・柴山實 3000円・池田誠 2万円・千種新田老人会 2935円・青島婦人会 5万円
募金とは別に、もち米を大川崎 一の石原嘉一郎さん

作曲家の服部公一氏を招いて

第11回富津市民憲章推進大会

とき 2月21日(土) 13時~
ところ 中央公民館



第11回目を迎える今回は、国内はもとより、ブラジル・アメリカ・中国・オーストラリヤなどで広く講演、客演指揮活動を行っている作曲家の服部公一氏を招いて、「ベートーベンとカラオケ」と題して記念講演を行います。また、富津中学校生徒のプラスバンド演奏も予定しております。皆さんの参加をお待ちしています。

郷土の歴史文化に

ふれよう

市民文化教養講座



市民文化教養講座に参加して、あなたも郷土の史跡や自然にふれてみませんか。

この講座は、市民憲章推進協議会の教育文化部会が毎年行っているもので、今年は2月28日(土)・3月7日(土)・3月15日(日)の3日間です。
○日程と講座内容

第1日(28日) 中央公民館

12時30分~13時 受付

13時~13時15分 開講式

13時15分~16時25分 講義

講義内容 『鉄鋼業の現状と将来』：新日鉄津製鐵所庶務室長 末松慶暉先生

『地方寺院と日本仏教の流れ』：前社会教育指導員 小野寺円照先生

第2日(29日) 中央公民館

12時40分~13時10分 受付

13時10分~16時20分 講義

講義内容 『文字と生活』：前社会教育指導員 小宮英夫先生、『房総の寺小屋について』：県立木更津高等学校教諭 川崎喜久男先生

第3日(30日) バスによる

現地見学(予定) 中央公民館前で受付

8時30分~8時55分 中央公民館前で受付

見学日程 中央公民館(9時) 新日鉄津製鐵所 君津市人見山(人見神社)から富津埋立地展望 中央公民館(昼食12時~13時) 岩瀬・最上寺 関の継場 中央公民館(解散16時) 講師 富津市文化財審議会々長 菱田忠義先生 助言者 富津市社会教育指導員 富津市家庭教育指導員

○会費は無料(昼食は各自持参)

○申し込みは住所・氏名・年齢・職業をハガキか電話で、2月20日までに小久保29958-1教育委員会社会教育課(☎6511133)へ。

俳句

元旦の木々の枝先輝けり 高木 郁子
年の瀬や掃除機何か吸ひこめ 榎本ひで子
誰も居ぬ末社に一人初詣 島野 春
古真産に大根白く刻み干す 岡崎 節子
子供部屋もぬけのからの雪の朝 栗原 正代

短歌

夕映えの空を映せる海の色ま 藤平 潔
だらに赤し雲もうつして 鈴木 時江
風寒く暮れたる空を五位鷺の 鳴きつつ渡る二色の声
幼抱く吾が目と合ひし乳牛は 長島三枝子
もの言うごとく低き声出す
朝まだき空に残月かたむきて 海苔脱水のモーター響く 小野寺満智子
朝床に覚めて聴きうるバイク音新聞配られ今日が始まる 石綿 静江
寒暖の激しき故か次々と病氣 出で来ぬ出荷の海苔種 渡辺勢津子



# 幸せ運ぶ初便り

## —元旦配達出發式—

元旦の朝、青  
 郷郵便局では恒  
 例の元旦配達出  
 發式を市の平野  
 助役を来賓に迎  
 えて盛大に行い  
 ました。

平野助役・郵  
 便局長の手によ  
 りテープカット  
 が華やかに行わ  
 れ(写真)、山  
 と積まれた約18  
 万9千通の初便  
 りは、職員や学  
 生アルバイトの手によって約  
 4千世帯の家庭にくばられま  
 した。



※年賀状をもとにして住所録  
 を整理されてはいたが、この時期に多い迷  
 か、また、この時期に多い迷  
 子郵便物の防止のためにも、  
 転入転出の際には必ずお近く  
 の郵便局へ転入転出届を出さ  
 れるようお願いいたします。

## 事業所得等のある方へ

木更津税務署

### 税のメモ

事業所得・不動産所得  
 および山林所得(事業所  
 得等)のある業務を行う人(青  
 色申告者を除く)は、確定  
 申告書の提出や帳簿の記録等  
 について次のことに注意して  
 ください。

- ・収支内訳書の添付
- ・総収入金額報告書の提出  
 確定申告書を提出しない  
 場合でも総収入金額が5千  
 万円を超える人は、申告期  
 限までに「総収入金額報告  
 書」を提出してください。
- ・帳簿の記帳と書類の保存  
 (1)記帳制度  
 ①昭和59年分の確定申告書  
 等による事業所得等の合計  
 額が300万円を超える人は、

昭和61年中の取り引きにつ  
 いて、簡易な記帳の方法に  
 より記帳していただくこと  
 になります。なお、その帳  
 簿は7年間、証ひょう書類  
 は5年間保存していただく  
 こととなります。

②また、昭和60年分の確定  
 申告書等による事業所得等  
 の合計額が300万円を超える  
 人も、①と同様に帳簿の記  
 帳および書類の保存をして  
 いただくこととなります。  
 注：300万円を超えるかどうか  
 かは、昭和60年12月31日  
 (②の人は、61年3月31  
 日)現在の状況で判定し  
 ます。

(2)記録保存制度

上記(1)の①または②のい  
 ずれかに当たる人は、昭和  
 61年中に事業所得等の業務  
 に関して作成し受領した帳  
 簿と書類を、整理したうえ  
 5年間保存していただくこ  
 とになります。

①昭和60年12月31日までに、  
 昭和59年分の所得税につい  
 て

(イ)確定申告書を提出して  
 いる人  
 (ロ)決定を受けている人  
 (ハ)総収入金額報告書を提  
 出して  
 出している人  
 (ニ)昭和61年3月31日までに、  
 60年分の所得税について、  
 前記の(イ)・(ロ)または(ハ)のい  
 ずれかに当たる人。

## 老人保健法が 変わりました

外来	1カ月	400円→800円
入院	1日	300円→400円

老人保健法が1月1日から  
 改正され、70歳以上の老人(65  
 歳以上で寝たきりなどの認  
 定を受けている人を含む)の  
 医療費自己負担は、外来の場  
 合今まで1カ月400円が8  
 00円に、また入院の場合は  
 300円(2カ月限度)が4  
 00円(限度なし)に引き上  
 げられました。ただし市民税  
 非課税世帯に属する高齢福祉  
 年金受給者の方は、今までど  
 おり1日300円(2カ月限  
 度)です。

## 昭和62年度の 児童手当は

### 児童手当は

※くわしいことは、福祉事務  
 所 ☎67-10511内線23  
 7へお問い合わせください。

新しい児童手当制度は18歳  
 未満の児童(2人以上が養育し  
 そのうち1人以上が義務教育  
 就学前の児童)に児童手当が  
 支給されます。

(昭和62年4月1日)昭和  
 63年3月31日までのあいだ)

○第2子が昭和62年4月1日  
 現在で満4歳未満(昭和58年  
 4月2日以降出生者)

○第3子が昭和62年4月1日  
 現在で満9歳未満(昭和53年  
 4月2日以降出生者)

請求手続  
 新制度に該当する児童を養  
 育している方は必ず62年3月  
 31日までに婦人児童課又は、  
 各出張所で手続きしてくださ  
 い。

○現在児童手当を受給してい  
 る方は6月に現況届をしてく  
 ださい。

持参するもの  
 ○父親名義の預金通帳  
 ○厚生年金・国民年金の記号  
 番号のわかるもの(厚生年金  
 記号番号のわからない方は、  
 年金加入証明願用紙が各出張  
 所にあります)

○印かん  
 ※詳しいことは市役所婦人児  
 童課へ、☎67-10511  
 内線235・236

## 梅散るや海苔干す磯の汐曇

正岡子規

二月を迎えると、暖かい房  
 総では、野にも磯にも、青い  
 色が萌え出ます。野にはよも  
 ぎ、磯には青のり、人びとは  
 箆をさげて、野遊び、磯遊び  
 に出かけます。青いものの芽  
 生えは、何か人びとに、冬か  
 らぬけ出る喜びを感じさせる  
 ものがあるのでしょうか。

青のり採りも、その代表的  
 な磯遊び・引き潮の岩場につ  
 いた青のりを、摘んで帰る女  
 たち、日に干された青のりの色  
 と香り、それは富津市早春の  
 風物誌です。海苔菜というみ  
 やびた古称もあるように、そ  
 れは春を告げ  
 る磯の幸です。

つくるのも極めて簡単。  
 摘んだのりをよく水洗いし  
 小石をとり、ひろげて一日  
 干せば出来あがり。乾いた  
 のりを手でもみ、適量の醬  
 油と調味料を加えて、温か  
 い飯にふりかける。飯の白  
 さに映えるさみどりの色、  
 たちのぼる香り、それは食  
 欲をそそぐにはいられ  
 ません。一・二杯は飯が  
 すすむと人びとは言いま  
 す。市販されるほどの数  
 量はなく、ほとんどが自  
 家用ですが、頼めば簡単  
 に入手出来ます。日本食  
 独特の香りと色と味を楽  
 しむことのできる食物青  
 のり。富津市のかくれた  
 一つの味覚と言ってい  
 ましょう。



## ふつつの味覚

第24回

今年も磯根  
 岬あたりでは、  
 盛んに青のり  
 採りが行われ

わやかな緑、得も言われぬ香  
 り、それは早春の色であり、

(写真)青のり摘みは  
 早春の風物誌

# 君津駅を利用する皆さんへ

3月1日から君津駅南口周辺が駐車禁止区域に指定され、自転車、バイクの放置や、自動車の路上駐車が全面的にできなくなります。放置自転車はただちに撤去されます。バイクと自動車は道路交通法違反となり反則金と減点の対象となります。

自転車とバイクの利用者はお近くの自転車駐輪場を利用しましょう。

詳しくは君津市役所交通安全対策室 ☎0439-5611225へお問い合わせ

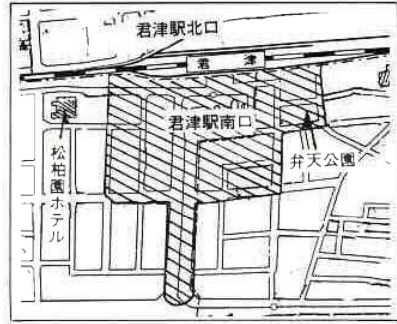

## 新春スポーツ大会の結果

(敬称略)

### ◎元旦歩け歩け大会

富津・大佐和・天羽の3地区で合わせて590名が参加しました。10年連続参加者は次のとおりです。

- ・安部野千春(青木)・安部野史子(青木)・佐久間米吉(富津)・三倉好三(小久保)・堀切道夫(小久保)・川名美代子(湊)・栗山三郎(湊)・栗山静江(湊)・栗山敦子(湊)・小柴勉(長崎)・小柴正恵(長崎)・広田賀寿恵(湊)・広田吉太郎(湊)・水野博子(湊)・水野崇(湊)・三原栄子(荒津)・大塚志(湊)

### ◎新春バドミントン大会

社会体育館  
大貫小体育館  
(190名参加)

- 小学男子 1位 浅倉雅弘(竹岡小) 2位 三堀聡(佐貫小) 3位 八馬栄作(竹岡小) 長島昌之(竹岡小)
- 小学女子 1位 土橋養子(大貫小) 2位 矢治圭子(大貫小) 3位 上口優子(大貫小) 大野絹恵(吉野小)
- 中学男子 1位 石井造司(佐貫中) 2位 鈴木智之(佐貫中) 3位 小川喜之(佐貫中) 寺田直道(大貫中)
- 中学女子 1位 小駒豊美(大貫中) 2位 茂木好

## 年金だより

### 納めましたか 国民年金の保険料

去年の四月から今年の二月までの国民年金保険料は、もう納めましたか。納められなかったか。納め忘れの保険料がないかどうかお調べください。あれば、すぐ納めましょう。

保険料を納め忘れてしまうと、万一の事故のとき、障害年金、基礎年金や遺族年金などを受けれないおそれもあります。納め忘れの保険料があれば、すぐ納めましょう。

詳しいことは、国民年金課 ☎670-0511 内線251

### 固定資産税台帳の縦覧

○縦覧の日時：9時～18時(日曜日を除く勤務時間内)  
○縦覧の場所：財政部課税課

- 江(大貫中) 3位 三平美(佐貫中) 高梨(天羽中) 12分28秒
- 美奈代(佐貫中) 高校男子(10K) 11分18秒
- 一般男子 1位 三平勲(岩瀬) 高校女子(5K) 11分12秒
- 瀬 2位 矢治博美(天羽高) 21分12秒
- 千種新田 3位 鈴木(天羽高) 21分12秒
- 八州男(小久保) 榎本(東電富津火力) 35分24秒
- 隆司(岩瀬)
- 一般女子 1位 渡辺陽子(千種新田) 2位 矢治はつえ(千種新田) 3位 大阪みさ子(千種新田) 榎本亮子(岩瀬)
- 30歳以上男子(5K) 11分18秒
- 等(自衛隊) 15分20秒
- 40歳以上男子(5K) 11分12秒
- 公夫(新日鉄君津製鉄所) 17分9秒
- 40歳以上女子(3.4K) 11分15秒
- みち子(自営) 15分
- 50歳以上男子(5K) 11分12秒
- 美(岡崎工業) 19分45秒
- 50歳以上女子(2.5K) 11分12秒
- 和枝(自営) 9分12秒
- 柴田

## 告知版

### 相談日

(2月分)

- ▽人権行政相談 10時～15時
- ▽富津出張所
- ▽中央公民館 (特設)
- ▽市民会館
- ▽結婚相談日 10時～15時
- ▽中央公民館 藤平潔
- ▽富津出張所 三田みつ
- ▽市民会館 相談員全員
- ▽市民会館 池田るい子
- ▽中央公民館 藤平潔
- ▽婦人児童相談 10時～15時
- ▽富津出張所
- ▽大佐和出張所
- ▽婦人児童課勤務時間内随時
- ▽年金相談 10時～15時
- ▽富津出張所
- ▽中央公民館
- ▽市役所本庁 10時～15時
- ▽消費生活苦情相談 10時～15時
- ▽市民会館1階和室
- ▽富津出張所会議室
- ▽漁民転業相談 10時～15時
- ▽富津出張所転業相談室
- ▽市民会館内2階和室
- ▽交通事故相談 10時～15時
- ▽市民会館内2階和室
- ▽農地相談 10時～15時
- ▽富津出張所
- ▽大佐和出張所 13時～15時
- ▽農地の移動・転用・農業者年金受給のための申請書は、2月20日までに提出してください。

### 公民館だより

(2月分)

- ◎中央公民館
- ▽市民コロシアス 12・26日 9時30分～11時30分
- ▽陶芸教室 10時～17時
- ▽健康教室 13時～15時
- ▽三浦利夫
- ▽さくら婦人学級 18日 9時30分～11時30分
- ▽高年齢者教室 25日 13時30分～15時30分
- ▽明日の親のための学級 17日 9時30分～11時30分
- ▽親子映画会 15日 13時～15時
- ◎富津公民館
- ▽高齢者教室 25日 13時30分～15時30分
- ▽茶道教室 12日 13時～15時
- ▽絵画教室 15日 10時～16時
- ▽書道教室 27日 9時30分～12時
- ▽料理教室 19日 9時30分～13時

乗る人に ベルトすすめる 思いやり  
市内の人身事故13件死者1名 (1月20日現在)



# NHK学園の —— 通信講座で学習を

NHK学園では、生涯学習 十五日

▽高等学校 教養コース（通信教育）国語・英語など二科目を学習します。

▽進学学習講座（通信講座）教養と趣味を深めるための書道・硬筆・俳句・短歌・囲碁など三十二講座です。

○申込受付 二月十五日～四月十五日

▽高等学校 普通科コース（通信教育）国語・英語など二科目を学習します。

○申込受付 三月一日～四月十五日

▽海外在任者コース（通信教育）海外在住の社会人・青少年が「生涯学習講座」へ高校の教養コースを通信講座で学習します。

○申込受付 二月十五日から

※詳しい案内書をご希望の方

は、お近くのNHKまたは〒一八六 東京都国立市富士見台二一三六NHK学園八E十一係に、講座名およびあなたの郵便番号・住所・氏名・電話番号をハガキに記入してご請求ください。電話による受け付けもしています。

案内書は無料です。

☎〇四二五七二一三二五

## こんなときには 東京電力へご連絡を

鳳上げの季節となりました。電線に風が絡んだら棒を使って取ろうとしたり電柱に登って取らぬが、実に若わかし、熱心に後進の指導に当たっておられます。俳句歴もすでに四十三年、今では自他ともに許す市内俳壇の高峰です。

作風もホトトギス系だけに平明で、ことばの豊かさ、ほそみ、しおりのある作風は詩情あふれるものとなっています。

て取ることは危険ですからやめましょう。

事故や災害などでたれ下っている電線に触れたりすることは大変危険です。このようなときは、お近くの東京電力にお知らせください。

連絡先

○東京電力木更津営業所  
☎0438123141414

○東京電力湊営業所  
☎043916710023



## 市俳界の高峰

竹岡 石井白月さん



「俳句はやろうと思えば、だれでもできます。俳句を通して自然に親しみ、人事をみる事ができたら、どんなに楽しいでしょう。一流一派に偏せず、みんなで作って、みんな語り合える句会を持ち、自然に恵まれた富津市を、ほととぎす」

白月（本名照）さん。今年七十二歳ながら、一息つける心豊かな住みよい街にしたいものです。

戦後は、昭和俳壇の巨星富安風生門下となり、機会あるごとに自ら撮った八ミリ映画「房州と風生」は、俳人の眼で俳人を撮った異色作として、

「一生に一句でも得心のいく句が作れたら」と石井さんは言いますが、これは昔から言われていることで、入り易く至り難い世界です。しかし、例え至り難くても、一句をつくる喜びは、おのずから湧いてくるでしょう。

「まずやって見ることでですよ」と石井さんは話していました。

写真＝富津市俳壇の第一人者 石井さん

## 社会福祉協議会で 特別相談所を開設

社会福祉協議会では、浜名弁護士による心配ごと相談所を次のとおり開設します。

相談のある方は、2月28日まで事務局（670539）へお申し込みください。

とき 3月3日10時～15時  
ところ 中央公民館講義室

## 難病で お悩みの方へ

木更津保健所では、神経・筋肉の難病で長期お悩みの方とその家族を対象に、神経内科の専門医による医療、療育相談を行います。

日時 2月17日 13時～15時  
場所 木更津保健所  
相談を希望される方は、電話で木更津保健所予訪課（☎043823743）までご予約ください。

## お心当りの方は ご連絡を

次の無縁墳墓を改葬します

○茨城県結城市山川新宿14  
47番地出山道北墓地  
○茨城県結城市山川新宿21  
8番地横戸墓地  
お心当りの方は、2月20日までに茨城県結城市結城1447番地結城市民生部生活環境課（☎0296221111）

## チャップリンの 映画を上映

清和国民の森管理事務所と（財）千葉県観光公社の共催で次のとおり映画を上映いたします。ご鑑賞ください。

○日時 2月22日（日曜日）  
午前9時より午後4時30分のあいだ堂時上映  
○上映映画 チャップリンの独裁者・街の灯・キッド・線と人々のくらし・千葉県の自然・森林の構造等

○上映会場 清和国民の森 森林館

※問い合わせ 清和国民の森管理事務所 ☎0439138122222

## 花植木センター 2月の催しもの

交研協会

○松のつぎ木法  
15日 10時～16時  
○落葉樹のつぎ木法  
22日 10時～16時  
○春植え球根の育て方  
27日 13時～17時  
○芝生の手入れ  
31日 13時～17時  
○洋ランの育て方  
31日 13時～17時

※開園時間 9時～16時30分  
入園・受講料無料・連絡先 見花植木センター 成田市天神崎字道場80-1  
☎0476620237

今月は固定資産税第4期分の納期です。  
有線使用料

●麻しん(はしか) 受付  
乳幼児3種混合

時間...9:30~11:30

期日	場 所
3月3日	富津公民館・中央公民館・ 市民会館・峰上出張所
4日	市民会館

<対象>

麻しん=昭和60年8月1日~8月31日生れ。  
この外12~72カ月の未接種者も受け付けます  
接種が好ましいと定められた時期は18~36  
カ月の乳幼児。

乳幼児3種混合=9~24カ月未満(集団接種  
前)の乳幼児で接種希望者は費用3,600円  
と母子手帳・印鑑を持参して申込みを。  
24カ月以上になりますと集団接種の対象と  
なり個人通知をし費用も無料になります。

●3種混合 受付時間...13:00~13:30

期日	場 所
2月10日	富津公民館(2期)
20日	中央公民館(〃)
	(58年3月1日~9月30日生)
3月4日	市民会館(1期1回目)
11日	富津公民館(〃)
18日	中央公民館(〃)
	(59年10月1日~60年2月28日生)

●ポリオ(1回目)

受付時間...13:00~13:30

期日	場 所
3月6日	市民会館
13日	富津公民館
20日	中央公民館

<対象> 61年3月1日~8月31日生

●一般健康相談 時間...9:30~15:00

期日	場 所
2月20日	富津老人憩いの家
24日	市民会館
25日	保健センター
〃	富津出張所
3月2日	市民会館
3日	金谷公民館
4日	保健センター
〃	富津出張所

<対象> 一般

●精神衛生相談 時間...13:00~15:00

期日	場 所
2月13日	富津出張所

<対象> 一般

# ほけん

このページに関するお問い合わせは  
健康管理課 (☎67-0574) へ

●乳児健康相談 時間...10:00~15:00

期日	場 所
2月13日	市民会館
〃	保健センター
16日	富津出張所

<対象> 生後12カ月までの乳児

●乳児健康診断 受付時間...13:00~13:30

期日	場 所
2月9日	市役所3階
10日	中央公民館
12日	富津公民館

<対象> 61年10・11月生

●1歳6カ月児検診

受付時間...13:00~13:30

期日	場 所
2月17日	市役所3階
18日	中央公民館
19日	富津公民館

<対象> 60年6・7・8月生

●母親学級 時間...13:00~15:30

期日	場 所
3月6日	中央公民館
13日	〃
20日	〃

<対象> 初妊婦

## やんちゃざかり



雅之くん(1歳8カ月)

大塚  
原中久樹・美智子さん長男  
新幹線のオモチャをもってご機嫌な雅之く  
ん。クルマが大好きなんですよ...とお母さん。

**糖尿病教室に参加を**

期日 2月20・24・27日  
(3日で1コースで、い  
ずれも13時~15時まで)

場 所 中央公民館  
講 師 市内医師と栄養師

内 容 ①日食・オリエンテー  
ション・糖尿病総論  
②日食 合併症と治療  
③日食 栄養管理

申し込み 当日会場で受け付  
けます。問い合わせは、  
健康管理課 ☎670574

### 自分で作る自分の健康

## アタマジラミ症

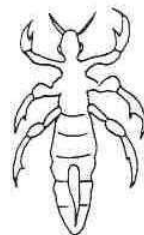

アタマジラミ  
の成虫



毛髪につ  
いた卵

戦後の混乱期に  
まんえんしたこと  
のあるアタマジラ  
ミ症も、時代とど  
もにいつの間にか  
発生をみなくなり  
絶滅したかのよう  
に思われていまし  
たが、昭和55年ご  
ろから再び児童の集  
団発生が見られるよ  
うになりました。最  
近では小学校・幼稚  
園やその家族内など  
の流行が報道される  
ようになり、増加の  
一途をたどっていま  
す。今月はこのアタ  
マジラミについてお  
話ししましょう。

アタマジラミは頭  
髪、主として耳のうしろから  
後頭部に好んで寄生し、とき  
にはマユゲ、マツゲにも寄生  
することがある寄生虫で、症  
状としては強いかゆみがあり  
爪などでかくことによつて湿  
疹様、トビヒ様、ときに後頭  
部のリンパ節炎などをおこす  
ことがあります。さらに悪化  
すると、滲出液で頭髪が膠着  
し悪臭を放つ状態になること  
もあります。

アタマジラミの成虫は体長  
約2~4ミリで、基部はセメ  
ント様物質で頭髪にしっかりと  
固着しています。生みつけら  
れた卵は初め透明ですが、発  
育するにつれて乳白色から、  
しだいに黒くなり、約1週間  
で幼虫が孵化して出てきます。  
成虫はもちろんのこと、幼虫  
のころからまきかんに吸血を  
はじめ、成虫になった雌は1  
日に約8個、一生に200個の卵  
を産卵します。好適温度は34  
度C、湿度は90パーセントで、  
40度C以上では死滅します。  
成虫の寿命は約32~35日です。

アタマジラミ症の診断は、  
毛髪のあいだに虫体か毛に  
固着する卵を認めることで  
可能ですが、虫体は移動が  
早く数が少ないときには発  
見がむずかしいので、卵を  
たんねんにさがすことの方  
が容易です。有効な治療法  
としては毛をそってしまふ  
方法、すきぐしですき落と  
してしまふ方法等がありま  
すが、確実なのは殺虫剤の  
散布です。

現在薬局で手に入るのは、  
0.4パーセントフエノトリン  
粉剤(商品名スミスリンパ  
ウダー)ですが、これは毒  
性が低いという利点があり  
ますが、卵にはあまり効果  
がありませんので、卵の孵  
化期間の7日間を目安にし  
て2~3日間隔で、1日1  
回約7グラム程度散布し、  
1~2時間後に洗い流すこ  
とを繰り返します。又、虫  
体は人体からはなれ落ちて  
も数日間は生存しますので、  
クシ、ヘアブラシ、帽子な  
どの共用は避けて、洗える  
ものは煮沸、シラミの落ち  
やすい場所は殺虫剤の散布  
等が必要です。また集団発  
生では、お互いの感染を防  
ぐためにも一斉駆除が必要  
になります。

医師 君津中央病院  
高橋容子

休日・祝祭日の急病は、テレホンサービスのご利用を  
休日在宅当番医テレホンサービス 消防署内65-2141 (9時~17時)



# 水道だより

発行 富津市水道部 千葉県富津市亀田218 電話0439/661111 第8号

### 水道メモ

(昭和62年1月1日現在)

行政人口 56,405人  
 給水人口 51,556人  
 普及率 91.4%

昭和62年2月6日発行

## 天羽地区送水施設の完成にあたり



富津市水道事業管理者  
堀切 道夫

日ごろ、水道事業につきましてはご理解とご協力をいただき厚くお礼申し上げます。

さて、1月14日水道部において通水式が行われた天羽地区送水施設について、ご案内申し上げます。

天羽地区の水道は、昭和四十六年に岩坂地先に湊川表流水を水源とし、処理能力日量三、四四〇立方メートルの浄水場を建設し、既設の地下水を水源とする犬吠配水系日量五〇〇立方メートルと併せて一日最大給水量三、九四〇立方メートルを供給している状況であります。

近年同地区の水需要は増加し、生活用水の不足が生ずる一方水源である湊川表流水は、地域環境の多様化に伴い水量および水質も変化し、水道用水としての安定性が欠けてきている状況と併せて岩坂浄水場の諸施設の老朽化が進んでおります。これらを解消するため、第三次拡張事業計画に基づき昭和五十七年度から五十九年継続事業としての送水施設を建設しました。昭和六十二年四月から

君津広域水道企業団水日量四、〇〇〇立方メートルを亀田送水ポンプ場より同地区の岩坂配水池に送水し、既設の犬吠配水系と併せて給水人口一三、〇〇〇人に一日最大給水量四、五〇〇立方メートルをもって安定供給を図るものであります。また拡張工事に伴い、今後の水需要に対応した配水管の増径、老朽管の改良、行き止まり管の解消等の管網整備も併せて実施してまいりました。

この天羽地区送水施設完成により、昭和六十二年三月まで暫定送水を実施中であります。なお、今後も一層安定した生活用水の供給ができますよう、万全をつくして水道事業の運営にあたってまいりますので、皆さんの深いご理解とご協力を切にお願い申し上げます。

### 天羽地区送水管ルート

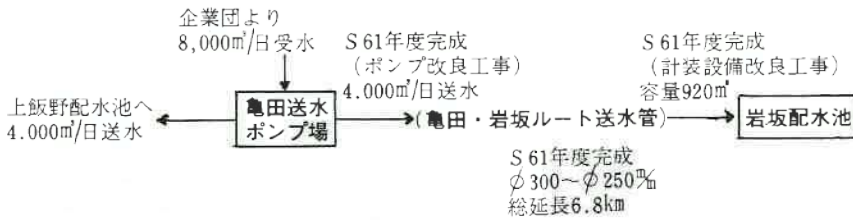

天羽地区送水施設通水式で送水ポンプの作動を行う黒坂市長と三枝市議会議長

### 水道モニターを募集

水道部では、水道を使用している皆さんの声をお聞きし、これからの事業運営の参考にするため「水道モニター」を募集します。

▼応募資格  
 富津市営水道を使用している20歳以上の主婦の方。

▼仕事の内容  
 ○懇談会、施設見学会等への参加  
 ○アンケートの回答  
 ○意見・要望等の提出  
 ○漏水等の通報

▼募集人員 10名

▼任期 昭和62年4月～昭和63年3月

▼謝礼 年1万円程度

▼応募方法 封書にて市販の原稿用紙に水道について考えていること(約100字詰)を書いて、住所、氏名、職業、電話番号を記入のうえ申し込んでください。

### 検針業務の民間委託および料金の納入期限の変更

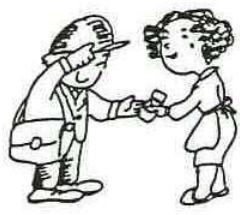

このたび経営合理化の一環として昭和62年4月1日より検針業務が民間委託となります。これに伴い、昭和62年4月分からの納入期限(現在は検針月の翌月5日)を「検針月の月末」に改めますのでご理解とご協力をお願いいたします。

▼募集期限 昭和62年3月16日

▼申し込みおよび問い合わせ先  
 富津市亀田218  
 富津市水道部業務課  
 TEL (66)11111

# 天羽地区臨時洗管 作業にご協力を

このたび、天羽地区送水施設工事の暫定送水により水の流れが変わり、濁り水の発生する地区が一部予想されることから、市民の皆さんに、きれいでおいしい水をお送りするため、配水管の洗管作業を次の日程表のとおり実施しますのでご協力ください。

この洗管作業地区では当日又は翌日、一時的に水の濁ることがありますので、ご了承をお願いします。

なお、飲み水等はあらかじめ汲み置きをされるよう又、受水機使用の事業所および旅館等についてもあらかじめ給水管のバルブを閉めておいてください。

大雨のときは中止となり、日程は順次繰り延べとなります。実施地区については当日、広報車でもあらためてお知らせします。

洗管作業日程表

実施予定日	洗管作業時間	地区名
3月10日	午後10時から翌日午前4時まで	犬吠・数馬
3月11日	〃	売津・花輪
3月12日	〃	長崎・関尻
3月13日	〃	金谷

## 水道管凍結に注意!

### 水道管の凍結防止

気温がマイナス4℃以下になりますと、水道管が凍ったり破裂することがあります。特に次の場所には十分注意してください。

- 水道管がむき出しになっているところ。
- 北向きの場所にある水道管
- 風当りの強いところにある水道管。

りますので、いま一度お確かめを。

☆水道管の保温方法

水道管がむき出しになっているところには、保温材を取付けてください。

この保温材には市販品もありますが、手ごろな布・ナフ・フェルトなどでも結構です。これらを水道管に巻きつけて保温し、さらにその上からビニールなどを巻いて保温材が雨などでぬれないようにします。

### 施設ガイド ⑤

## 宝竜寺受水槽

富津市宝竜寺地先、鬼洞山登り口の標高約80mに位置し、君津広域水道企業団水を受水する施設として昭和58年7月に完成しました。この施設の受水容量は2,000立方メートルで、1日に最大9,600立方メートルの水を自然流下により亀田送水ポンプ場へ送水します。



☆水道管が凍ったとき

水道管が凍って、水が出ないときは、凍った部分にタオルや布をかぶせてその上からぬるま湯をかけ、ゆっくり解かします。

☆水道管が破裂したとき

まずメーターボックス内の止水せんを止めましょう。それができないときは破裂した箇所に布やテープを巻きつけて、水道部またはもよりの指定水道工事店に連絡してください。

☆生活用水の汲み置きを

朝起きて水道が使えないと顔を洗うことも、炊事もできず大変です。万一の時に備えて、最低必要な生活用水をポリ容器などに汲み置きしておきましょう。

道路などで水がもれているときは、お手数ですがすぐに水道部へお知らせください。

連絡先 水道部工務課  
☎(66)1111番

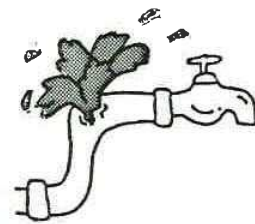

☆お願い

## 市指定水道工事店

(登録番号順)

- |             |           |         |
|-------------|-----------|---------|
| ① 南君津配管     | 亀田577     | ☎660666 |
| ② 王機工業(有)   | 青木1534    | ☎873511 |
| ③ (有)渡辺機械   | 小久保2745-2 | ☎651636 |
| ④ (有)小川ポンプ  | 千種新田140   | ☎651267 |
| ⑤ (有)藤崎管工事  | 小久保1814   | ☎651055 |
| ⑥ 榎池田商店     | 関尻421-3   | ☎680050 |
| ⑦ 急工電機水道(株) | 小久保2837   | ☎651305 |
| ⑧ 伊東建設興業(株) | 六野12-2    | ☎680711 |
| ⑨ (有)大佐和設備  | 上1091     | ☎651339 |
| ⑩ 二葉設備(有)   | 青木1602    | ☎876688 |
| ⑪ 株相川輜機     | 大堀1574    | ☎870861 |
| ⑫ (有)天羽電器商会 | 湊46-10    | ☎670232 |
| ⑬ すみれ園管電工   | 篠部1421    | ☎874649 |
| ⑭ 富津設備(株)   | 川名1489    | ☎872746 |
| ⑮ 株石井鉄工所    | 更和82      | ☎670050 |
| ⑯ 富二電機(株)   | 佐貫212     | ☎660100 |
| ⑰ 天羽農協      | 花輪150     | ☎672001 |
| ⑱ (有)岩崎鉄工所  | 富津392     | ☎872734 |
| ⑲ 白石設備工業    | 萩生1200    | ☎698102 |
| ⑳ 鈴木鉄工所     | 更和19      | ☎670400 |
| ㉑ (有)錦織商店   | 湊400      | ☎670345 |
| ㉒ (有)太陽工業   | 相川1377    | ☎672204 |