

広報 ふたつ

市の人口	
(6月1日現在)	(前月比)
世帯	15,444 (±0)
人口	56,481 (-30)
男	28,245 (-15)
女	28,236 (-15)

昭和61年7月4日 第171号

編集発行 富津市役所秘書課 〒299-16 千葉県富津市湊260 電話 (0439) 67-0511



さあ !! マリンスポーツの 夏本番です

さあ、マリンスポーツの夏本番です。富津市の海は海水浴はもちろんヨット・ウインドサーフィン・ジェットスキーなどいろいろなマリンスポーツが楽しめます。

あなたも一つ挑戦してみてはいかがでしょうか。

(写真は富津海水浴場で)

7月号

トした 新しい年金制度とは

表(1)

種類	対象者	納付方法
① 第1号被保険者 	農業、自営業者とその配偶者、サラリーマンの扶養家族など （従来被保険者加入者）	個別に納付してください
② 第2号被保険者 	厚生年金保険（船員保険も含む）・各種共済組合の被保険者本人（現役のサラリーマンなど）	厚生年金・共済年金から年金の支払に必要な額がまとめて支払われますので保険料を個別に納付する必要はありません。
③ 第3号被保険者 	厚生年金保険（船員保険も含む）・各種共済組合の被扶養配偶者で、20歳以上60歳未満の人（現役のサラリーマンなどの被扶養配偶者）	

※新しい年金制度では、国民年金に必ず加入しなければならない人（強制加入者）の範囲を拡大するとともに、第1号、第2号、第3号被保険者の3種類に区分しています。これは被保険者の種類によって保険料の納付や給付の内容が異なるからです。

四月に、新しい年金制度がスタートしてから三カ月が過ぎ、これまで広報ふつつ四月号と六月号で、部分的に改正点をお知らせしましたが、今月はもっとわかりやすいように、新年金制度についてお知らせしましょう。

我が国の人口の高齢化は、諸外国に例をみないほどのスピードで進んでいます。このような、本格的な高齢化社会の到来に備え、公的年金制度を長期にわたり、公平かつ安定的に運営していくための基盤を確保する目的で、年金制度改革が行われ今回の新年金制度となりました。

国民年金に加入する人は
国民年金に必ず加入しなければならぬ人は、日本国内に住所があり、表(1)の①・②に含まれない二十歳以上六十歳未満の人です。

希望で加入する人は
新しい制度でも、任意加入できる人がいます。それは、次のような人がたがたです。

- ① 日本国内に住所のある六十歳以上六十五歳未満の人（このうち厚生年金保険・各種共済組合の被保険者本人は第二号被保険者として強制加入になります）
- ② 海外に在住している二十歳以上六十五歳未満の日本人
- ③ 二十歳以上六十歳未満の学生
- ④ 被用者年金制度（厚生年金共済年金など）の老齢（退職）年金の受給権者

基礎年金は老齢・障害・遺族の三種類です

今回の改正で国民年金は、農業や自営業者などだけではなく、厚生年金保険・各種共済組合の被保険者、その被扶養配偶者にも共通する基礎年金を支給する制度になります。

老齢基礎年金は、二十五歳の受給資格期間を満たした人が、六十五歳から受けられる年金です。受給資格期間は、

老齢基礎年金

- ① 国民年金保険料を納めた期間
- ② 国民年金保険料の免除をうけた期間
- ③ 任意加入できる人が加入しなかった期間（いわゆる「カラ期間」）
- ④ 昭和三十六年四月以後の厚生年金や船員保険の被保険者期間です。これらを合計して、原則として二十五年以上の期間が必要で、

老齢基礎年金の額は、六十二万二八〇〇円（月額五万一九〇〇円）です。

老齢基礎年金は、月額五万一九〇〇円です。料を納めなかった期間は除かれます。



カラ期間
国民年金に任意加入しなかった期間が任意加入しなかった期間。昭和三十六年四月以後、二十歳から六十歳までの間に海外に在住していた期間（二十五年）を満たしているかどうかをみるときに算入されますが、老齢基礎年金の額の計算の基礎とはなりません。

◆ 次の期間が「カラ期間」として認められます。
① 昭和三十六年四月から昭和六十一年三月までの間で、国民年金に任意加入できる人が任意加入しなかった期間。
② 昭和三十六年四月以後、二十歳から六十歳までの間に海外に在住していた期間。
③ 昭和三十六年四月以後の厚生年金の期間で脱退手当金をうけた期間（昭和六十一年四月以後に国民年金の加入期間を有する場合に限る）

以上の期間はカラ期間として、受給資格期間に含まれます。

「サラリーマンの奥さん年金加入の届け出はお済みですか、」

●老齢基礎年金の計算式

$$622,800円 \times \frac{\text{保険料納付月数} + \text{保険料免除月数} \times 4}{\text{加入可能年数} \times 12}$$

(昭和61年度価格)

4月からスタ

(本格的な高齢化社会の到来に備えスタート)



中高年者の特例

国民年金制度が発足したのは、昭和三十六年四月一日です。そのとき二十歳以上の人(昭和十六年四月一日以前に生まれた人)は、六十歳になるまでに四十年間加入することができません。そこで、この人たちについては、昭和三十六年四月一日以後六十歳になるまでの期間(加入可能年数)をすべて保険料を納めた人と同様に月額五万一九〇〇円の老齢年金が受けられます。

障害基礎年金



障害基礎年金は、加入者が病気やケガがもとで、定められた障害の状態になったときに受けられます。

◆障害基礎年金を受けられるのは、次のかたがたです。

①二十歳になる前に身体障害になった人。ただし、二十歳に達したときから支給。

遺族基礎年金

国民年金に加入している人や老齢基礎年金を受けられる資格期間のある人が亡くなったとき、子のある妻や子が遺族基礎年金を受けられます。

この遺族基礎年金を受けるのには、被保険者が死亡した前月までに三分の二以上の納付

②年金制度に加入後に身体障害になった人。ただし、②の場合には、初めてお医者さんにかかった日の前々月までに保険料納付済期間(免除期間を含む)が加入期間の三分の二以上あることが必要です。

◆年金額

一級障害：七万八五〇〇円
二級障害：六万二八〇〇円

また、障害基礎年金の受給者によって、生計を維持されている十八歳(障害者は二十歳)未満の子がいるときは、次の加算がつくことになり

ます。なお現行の障害福祉年金は、すべて障害基礎年金に移行され、障害福祉年金は廃止されます。

加算対象の子	加算額 (昭和61年度価格)
1人目・2人目 (1人につき)	各186,800円
3人目以降 (1人につき)	各 62,300円

保険料の額は

国民年金の保険料は、定額保険料で一月七、一〇〇円(一年間前納の場合は、八万

滞期間があるか、または老齢基礎年金の受給資格期間(原則として二十五年)を満たしていないればなりません。

◆受けられる人は子のある妻か子

①死亡した人の妻であつて、十八歳未満の子が二十歳未満で、障害の程度が一級・二級の子と生計を同一にしている人

②死亡した人の十八歳未満の子が二十歳未満で障害の程度が一級・二級の子

◆年金額

遺族基礎年金の額は六二万二八〇〇円(月額五万一九〇〇円)です。子のある妻が受ける場合は、子の加算額がプラスされます。

また、子が受けるときには、二人目以降の子について加算額がプラスされます。

★このほか国民年金には、寡婦年金・死亡一時金・付加年金などの独自の給付があります。

●子のある妻に支給される年金額

子の数	年金額 (昭和61年度価格)
1人のとき	809,600円
2人のとき	996,400円
3人のとき	1,058,700円
4人以上	3人のときの額に1人につき62,300円を加算

●子のみに支給される年金額

子の数	年金額 (昭和61年度価格)
1人のとき	622,800円
2人のとき	809,600円
3人のとき	871,900円
4人以上	3人のときの額に1人につき62,300円を加算

(注) 子1人あたりの年金額は、表中「年金額」の欄の額を子の数で割った額になります。

◆保険料の免除について

第一号被保険者の方で、保険料を納めたくても家計が苦しくて、納めることができなくなった場合、市の国民年金課に申請すれば、保険料が免除される場合もあります。

免除期間に対する年金額は三分の一に減額されますが、免除を受けてから十年以内にさかのぼって保険料を納付する場合は、免除を受けた当時の保険料ではなく、政令で定められた額を追納することになります。

くわしくは、市の国民年金課(☎670511内線25)へ

「保険料は毎月忘れずに納めましょう」

「一」厚意ありがとう

▽国旗・市旗各2枚づつ(4万円相当)

鈴木祥枝さん(安房郡鑑南町大六)から湊小学校と竹岡小学校

▽図書25冊(2万円相当)

井上和子さん(東京都豊島区高田)から竹岡小学校図書充実のため

▽はん登棒・雲梯(13万円相当)

(南)岩井鉄工所代表取締役岩井正英さん(二間塚347番地)から飯野小学校運動施設充実のため

▽はん登棒・雲梯の基礎工事一式(10万円相当)

山王建設代表取締役岩崎聖さん(下飯野649番地)

から飯野小学校運動施設充実のため

▽100万円
稲葉光正さん(千種新田)

()から大貫中学校・吉野小学校・大貫小学校教育備品購入資金として

◎社会福祉に役立ててほしいと次のかたがたから社会福祉協議会にご寄付がありました

・大胡さんから1403円
・富津公衆電話会から3874円
・富津市のよい文化を考える会会員一同から5万円

・大佐和益裁愛好会からさつき展とチャリティ即売会の収益金を福祉事業費として5000円を

・峰上地区区民謡羽衣会から交通遺児へ2万円

市制施行15周年記念映画のビデオテープを頒布

ビデオテープを頒布

富津市は、昭和46年9月1日に市制施行され、本年9月1日で満15周年を迎えることになりました。これを記念して、市の歴史・文化・観光・産業等を広く市民の皆さんに紹介する映画「ふるさと」この美しい富津」を多くの市民のかたがたのご協力をいただき制作しました。

この記念映画を多くの火に見てもらおうと、ビデオテープの頒布の予約を次の要領で受け付けます。

申し込み期日：7月31日
(当日消印有効)

頒布予定価格：100000円
(頒布本数で若干変動)

申し込み方法
(1)申し込み先：官製はがきで千299-16富津市湊260番地富津市役所企画調整室へ

○はがきの裏面には次のように

富津市記念映画ビデオテープ申込書
1、種別 ベータカ VHSの別本
2、本数
3、申し込み者 住所 氏名 電話番号

頒布予定
10月初旬を予定していますが、具体的には9月の広報ふつつでお知らせします。

16ミリフィルムを貸し出します

15周年記念映画「ふるさと」この美しい富津」の16ミリフィルム(カラーで35分)を貸し出します。貸し出し希望の方は、企画調整室☎670511内線264まで。

※映写機とスクリーンは、各自ご用意ください。
なたきりのお年寄りに移動入浴車を派遣します

市では、6カ月以上継続してなたきりの状態にある65歳以上のお年寄りで自宅入浴困難な方のために、移動入浴車による入浴介護を行います。自宅入浴することができず、ぜひご利用ください。

利用を希望される方は、地区民生委員さんを通じて移動入浴車派遣申請書の提出をしてください。料金は無料です。くわしい問い合わせは、福祉事務所へ☎670511内線237へ。

消防本部では、十名以上の申し込みがあれば随時、人口呼吸法・心肺生法その他応急処置の講習会を実施いたしますので申し込みください。※問い合わせ 富津市消防本部 ☎六五一七二二

農村青少年研修センターで7月31日(木)・8月22日(金)の両日午後1時より、親子映画会を行います。ご家族でご覧ください。入場は無料です。

俳句
新緑の谷へ流るる蝶々かな
三枝かざり
山深く来たる思ひの新樹かな
志波 とく
行春やむらさき褪せし琴の房
左野しげ雄
葉校の木洩れ日動く石畳
岡崎 竹城
ざり蟹を餌にざり蟹釣つてを
稲葉多実子
五月雨や祖母の好みの茶菓子
田嶋 義和
買ふ
俳句いろは

短歌
店先に並ぶ植木に結ばれし値札をよみぬ車待つ間を
三枝 敏子
我が背丈すでに越したる八重椿求め来しより幾年なるか
内野 ユキ
細身なる夫はネクタイ結びつつ頻り気にせり首も老いしと
渡辺千枝子
やうやくに春陽あまねき庭なり連翹あらず咲きて彩増す
高橋 せい
罰受けし少年の如く髪剃られ明日の手術を妹待ちをり
永田 梶子
部屋隅の小机なれどわれのものスタンドを置き水仙飾る
鈴木 順子

水の事故に気をつけて



暑い夏がやってきました。楽しい水の季節です。しかしこの季節は一年中で一番、水の事故の多い季節でもあります。市内でも昨年水難事故が六件発生し、その原因は次のとおりでした。

- 一、防火水槽周辺で遊んで、いるうち誤って転落
- 二、橋のランカンから誤って転落
- 三、古井戸周辺で遊んでいるうち誤って転落
- 四、水泳中溺水(三件)

プールを思いがちですが、水による事故は水泳中だけに起こるものではありません。私たちの日常生活の中にも、水による危険は多くひそんでいるのです。水のあるところ

- ◎こんなところが要注意
- 一、家庭内(乳幼児のいる家庭)
- 二、水の入っている浴槽
- 三、使用中の洗濯機
- 四、洗面所・便所
- 五、水の入っているバケツ、タライ
- 六、遊んだあとのビニールプール
- 七、家の周辺
- 八、使われていない井戸
- 九、砂利や砂をとったあとの水たまり
- 十、側溝
- 十一、さくや開いのない池や堀

必ず事故の危険があることを忘れてはいけません。

期限までに納めましょう。……木更津税務署から

6月14日 「県民の日」の記念行事 富津公民館で盛大に

6月14日、「県民の日」の記念行事に5800人が参加して盛大に行なわれました。

当日、富津公民館内では市内小中学校のブラスバンド演奏や合唱・マジック司郎さんによるマジックショー・劇団新児童による劇「アラジンとふしぎなランプ」に子供たちは大喜び。駐車場では、木更津・君津・袖ヶ浦・富津の特産物の即売会などが行われ、市価より安いと大盛況でした。



(マジック司郎さんのコミカルマジックショーに子供たちも大喜び)

東京電力富津火力発電所で 6月5日に記念の植樹祭

東京電力富津火力発電所では、6月5日から11日の環境週間にあたり、6月5日富津小学校の児童(233名)を招いて記念の植樹を行いました。

児童たちは1人3本つつの苗木をもって、慣れない手つきで係の人の指導を受けながら植えていました。写真



サマージャンボ宝くじ

7/15～7/24まで予約受け付け

「サマージャンボ宝くじ」
(市町村振興宝くじ)の発売

1等	5,000万円	80本
1等+前後賞	7,000万円	
デラックス・カー賞	800万円	480本
ファミリー・カー賞	300万円	1600本
(16ユニットの場合)		

※くわしいことは、7月15日の新聞紙上に発表されます。

浅間山運動公園

利用時間延長

浅間山運動公園の野球場、テニスコ場の利用時間が7月1日から9月30日までの間延長され、午前6時から午後7時まで利用できます。

◎問い合わせは、教育委員会保健体育課 ☎(65)111111～3まで。

市内のすべての地域に

速達が配達されています

郵便局

今まで市内で速達郵便物が配達されなかったところがありましたが、郵便法の改正で6月1日から富津市内のすべての速達が配達されています。

ちよつとしたいはずらが

大惨事に

防ごう鉄道妨害

昭和60年度の鉄道妨害は、国鉄千葉管内で243件発生しており、うち踏切事故が68件発生し18人の痛ましい死傷者が出ています。また、レール上に石等を置く妨害をはじめ電車に対する投石、踏切支障報知装置のいたずら、転てつ器妨害など、結果の重大性を認識できない幼・少年のいたずらと思われるものが最近増加し

事業終了に伴い

事務所を移転

大塚土地区画整理組合
移転先
富津市湊七六五番地
富津市役所建設部都市計画課内 電話六七一三二二一
七月七日から直通電話開設
六七一二五三九

私たちがよく目にするあなごは、淡褐色のものが多くありますが、ここで言うまあなごは、うなぎとほとんど変わらない黒色のもの。そのため海うなぎなどと呼ぶ人もいます。主にすし屋、天ぷら屋向けの高級魚で、生きたまま漁協から魚河岸に直行するので、産地でありながら知らない人が多いものです。

エンで、今大佐和漁協では盛んに水揚げされています。上物は大人の親指ほどの太さで、一本百グラム程度のも



真あなご

年間を通じて市内ではどこでもとれますが、やはり中心は大佐和漁協。年により漁獲高には差がありますが、大佐和漁協だけで平均して年間一億五千万円。富津市の誇る特産の一つです。夏期がシ

の。小骨も少なく肉もやわらかです。調理は主に天ぷらと蒲焼。そのくせのない軽い持ら味が身上で、夏には特に喜ばれるもの。小売りはしてい



19

ますます苦しい

国保の台所

保険税引き上げ九・八パーセント

市では、国民健康保険条例の一部改正を行い、保険税の税率が変わりました。

所得割百分の五・九、資産割百分の二四・五、均等割九五〇〇円、平等割一万二八〇〇円となり、昨年度に比べ九・八パーセントの上昇となっています。

国民健康保険制度は、困ったときにお互いに助け合う相互共済を目的として生まれた制度ですから、十分な医療を受けるためには保険税を納める義務も負わなければなりません。

いま、全国の医療にかかる費用は年間一六兆円とされています。では、富津市の実情はどうでしょう。

二九億円を

超える医療費

昭和六十一年度は、約一九億六三〇〇万円が医療に費されたと予想され、市が負担しなければならぬ保険給付費は、助産費・葬祭費なども含めて二四億七三〇〇万円にもなります。この額は、国保会計の約九四パーセントを占めています。

これらの費用を賄うはずの国の補助金が、昭和五十九年十月

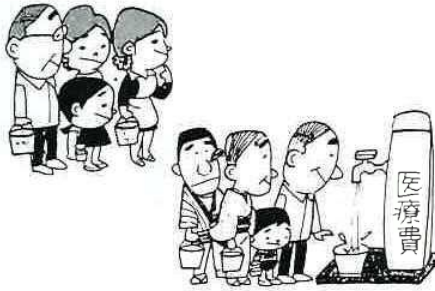

から大幅に削減されたことはすでに広報紙でお知らせしました。年々増え続ける医療費に加え、本年度は、老人保健法の改正案が成立しなかった等の影響で、市の国保財政はたいへん苦しい状況となりました。

市では、一般会計から一億五〇〇〇万円を繰入れることにしましたが、更にみなさんの負担する保険税も引き上げ

なければならなくなりました。の保険税の税率は次のようにこのため、昭和六十一年度 となります。

	改正前	改正後
所得割	百分の五・五	百分の五・九
資産割	百分の二一・六	百分の二四・五
均等割	八、〇〇〇円	九、五〇〇円
平等割	一一、〇〇〇円	一二、八〇〇円

「国保」を大切に

医学や薬学の進歩によっていままでも治らなかつた病気やケガが治るようになってきました。新しい医療技術の開発や新薬の発見がそれですが、こうした開発と普及には、どうしても費用がかかります。ですから国民健康保険の果たす役割が、いかに重要かということがわかります。

しかし、この医療費を支払う財源の一つは、みなさんが納める保険税です。みなさんは国保を大切に使っていますか。自分の健康を

考えていますか。

むかしは、肺炎や結核などのいわゆる急性の感染症が病気の中心でした。現在では糖尿病、高血圧、がん等といった慢性的な疾患が中心になって来ています。これらの病気は、長い生活態度の中で、徐々に作られてゆくものですが、医療を必要とする時間が長くなるとともに、治療内容も複雑になり、医療費が増える原因にもなっているのです。早期発見・早期治療が、いままさに言われています。みなさんも、ご自分の健康を、もう一度考えてみてください。

自然環境部会で——花の植え込み

富津市民憲章推進協議会の自然環境部会では、毎年3回、市内各駅・市役所本庁・市民会館等に備え付けのフラワーポットに、花の植え込みを実施しています。

今年度第1回の植え込みは6月12日に行いました。



植えられたばかりの花に水をやる高橋上総湊駅長さん

告知版

公民館だより (7月分)

相談日 (7月分)

- ▽人権行政相談 10時～15時
- ※日 富津出張所 (特設)
- 7日 中央公民館
- 8日 市民会館
- ▽結婚相談 敬称略
- 8日 中央公民館 藤平 潔
- 15日 富津出張所 三田みつ
- 22日 市民会館 相談員全員
- 29日 市民会館 市民課担当
- ※日 市民会館 池田のい子
- 12日 中央公民館 藤平 潔
- ▽婦人児童相談 10時～15時
- 18日 富津出張所
- 25日 大佐和出張所
- 婦人児童課執務時間中随時
- ▽年金相談 10時～15時
- 10日 富津出張所
- 17日 中央公民館
- 24日 市役所本庁
- ※日 富津出張所
- ▽消費生活苦情相談 10時～15時
- 15日 富津出張所会議室
- ※日 大佐和出張所会議室
- ▽漁民転業相談 10時～15時
- 17日 ※日 富津出張所転業相談室
- ※日 富津出張所
- ▽交通事故相談 10時～15時
- 14日 市民会館2階和室
- ▽農地相談 10時～12時
- 22日 富津出張所
- 大佐和出張所 13時～15時
- ※農地の移動・転用・農業者年全受給のための申請は、月25日まで提出してください。
- ▽料理教室 講師 安井玉峰
- 17日 9時30分～13時
- ▽高齢者教室 13時30分～15時30分
- 25日 13時30分～15時30分
- ◎中央公民館 敬称略
- ▽市民コーラス 10時～11時30分
- 10月24日 9時30分～11時30分
- 講師 秋葉美恵子
- ▽陶芸教室 9時～11時30分
- ※日
- 講師 吉川豊治郎
- ▽書道教室 13時30分～16時
- 29日 講師 禮谷 孝
- ▽絵画教室 10時～17時
- 20日 講師 小松智彦雄
- 講師 安井玉峰
- ▽茶道教室 9時～11時30分
- 10日 講師 安井玉峰
- ▽健康教室 13時30分～15時
- ※日 講師 三浦利夫
- ▽さくら婦人学級 9時30分～11時30分
- 16日
- ▽高齢者教室 13時～15時
- 22日 大佐和教室(中央公民館)
- 22日 天沼教室(市民会館) 9時30分～11時30分
- 20日 13時～15時
- ▽親子映画会 13時～15時
- 20日
- ◎富津公民館
- ▽書道教室 9時30分～12時
- 29日 講師 禮谷 孝
- ▽絵画教室 10時～16時
- 20日 講師 宗方 麗
- ▽茶道教室 13時30分～15時30分
- 10日

新両国花火大会

日時 7月26日(土)
場所 富津公園

※雨天の場合順延

富津市中小企業

融資制度一部変更

この制度は、中小企業の経営合理化を促進し事業の発展を図るため市が一定額を金融機関に預託し、それを原資として、千葉県信用保証協会の信用保証を付して、金融機関から融資するものです。

○貸付期間と貸付利息
 1年以内 5・25%以内
 3年以内 6・3%以内
 7年以内 6・5%以内
 ※相談は市役所水産商工観光課か各商工会及び取扱い金融機関の窓口でお受します。

富津市中小企業融資制度の一部変更

1、貸付融資

資金名	旧	新
運転資金	200万円	300万円
設備資金	400万円	800万円
特別小口資金	150万円	200万円
運転設備併用資金	500万円	1,000万円

2、貸付期間

資金名	旧	新
運転資金	2年以内	3年以内
設備資金	5年以内	7年以内
特別小口資金	運転設備 1.5年以内	運転設備 3年以内 5年以内
運転設備併用資金	5年以内	7年以内

※昭和61年4月1日より実施

心臓疾患児の療育相談

東金保健所では、18歳未満で心疾患の疑いのある方とその経過観察者を対象に、次のとおり療育相談を行います。

日時/7月29日(火)13時
 場所/東金保健所
 実施項目/胸部X線、心電図診察と指導
 医療機関/県立鶴舞病院
 くわしいことのお問い合わせは東金市東金907東金保健所(☎04755410611)へ。

交通災害共済 加入受け付け

交通災害共済一般加入の申し込み受け付けが始まりました。掛金は一人、年間四〇〇円です。8月30日までに各出張所又は環境保全課(市民会館内)にお申し込みください。天羽・大佐和地区に限り、結核住民検診の会場で、出張受け付けをいたします。家族そろって加入いたしましょう。

第5回 豊岡福祉まつり

とき 8月9日(土)
 16時~20時30分
 ところ 豊岡光生園グラウンド
 プログラム
 パザー・カラオケ・盆おどり
 バナー・夜店・盛りだくさんの内容で皆さんの参加をお待ちしています。

花植木センター

7月の催しもの

- ☑研修会
 - 植木の芽つぎ法 5日 10時~16時
 - 小庭園の作り方(1) 13日 10時~16時
 - 造園施工管理技術者養成講座(2日) 23~24日 10時~16時
 - 庭木の洋風生立て 27日 10時~16時
 - イワヒバの育て方 30日 13時~17時
- ☑展示会
 - アワチドリ展 27~6日
 - イワヒバ展 30~2日

老人クラブ会員作品 展示会開催日変更

広報6月号でお知らせしました老人クラブ会員作品展示会は、会場の都合により次のとおり変更いたします。

日 7月7・8・9日
 新 7月14・15・16日

おわび

6月号の2ページの農政課の電話番号と、3ページの千葉県林業の電話番号に誤りがありましたのでおわびし訂正します。

- 農政課電話番号 673131
- 千葉県林業電話番号 673121
- 四七二四四六五六
- 四七二四四六五六
- 正 ○四七二四四六五六

一人を生きる禅僧

関 石川紹心さん

二年前、東京から関の山の中に居を移し、一人座禅に励むかたわら、こわれるままに茶を教え、地元中学校生徒に剣道を教えている禅僧石川紹心さん。廃屋を改造して其中庵と名づけた住居のたえずまいも、簡素ながら仲々に風雅なものでした。

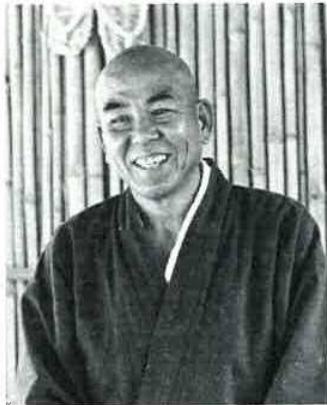

「禅僧は元来、座禅と托鉢と作務に生きることが本来で、寺を持ったり、宗派の組織に組み込まれたり、世事にわずらわされたりしては、純粹に道心貫ぬくことは出来ません。そのため私は東京を離れ

て、ここに移って来たのです。茶道に市中の山居という言葉があります。市中にありながら、山中にあるものの心でまきようということ。しかし出来るならば山中の山居よりも山中の山居こそ禅僧の本分でしょう。

「私が多くの人びとの力によって生かされている以上、私も何等かの道で、それに報謝することは当然のことです。」紹心さんは、こうも話していました。

「七月十五日には、夜咄しの登見の茶会を開きます。よろしかったら、どうぞお出でください。」紹心さんは、門まで見送りながら、こうも言っていました。辞し去る写元に、青葉をわたる風と、谷川のせせらぎが、いつまでも響いているようにでした。

写真「山中の山居こそ禅僧の本分」と石川さん

※開園時間 9時~16時30分
 休園日 月曜日(月曜日が祝祭日のときはその翌日)
 入園・受講料無料
 連絡先 豊岡福祉センター
 成田市天坤峰字道場80の1
 ☎04766320237



小坂千子さん

第54回

ほけん

このページに関するお問い合わせは
健康管理課 (☎67) - 0574) へ

受診者を追加募集

婦人科がん検診

61年度の婦人科がん(子宮がん)検診は、3月に回覧で希望をとりまとめましたが、8月1日まで受診者の追加募集をします。受診希望者は、電話でお申し込みください。

○申し込み先/健康管理課 防係 ☎670574

○対象/市内に住所を有する原則として30歳以上の婦人

○費用/400円

※3月に回覧で申し込まれた方は、再度申し込まないようご注意ください。

検診方法は集団と個別があります

(集団検診)
従来からの方法で検診重で行います。8月20日中央公民館、8月21日富津公民館、8月22日市民会館で行います。

(個別検診)
市から郵送する受診券をもって、産婦人科で検診していただく方法です。62年の2月28日まで受診できます。

忘れずに受診を

結核住民検診と一般健康診査

結核住民検診と一般健康診査を、8月上旬まで市内各地で行います。この検診は、健康な体を維持するため大切な役割を担っています。日程など詳しいことは、各家庭に回覧します。必ず受診してください。

●乳児健康相談 時間…10:00~15:00

期日	場所
7月14日	市民会館
15日	保健センター(大佐和出張所内)
16日	富津出張所
8月6日	市民会館
7日	保健センター(大佐和出張所内)
8日	富津出張所

＜対象＞ 生後12カ月までの乳児
身長・体重測定、保育栄養相談等を行います

●一般健康相談 時間…9:30~15:00

期日	場所
7月22日	市民会館
23日	保健センター(大佐和出張所内)
24日	富津出張所
25日	富津老人憩いの家
8月1日	市民会館
4日	保健センター(大佐和出張所内)
5日	富津出張所 金谷公民館

●精神衛生相談 時間…1:30~3:00

期日	場所
8月1日	富津出張所

やんちゃざかり

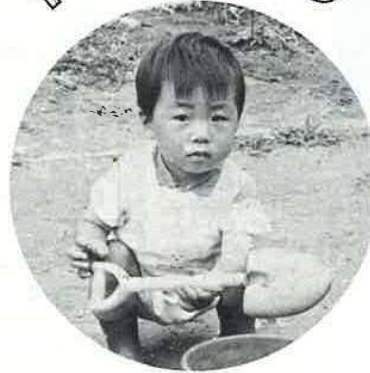

友之くん(1歳7カ月)

亀沢 平野等・峰子さん長男
健康でやさしい子に育ててほしいと…お母さん

交通ルール

守って楽しい夏休み

夏の交通事故防止運動 7/21~8/20

夏は、海や山へ車が出かける機会が多くなります。せっかくなので、安全な夏休みを過ごせるように、交通安全を心がけてください。この運動は、交通安全を心がけてください。この運動は、交通安全を心がけてください。

防ごう非行助けよう立直り

7月は「社会を明るくする運動」月間です。「社会を明るくする運動」の一つとして、青少年更生保護相談を納ヶ浦町役場で7月15日に行います。くわしいことは第36回「社会を明るくする運動」千葉県実施委員会事務局 ☎千葉252666へ

自分で作る自分の健康

川崎病

川崎病は、乳幼児に多く見られる原因不明な急性の熱性発疹性疾患で、急性熱性皮膚粘膜リンパ節症候群(MCLS)のことです。日赤医療センター小児科の川崎富作博士が初めて

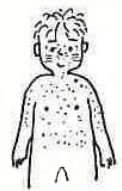

不定形の紅斑が顔や四肢を中心に

発表(昭和三十七年)されたので川崎病とよばれています。本症が注目されるのは、年を追って乳幼児に多発していること、程度の差によって高率に心臓障害があり突然死をすることがあること、いまだ病因が不明で原因療法がないことなどからです。

川崎病には、次の六つの主要症状があります。

五日以上続く発熱

川崎病の多くは、なんら前ぶれの症状もなく、ときに鼻水などのカゼ症状にひき続き、三九度前後の発熱で発症し、一〜三週間高熱がつづきます。この発熱には、いずれの抗生剤を用いても無効です。

四肢末端の変化

急性期には、手足の硬性浮腫と手のひら足の指趾先の紅腫。回復期には、指趾(足の指)の先から皮がむけるのが特徴的です。

①手足の硬性浮腫

パンパンにはれこぶしをつくれなくなる。「シモヤケのようにはれた」と表現する両親が多いようです。

②手のひら足のうらな

指趾先端の紅斑(手のひら、足のうらが一面に真赤になり、指先、趾の先も赤くなります。

多くは、硬性浮腫と同時にみられます。

③指趾の先からの膜様脱落(指先)にきれつが生じ、ここから膜様に皮がむける。足は手よりもおそくむけるのが普通で、この所見は一般に下熱後の回復期にはじまります。

不定形発疹

不定形の紅斑が軀幹を中心に、顔や四肢にもみられます。この発疹は、決して水泡やかさぶたをつくりません。

眼球結膜の充血

しる目の毛細血管が拡張して一本一本区別できるのが特徴で、目やにはなく、あってもわずかです。

口腔口唇所見

口唇(くちびる)は紅潮して乾燥し、しばしばきれつを生じます。口腔粘膜は広く充血し、舌はいちこのような舌に変わります。

頸部のリンパ節腫脹

頸部のリンパ節が指頭大から鶏卵大にはれて痛みが強く、決して化膿しないのが特徴です。この多くは発熱と同時に現れます。

以上これらの症状のうち

五つ以上の症状が認められれば川崎病と診断されます

君津中央病院大佐和分院
院長 神田勝夫

休日・祝祭日の急病は、テレホンサービスのご利用を

休日在宅当番医テレホンサービス 消防署内65-2141 (9時~17時)