



# ふっつ

10月号  
No. 618  
令和5年10月1日

株式会社 FRD ジャパンが  
富津市の浅間山に進出  
サーモントラウト陸上養殖  
商業プラントの操業開始に向けて

株式会社 FRD ジャパン代表取締役 Co-CEO 十河 哲朗さん

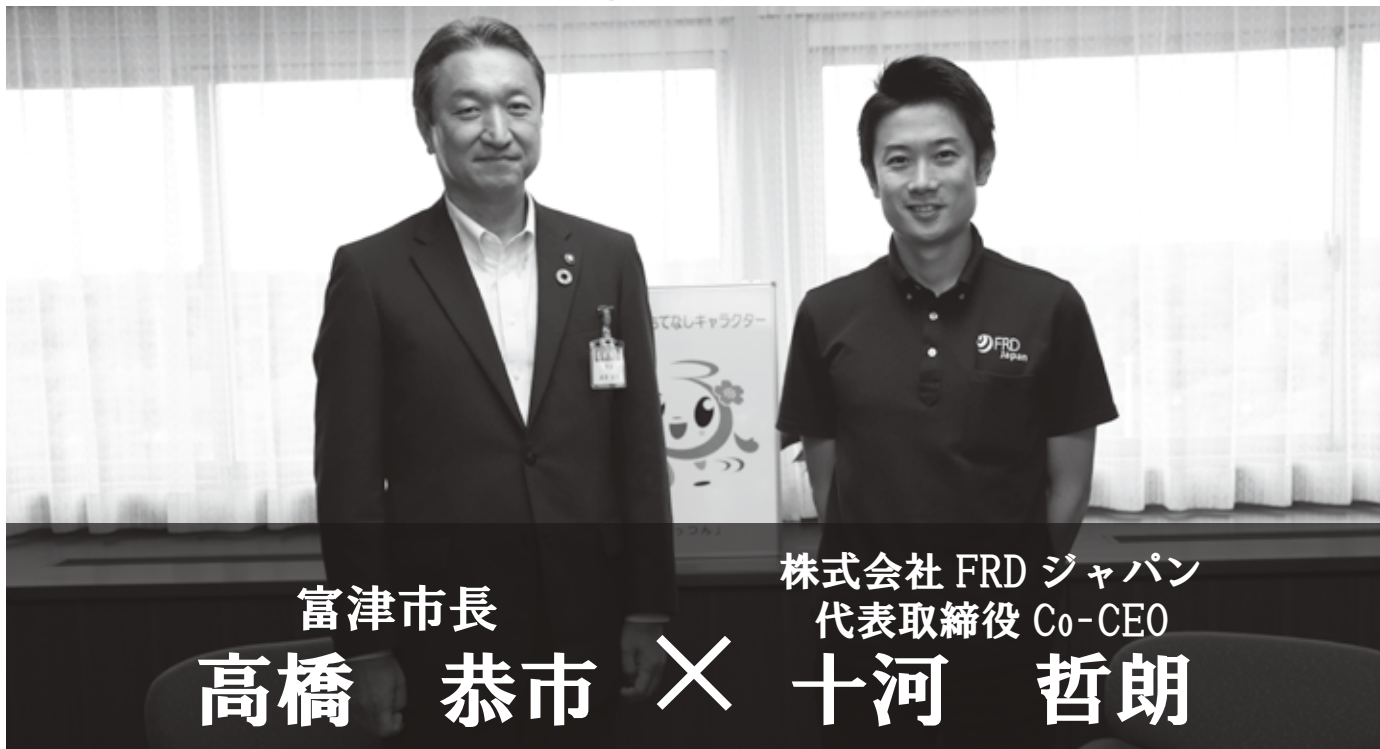

富津市長  
**高橋 恭市**

株式会社 FRD ジャパン  
代表取締役 Co-CEO  
**十河 哲朗**

7月12日、株式会社FRD ジャパン（本社：埼玉県さいたま市）が富津市の浅間山にサーモントラウト陸上養殖商業プラント（工場）を建設することが決定しました。令和8年から独自の閉鎖循環式陸上養殖により、サーモントラウト“おかそだちサーモン”の養殖を開始し、令和9年に初出荷を予定しています。

今回、株式会社FRD ジャパン代表取締役 Co-CEO 十河 哲朗さんをお迎えし、サーモントラウト陸上養殖商業プラントの操業開始に向けて、高橋市長がお話をお伺いしました。

**十河**

サーモンは海水温が高いアジアの海では養殖が難しく、私たちが食べているサーモンのほとんどはノルウェーやチリなどの海で養殖されたものです。しかし、海面養殖は適地に限りがあるため、現地の海にはもうサーモンを養殖できるスペースがなく、どのようにして生産量を増やしていくかが課題となっています。一方で、近年サーモンの消費量は世界中で伸びているため、需要と供給のバランスが釣り合わなく

**市長**

ありがとうございます。御社の富津市への進出は、私も含め市職員にとって大きな出来事であり、とても期待しています。ところで、数ある水産物の中で、なぜサーモントラウトを選んだのでしょうか。

**十河**

まず、サーモントラウト商業プラントの進出にあたり、富津市を選んでいただいた理由を教えてください。私たちが取り組んでいる陸上養殖は、海のない地域でも魚の養殖ができ、消費地の近くで育てることで、輸送コストやCO2の排出を減らして消費地まで届けられるというメリットがあります。このため、日本の最大消費地である東京にアクセスが良く、かつ広大な土地がある場所を探していました。正直、他にもいくつか候補地はありましたが、富津市の職員の皆さんが建設予定地周辺のインフラ整備や関係者との調整に親身になって動いてくれ、工場立地に対する皆さんの強い思いを感じたことが、富津市を選んだ最終的な決め手になりました。

**市長**

なりつつあります。このままでは価格が高騰し、私たちにあって身近な食材ではなくなってしまう。この世界規模の問題を打開するためにサーモントラウトの養殖に目を付けました。

**十河**

世界的な人口増加により、水産物の需要は年々増加している中、天然漁獲量はすでに頭打ちとなっているため、水産養殖の重要性が高まっています。しかし、海面での養殖は魚の排出物などが水質や海底の環境に悪影響を及ぼすこともあり、次世代において魚を残すために今必要なのが、海に依存せず、環境への負担が少ない陸上養殖であるとの考えからです。

**市長**

普段口にしていないサーモンにそんな世界規模の問題があったのです。ただ魚は海で獲る、または海面で養殖するのが一般的だと思いますが、なぜ陸上に施設をつくり養殖を行うのですか。





**市長**

台風などの自然災害で海の養殖施設が壊されてしまうことがあります。陸上養殖であればこのようなりスクも減らせるという理由もあるのですか。

**十河**

はい、それはありますね。陸上養殖は台風などの自然災害、赤潮、魚の寄生虫などの影響を受けないというメリットがあります。自然界では魚の排せつ物がバクテリア（微生物）が分解しており、これを陸上に再現でき、水質を維持できれば、海と同じ環境で魚を育てることが出来ます。

**市長**

それが御社が開発した「閉鎖循環式陸上養殖」ですね。これは簡単に言うところのどのようなシステムですか。

**十河**

バクテリアの力を活用したる過技術により、天然海水を使用せず、飼育水を閉鎖循環させながら水質を維持することが出来るものです。従来の陸上養殖は、魚の排せつ物を除去するために定

**市長**

期的に水を交換する必要がありました。これをバクテリアの力で分解することで、使用した水をほぼ100%再利用できます。また、天然海水を使用しないことから、魚病の感染リスクを大幅に減少させられるなど、安全・安心な養殖技術です。

**十河**

ちなみにサーモントラウトは一般的にどのような形で食べられているのですか。

**市長**

大きくは二つで、一つは刺身や寿司の生食用です。お寿司で一番人気があるネタは10年以上連続でサーモンと言われており、子どもや若い方から非常に人気があります。もう一つは焼いて食べる焼鮭ですね。

**十河**

実際に私たちが普段食べているものに、サーモントラウトは食材として使われているのですか。

**市長**

世界中で人気のサーモントラウトの陸上養殖プラントが、令和8年から富津市で本格稼働になると思いますが、本格稼働後、年間どのくらいの生産量を予定していますか。

**十河**

年間3,500トン規模のサーモントラウトを生産・販売する予定です。一尾あたりの大きさはどのくらいなのでしょう。

**市長**

個体にもよりますが、一尾あたり約3キログラムです。

**市長**

そうすると年間100万尾以上、1日当たり換算すると3,000尾、4,000尾の生産量になるのですか。

**十河**

これだけの生産量ですと、地元としては、そこで働く方の雇用を期待したいところですが。

**市長**

はい。最終的には50人規模での運営を考えていますので、これから新たに25人程度の従業員の雇用を検討しています。

**十河**

御社が市の新たな雇用を生み出してくれることを期待しています。本格稼働に向けて、市民の皆さんにメッセージをいただけたらと思います。

**十河**

富津市は魅力的な街だと思いますので、「富津市に來たらサーモントラウトを食べて行きなよ。」と言っていた方がいいと思います。市民の皆さんも一体となって富津市を盛り上げていきたいと思っていますので、ぜひお力添えをお願いします。

**市長**

すでに地元の飲食店の方からも「サーモントラウトの生産が始まったら、地元食材として使わせてもらいたいです。」との声があります。サーモントラウトは国民全般から人気がある食材ですので、市としても、ふるさと納税などでご協力いただけると非常にありがたいと思っています。

**市長**

はい。ぜひよろしく申し上げます。御社のサーモントラウトが富津市の新たな特産品になることを期待しています。本日はお忙しい中ありがとうございます。これからよろしく申し上げます。

**十河**

こちらこそありがとうございます。今後ともよろしく申し上げます。

**十河**

今後ともよろしく申し上げます。

**十河 哲朗さん**

昭和59年生まれ。父の実家が香川県で、幼少期から釣りに出かけた。魚を飼育したりと、魚類に親しんで育ちました。京都大学農学部卒業後、三井物産に入社し、自ら希望して水産物の輸入販売担当となり、世界の漁場とその現状を見てきました。水処理大手メーカーから独立し、平成25年にFRD ジャパンを創業した辻 洋一さんと、水分析を手掛ける共同創業者の小泉 嘉一さんと出会い、三井物産からFRD ジャパンへの出資を実現しました。その後自身もCo-CEOとして参画し、陸上養殖で未来の魚食文化を創造するべく、奮闘しています。



# “海に依存しない” 陸上養殖で 未来の魚文化を創造する



▲FRD ジャパン  
ホームページ



▲FRD ジャパンが初めて商業用のプラントとして  
建設する富津プラント（完成予定図）

FRD ジャパンは、平成 30 年から埼玉県さいたま市と木更津市のサーモントラウト実証実験プラントで、独自の閉鎖循環式陸上養殖により、サーモントラウト“おかそだちサーモン”を養殖してきました。

さいたま市で卵をふ化させてから約半年間育て、その後木更津市で生魚になるまで約半年間育てて出荷することで、海に依存せずにサーモントラウトが生産できることを実証してきました。

5年にわたる実証実験を経て、今回、富津市に建設する商業プラントでは年間 3,500 トン規模のサーモントラウトを生産・販売する予定です。

## ～おかそだちサーモンを出荷するまで～

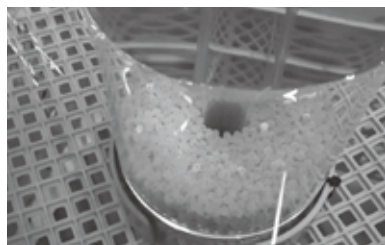

①発眼卵をふ化させます。

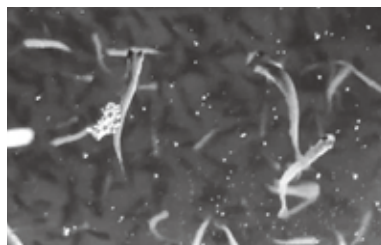

②ふ化後、稚魚から育てます。



③成長段階に応じて大きな水槽に移します。



④出荷前の魚は 3 kg 前後まで成長しています。



⑤水揚げ後 1 匹ずつ丁寧に活け締めし、しっかり血抜き・冷やし込みを行ってから出荷します。



⑥新鮮なサーモンはスーパーや飲食店などで販売されます。

環境に優しい

## お か そ だ ち サ ー モ ン 気になる「味」は？

### ①消費地までみなぎる鮮度感

スーパーなどで売られているサーモンは大部分が輸入品です。輸入品は魚を締めしてから消費者に届くまで時間がかかり、鮮度が落ちてしまうこともあります。

おかそだちサーモンは締めた当日に出荷ができ、一度も冷凍することなく、高い鮮度を保ったまま消費地へ届けられるため、凝縮された旨味と弾力のある身質を楽しめます。



### ②毎日が旬の生サーモン

「おかそだち」に季節は関係ありません。水温を 15°C 前後に保った水を循環させて一年中サーモンに適した環境を維持しているため、毎日が旬の生サーモンです。

### ③ちょうどよい脂乗り

市場に出回っているサーモンは大きく分けて 2 種類で、「サーモントラウト」と「アトランティックサーモン」です。

「おかそだち」はサーモントラウトであり、少し白めのサーモンがアトランティックサーモンです。アトランティックサーモンと比べると適度に脂が乗り、さっぱりしているため、幅広い年齢層に好まれています。



## FRD ジャパンが開発した新しい陸上養殖 「閉鎖循環式陸上養殖」

サーモンの養殖に適しているのは水温 15°C前後の波が立たない入江と言われ、流通する食用サーモンのほとんどが、この条件を満たすノルウェーとチリの海面で養殖されています。

しかし、世界的な人口増加とともに、サーモンの需要は右肩上がりであり、現地ではすでにサーモンを養殖できる海面スペースがなく、さらには海面に養殖場をつくりすぎたことにより、海の環境汚染が深刻な問題となっています。

これらの問題を解決するために FRD ジャパンが取り組んだのが「新しい陸上養殖」でした。これまでも陸上養殖を行う業者や企業はありましたが、既存の陸上養殖には、解決すべき課題もありました。



▲汚染物質をバクテリアの力で除去するろ過装置

### 既存技術との違いは？



一般的に行われる循環型の陸上養殖は、硝酸のような除去できない汚染物質の蓄積を防ぐため、最低でも1日約30%の海水を替える必要があります。さらに、取り入れた海水はサーモンにとっての適水温である 15°Cまで冷却させなければならず、水温調節にかかる電気代が大きな課題となっていました。

この課題を解決するために FRD ジャパンが編み出したのが「閉鎖循環式陸上養殖」という独自技術です。

これは水の汚染物質をバクテリアの力で除去し、蒸発などで失われる水分を補給することで、使用した水を再利用できるという、水替えに伴う諸問題を一気に解決する新技術です。

## 閉鎖循環式陸上養殖の4つのメリット

### 地球に優しい

閉鎖循環式陸上養殖は、既存の陸上養殖とは異なり、独自のろ過システムで水を循環させて養殖しています。海や川を汚さない、地球に優しい持続可能な養殖手法です。



### 「いつでもどこでも」養殖できる

閉鎖循環式陸上養殖は、海や川を必要としないため、消費地の近くで養殖し、最小限の輸送コストで届けることができます。

また、自然や災害の影響を受けないため、台風、病原菌のまん延にも左右されません。



### 海水冷却コストが不要

水替えが必要とされる従来の陸上養殖では、海から海水を引いてきて、サーモンにとっての適水温である 15°Cまで冷却してから水槽内で循環させるため、これにかかる電気代が課題となっていました。

閉鎖循環式陸上養殖では、海水冷却コストが不要となるため、電気代を大幅に削減できます。



### 魚病の感染リスクを大幅に減少できる

閉鎖循環式陸上養殖では、天然海水を使用せず、飼育水を循環させながら養殖しています。

魚病の原因になる海水からのウイルスや細菌の侵入がないため、対処するための抗生物質を使用せずに安定生産が可能になります。



おかそだちサーモンは「海を汚さない、地球に優しいサーモン」として、国内の陸上養殖サーモンでは初となる ASC 認証を取得しました。

ASC 認証とは、水産養殖管理協議会 (ASC) が認定する環境と社会への影響を最小限にして育てられた養殖の水産物である証のことであり、国際社会環境認定表示連合 (ISEAL) の適正実施に沿って策定された基準をクリアした漁業者が取得できるものです。

ASC 認証を取得した商品には、「責任ある養殖水産物」であることが一目でわかるよう、ASC ラベルが貼られています。



## 新型コロナワクチン「令和5年秋開始接種」情報

9月20日から市内の一部協力医療機関で令和5年秋開始接種を開始しています。

接種券付予診票は、最終接種から3カ月経過した方へ順次送付しています。

接種を希望される方は、医療機関での個別接種または市が実施する集団接種をご検討ください。

※未使用の接種券付予診票をお持ちの方は、お手元の接種券付予診票を使用してください。また、接種券を紛失された方は再発行できますので、お問い合わせください。

**対象** 初回接種（1・2回目接種）が完了した生後6カ月以上の方

※乳幼児接種の場合、初回接種は1～3回目接種となります。

※富津市が実施する集団接種は12歳以上の方が対象です。

**接種間隔・回数** 最終接種から3カ月経過後に1回接種

### 市が実施する集団接種

#### ワクチンの種類

モデルナ社オミクロン株 XBB.1.5 対応 1価ワクチン

#### 予約方法

- ①【インターネット予約（24時間対応）】
- ②【電話予約】新型コロナワクチン接種コールセンター ☎ 0439-32-1388
- ③【窓口予約】市役所2階新型コロナワクチン接種コールセンター

**接種会場** 市役所1階大会議室

#### 接種日（10月）

日	月	火	水	木	金	土
1	2	3	4	5	6	7
8	9	10	11	12	13	14
15	16	17	18	19	20	21
22	23	24	25	26	27	28
29	30	31				



▲予約サイト

※国からのワクチンの供給状況などにより、接種日程を追加する場合があります。詳細は決まり次第、富津市安全安心メールなどでお知らせします。

### 協力医療機関で実施する個別接種

#### ワクチンの種類

ファイザー社オミクロン株 XBB.1.5 対応 1価ワクチン

**予約方法** 協力医療機関ごとに異なるため、各協力医療機関へお問い合わせください。

※乳幼児（生後6カ月～4歳）・小児（5歳～11歳）への接種は一部の協力医療機関のみで実施しています。

協力医療機関名	住所	電話番号
東病院	大堀 2114	0439-87-0165
天羽診療所	売津 139-1	0439-67-2555
金井医院	大堀 543	0439-87-0494
君津中央病院大佐和分院	千種新田 710	0439-65-1251
玄々堂佐貫クリニック	亀田 445-3	0439-27-0511
三枝病院	青木 1641	0439-87-0650
さくらクリニック	下飯野 1350-1	0439-80-1110
鈴木内科クリニック	長崎 331-3	0439-70-6111
高本クリニック	新井 414-1	0439-88-0674
竹内医院	大堀二丁目 14-15	0439-87-0012
竹岡クリニック	竹岡 645	0439-67-3550
たなかハートクリニック	大堀四丁目 1-24	0439-80-1137
原田内科小児科医院	湊 497-5	0439-67-3223

※掲載している情報は9月21日現在のものです。今後、国からの情報などにより、内容が変更になる場合があります。

問 新型コロナワクチン接種コールセンター ☎ 0439-32-1388（土・日・祝日を除く 8:30～17:15）

## パブリックコメント

～市民の皆さんからの意見を募集します～

名称	富津市地域防災計画（案）	富津市国民保護計画（案）
概要	国の法改正や千葉県地域防災計画の修正、市の行政組織の改編などにより、計画の見直しが必要となりましたので、修正を行います。	国が定める国民の保護に関する基本指針や千葉県国民保護計画の変更、市の行政組織の改編などにより、計画の見直しが必要となりましたので、変更を行います。
閲覧・募集期間	10月20日(金)まで	
担当課・問	市役所3階防災安全課 ☎0439-80-1266	
閲覧場所	防災安全課、市役所1階行政資料コーナー、市民会館、市ホームページ	
提出方法	「〇〇（案）への意見」と明記のうえ、住所・氏名（法人や団体の場合は名称および代表者名）を記入し、防災安全課へ持参・郵送（最終日必着）・ファックス・メールのいずれかで提出 ※様式の指定はありません。 ※電話では受け付けていません。 ※提出された意見は、後日、市の見解とともに概要を公表します。	
提出先	〒293-8506富津市下飯野2443 富津市役所防災安全課 FAX0439-80-1350 メール info@city.futtsu.chiba.jp	

## 令和5年度第3回 富津市職員採用試験（令和6年4月1日採用予定）

試験区分	職種	採用予定人数	受験資格
上級職	土木技術職	若干名	昭和 63 年 4 月 2 日以降に生まれ、次のいずれかの資格を有する方（学歴を問わない） ①技術士 ② 1 級土木施工管理技士 ③技術士補
	建築技術職		昭和 63 年 4 月 2 日以降に生まれ、次のいずれかの資格を有する方（学歴を問わない） ① 1 級建築士 ② 2 級建築士
資格免許職	保育士		昭和 53 年 4 月 2 日以降に生まれ、保育士の資格を有する方（学歴を問わない）
	保健師		昭和 58 年 4 月 2 日以降に生まれ、保健師の資格を有する方（学歴を問わない）
	管理栄養士	昭和 58 年 4 月 2 日以降に生まれ、管理栄養士の資格を有する方（学歴を問わない）	

※申込時に資格を有することがわかる書類の写しを添付してください。

**第1次試験日** 11月15日(水)（開始時間は、受験者に個別でお知らせします。）

**試験場所** 市役所

**申込期間** 10月13日(金)～27日(金)

※申込方法などの詳細は市ホームページをご覧ください。

**申込み**・☎〒293-8506 富津市下飯野 2443 富津市役所総務課 ☎ 0439-80-1210



## 会計年度任用職員の登録者を募集します

会計年度任用職員登録制度は、あらかじめ働きたい期間や職種などを登録した方の中から、市の担当部局が任用の条件に合う方を選考し、任用する制度です。

**職種** 事務補助員、保育士、調理員、保健師、主任介護支援専門員、栄養士、レセプト点検員、作業員、自動車運転手、配膳員、用務員、指導補助教員、英語指導員、社会福祉士など

**任用までの流れ** ①会計年度任用職員登録申請書を市へ提出（名簿へ登録）

②人員を必要とする担当部署が登録者へ直接連絡し、試験（面接など）を実施

③試験結果により正式任用

※受付は随時行っていますが、今年度登録いただいた方の有効期間は令和7年3月31日までです。

**登録方法** 会計年度任用職員登録申請書（写真添付）を市役所3階総務課へ持参または郵送

※資格・免許などを必要とする職種は資格を有することがわかる書類の写し、障害者手帳をお持ちの方は手帳の写しを添付してください。

**登録申請書の請求方法**

○市ホームページからダウンロード ○総務課で配布 ○郵送請求（総務課へ電話などで請求）

**その他留意点**

名簿に登録されても必ず雇用されるとは限りません。また、欠員が生じない、希望職種の登録者が多いなどの場合は、登録期間内に連絡がないこともあります。

なお、名簿に登録したことで他の会社などへの就職や就職活動を妨げるものではありません。

**申込み**・☎〒293-8506 富津市下飯野 2443 富津市役所総務課 ☎ 0439-80-1210

## 移住促進のための体験受入にご協力ください

富津市に興味のある移住希望者へ、農業・畜産業・水産業を体験してもらい、富津市の魅力の一つである豊かな自然環境を肌で感じ、移住希望者と地域との間に繋がりを持ってもらうことで、移住のきっかけづくりを行います。

富津市への移住促進のため、農業・畜産業・水産業の体験受入にご協力いただける方を募集しています。

**対象** 次の全ての要件を満たす方

○市内で農業・畜産業・水産業を営み、体験受入が可能な方（法人・個人、専業・兼業を問わない）

○体験受入が自営の労働力不足を補う目的ではないこと

**体験内容の例**

【農業】土づくり、種まき・植付、栽培管理、収穫、除草など

【畜産業】給餌、畜舎清掃、搾乳など

【水産業】漁の体験・見学、船の清掃など

その他、体験に加え、移住希望者との意見交換

**受入時期** 提供できる体験の内容により要相談

**受入期間** 1組の受け入れに対して、1回あたり最大1日（実施時間は要相談）

**受入に対する謝礼** 1団体受け入れにつき1日1万円（市から支給）

**体験受入の登録手続** 申込書（市ホームページからダウンロード）に必要事項を記入し、必要書類を添えて、市役所2階政策推進課へ提出

☎政策推進課 ☎ 0439-32-1067

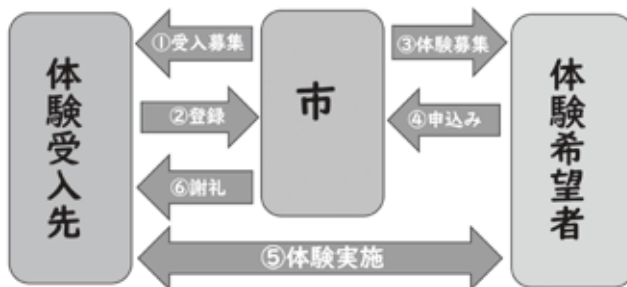



# 富津市民文化祭 2023

各会場で公民館サークル・文化協会・社会教育関係団体・子どもたちなどの作品展示や活動発表などが行われますので、ぜひお越しください。

日時 10月27日(金)～29日(日)9:00～16:00 (29日(日)の展示は15:30まで)

会場/期日	10月27日(金)	10月28日(土)	10月29日(日)
総合社会体育館	作品展示 市民文化祭ポスター・書道・絵画・写真・絵ハガキ・てん刻・生花・文化財資料など		
富津公民館 富津埋立記念館	<b>小中学校音楽の集い</b> 9:30～10:50 青堀小学校・富津小学校・飯野小学校・富津中学校		<b>子どもまつり</b> 10:00～ なんでもヤリーナ・吹奏楽フェスティバル・フリーマーケット・模擬店・体験コーナーなど <b>茶席</b> 10:00～
	作品展示 子ども絵画・書道・折紙・国際交流協会活動記録・生花・パッチワーク・竹彫刻など		
中央公民館	<b>小中学校音楽の集い</b> 9:20～11:20 大貫小学校・吉野小学校・佐貫小学校・大佐和中学校 <b>短歌会</b> 10:00～	<b>将棋大会</b> 9:00～受付、9:30～対局 参加費：無料	<b>芸能祭</b> 9:30～ <b>太巻き祭りずし体験(要申込)</b> 10:00～11:30 参加費：400円(見学無料) 古宮 ☎ 0439-87-4088 <b>模擬店</b> 9:00～ <b>紙バンド体験</b> 9:30～15:00
	作品展示 子ども絵画・提灯・押花・折紙・草木染・書道・裁縫・紙バンド手芸・短歌・陶芸など		
市民会館	<b>小中学校音楽の集い</b> 9:40～11:00 天羽小学校・環小学校・天羽中学校 <b>作品展示</b> 子ども絵画・絵画・押花・ちぎり絵・彫金・洋裁など	<b>芸能祭</b> 9:30～ <b>模擬店</b> 9:00～(農産物販売など)	

問 生涯学習課(総合社会体育館会場) ☎ 0439-80-1342、富津公民館 ☎ 0439-87-8381

中央公民館 ☎ 0439-65-2251、市民会館 ☎ 0439-67-3112

## 地域おこし協力隊員を任命しました

9月5日、富津市の地域活性化を図ることを目的に、外山 小百合さんを地域おこし協力隊員に任命しました。

水産業の更なる振興を図るため、外山さんには大佐和漁業協同組合で、漁業者の皆さんとともにノリ養殖漁業に携わる活動をしていただきます。

問 農林水産課

☎ 0439-80-1289



## 中央公民館のインターネットでの使用申請がスタート

中央公民館の使用時に提出が必要な申請書(富津市公民館および市民会館使用許可申請書)がインターネットから提出できるようになりました。

申請書を提出するために、公民館へ来て申請書を記入したり、市ホームページからダウンロード・印刷して記入する手間がなくなります。

※予約はこれまでどおり、中央公民館窓口または電話のみの受付となります。

問 中央公民館 ☎ 0439-65-2251



## 富津市農業経営収入保険加入促進事業補助金

自然災害などの影響による農業収入の減少に備え、農業者の所得の安定および持続的な地域農業の発展を図るため、農業者の収入保険への加入を促進することを目的に、農業経営収入保険加入促進事業を行っています。

補助内容	
対象	農業経営収入保険に加入した方で、市内に住所があり(法人の場合は市内に事務所がある)、市税などの滞納がない方
期間・対象経費	【令和5年度】令和6年1月～12月に保険期間が開始される収入保険の掛捨て保険料 【令和6年度】令和7年1月～12月に保険期間が新規開始される収入保険の掛捨て保険料 ※令和6年度の補助は加入1年目のものに限りです。
補助率・補助金額	農業経営収入保険に係る掛捨て保険料の10分の3以内(千円未満の端数があるときは切り捨て)で、上限を3万円とする。

※申請時は農業経営収入保険に加入したことがわかる書類を準備し、事前に農林水産課へお問い合わせください。

※保険料の試算、農業経営収入保険の加入に関することなどは千葉県農業共済組合ぼうそう支所(☎ 0438-23-0371)へお問い合わせください。

問 農林水産課 ☎ 0439-80-1282



# 「富津市中期収支見込み（令和6～10年度）」を公表します

「中期収支見込み」は、将来にわたり持続可能な行政経営の実現に向け、行政運営を持続していくために必要な歳入確保および歳出抑制の基本的な方向性を示すとともに、健全な財政運営を堅持していくうえでの財政規律とその目標値を定めた、本市経営改革推進の指針である「富津市中期財政計画【経営改革5か年計画】（令和3～7年度）」の「第5章 財政見直し」を毎年度見直しするために作成したものです。

## 1 財政見直し

(単位:百万円)

項目	説明	推計方法	R5 決算見込	中期収支見込				
				R6	R7	R8	R9	R10
市税	市民税、固定資産税、軽自動車税、市たばこ税など	人口減少、大規模設備投資の動向などを見込み算出	8,779	8,421	8,161	8,075	7,910	8,044
地方交付税	自治体の財政力に応じて国から交付されるもの	歳入の市税、譲与税、交付金などの見込み、歳出の経費区分ごとの推移や国勢調査の影響を加味し算出	1,648	1,825	1,917	1,876	2,065	2,074
国・県支出金	特定の事業に対して国・県から交付されるもの	扶助費、物件費、普通建設事業費などの特定財源として計上	4,260	4,447	5,493	16,329	4,044	4,475
繰越金	前年度の決算剰余金	前年度の歳入歳出の差引額を計上	587	890	878	916	667	403
市債	施設を建設するときなどに、国や金融機関から調達する長期的な借入金	臨時財政対策債は普通交付税と同様に算定。また、普通建設事業費などの特定財源として計上	1,805	2,825	1,502	1,279	2,030	2,509
その他	譲与税、交付金、分担金・負担金、使用料・手数料、寄附金、繰入金など	令和5年度決算見込額を基礎として算出	3,638	3,301	3,306	3,238	3,368	3,196
<b>歳入合計(A)</b>			<b>20,717</b>	<b>21,709</b>	<b>21,257</b>	<b>31,713</b>	<b>20,084</b>	<b>20,701</b>
人件費	職員給与、特別職給与、議員報酬など	令和5年度決算見込額を基礎として、定年延長制度の導入など、定員適正化計画に基づき算出	4,031	4,118	4,140	4,136	4,153	4,158
扶助費	子ども、高齢者、生活困窮者への支援など	各年度2.7%の伸び率により算出	3,947	3,882	3,986	4,093	4,204	4,316
公債費	市の借入金(市債)の返済金	令和4年度までの借入確定額に、令和5年度以降の借入予定額を加味し算出	1,623	1,576	1,445	1,521	1,584	1,584
物件費	消耗品や光熱水費などの消費的な経費、委託料など	個別経費の動向などを加味し、公共施設の統廃合および長寿命化に係る事業費を計上	3,813	3,618	3,656	3,480	3,517	3,511
普通建設事業費	道路や公共施設などを整備するための経費	今後予定している普通建設事業費を計上	1,870	3,488	2,975	13,649	1,933	2,783
その他	団体への補助金・負担金、特別会計への繰出金、基金への積立金など	令和5年度決算見込額を基礎として算出	4,543	4,149	4,139	4,167	4,290	4,310
<b>歳出合計(B)</b>			<b>19,827</b>	<b>20,831</b>	<b>20,341</b>	<b>31,046</b>	<b>19,681</b>	<b>20,662</b>
<b>差引(A)-(B)</b>			<b>890</b>	<b>878</b>	<b>916</b>	<b>667</b>	<b>403</b>	<b>39</b>

※1 「第2期君津地域広域廃棄物処理施設整備事業」は、6市1町で実施する廃棄物処理施設整備に伴う国庫支出金が富津市に交付され、事業を実施する株式会社上総安房クリーンシステムに同額を支出するものです。

## 2 財政規律指標の推移

(単位:百万円)

財政規律指標	中期財政計画における令和7年度末の目標額	R5 決算見込	中期収支見込				
			R6	R7	R8	R9	R10
財政調整基金残高	22億円以上 令和元年度標準財政規模(※2)×20.0%	2,785	2,786	2,706	2,556	2,356	2,206
地方債残高	180億円以下 令和元年度標準財政規模(※2)×令和元年度地方債残高比率の県内市平均(※3)	15,824	17,140	17,279	17,125	17,662	18,682

※2 標準財政規模：地方自治体の一般財源の標準的な大きさを示すもの(令和元年度：富津市112億円)

※3 地方債残高比率：将来、償還すべき地方債現在高の標準財政規模に対する割合(令和元年度：県内市平均161.1%)

## 3 今後の取組について

本年度の中期収支見込み作成段階では、昨今の物価高騰の影響により、光熱費などの経常経費や普通建設事業費が大幅な増額となる試算となりました。これにより、普通建設事業費の財源として活用する地方債も大幅な増額となることから、後年度に義務的経費となる公債費が急激に増加し、将来に向けて持続可能な行政経営が困難になることが懸念される状況となりました。

このため、普通建設事業について、改めて事業手法の見直しや優先順位について再検討を行い、市民サービスへの影響を考慮のうえ事業を選択し、後年度へ過大な負担を残さない収支見込の作成に努めました。

今後も、経営改革の基本方針に基づく身の丈に合った財政運営を再認識し、物価の動向や地方税財政制度の改正などを注視しながら、毎年度作成する中期収支見込みでの見直しなどを踏まえ、適時、的確に事業実施などの判断を行っていくよう努めていきます。

平成27年度の経営改革に取り組んでから8年が経過した今、情勢の変化に柔軟に対応しながら、改めて持続可能な行政経営に強い意志をもって取り組んでいかなければならないと考えます。

問 財政課 ☎ 0439-80-1237

「もったいない」をなくしましょう！ 10月は3R推進月間・食品ロス削減月間です

3Rをご存じですか。

3Rとはリデュース (Reduce)、リユース (Reuse)、リサイクル (Recycle) の頭文字をとった、持続可能な社会の実現に向けて私たちが実践できる最も身近な取組みの一つです。



今回は家庭でできる3Rについて紹介します。

**リデュース (Reduce)** …ごみを減らすこと

- ・買い物をするとき、必要以上に買わない。
- ・買い物をするとき、必要以上のものはもらわない。(レジ袋や使い捨ての箸・フォーク・スプーンなど)
- ・使用頻度が低いものはレンタルやシェアをする。

**リユース (Reuse)** …繰り返し使うこと

- ・詰め替え用の製品を選ぶ。
- ・地域のバザーやフリーマーケット、リサイクルショップなどを利用する。

**リサイクル (Recycle)** …資源として再生利用すること

- ・資源ごみや容器包装プラスチックは正しく分別し、ごみステーションに出す。
- ・家電4品目 (エアコン、テレビ、洗濯機・衣類乾燥機、冷蔵庫・冷凍庫) は家電リサイクル法に従い、引取可能な販売店などへ持ち込む。

食べられるのに捨ててしまう「食品ロス」は年間523万トン発生しています。これは1人当たり毎日茶碗約1杯分のご飯を捨てていることになります。

「食品ロス」のうち、家庭からの発生は約47%を占めています。日々の生活を見直すことで、「食品ロス」を削減しましょう。

**買い物では**

- ・同じものを買わないよう、買い物に行く前に冷蔵庫の中を確認しましょう。
- ・大容量パックが安売りしていても、食べきれずに捨ててしまっては元も子もありません。すぐに使わない分は冷凍するなど、保存方法も考えて、賢い買い物をしましょう。

**料理では**

- ・皮を厚く剥かない、種と一緒に食べられる部分まで捨ててしまわないよう、食材は無駄なく使いましょう。
- ・料理レシピサイトにはさまざまな食品ロス削減のためのレシピが掲載されています。レパートリーを増やしつつ、食品ロスも削減できるため、上手に活用しましょう。

**食事では**

- ・残さず食べきりましょう。どうしても残してしまった場合は冷蔵、冷凍保存し、お弁当などにリメイクしましょう。

☎環境保全課 ☎ 0439-80-1273

マナーを守って  
猫による迷惑をなくしましょう

猫に関する被害や相談が多く寄せられています。野良猫に餌を与えることや飼い猫でも飼い方次第では近隣の皆さんに迷惑をかけてしまうことがあります。

人と猫が安心して暮らすために、猫との接し方を今一度見直してみましょう。

- 猫が嫌いな人、アレルギーで近寄れない人がいることを認識しましょう。
- 交通事故や感染症の危険から守るために、猫は屋内で飼いましょう。
- 安易な気持ちで餌やりはしないようにしましょう。餌を与えるということは、その猫を飼うということです。無責任な餌やりは、みだりに繁殖させることとなり、不幸な猫を増やす原因となります。
- 猫のふん尿は飼い主が責任を持って処理しましょう。
- 令和4年6月1日から、ペットショップなどで販売される猫にマイクロチップを装着することが義務化されています。以前から飼養している場合は義務ではありませんが、愛猫が迷子になったときや、災害時に備え、できるだけ装着をお願いします。
- 猫を捨てることは、動物愛護法に違反する行為です。野良猫を増やさないためにも、飼い主の責任で避妊去勢手術をしましょう。

☎君津健康福祉センター生活衛生課 ☎ 0438-22-3745  
環境保全課 ☎ 0439-80-1273

10月15日(日)～21日(土)は  
違反建築防止週間です

建築基準法は、私たちの生命や健康、財産を守るため、敷地や構造など、建物などの安全性の確保に関するさまざまな基準を定めています。

建物を建てる場合は、建築基準法などの法令で定める基準や手続を守り、適正に工事を進め、工事が完了したときは、その建物が法令に基づき安全なものであるか検査を受けましょう。

なお、新築時は適法でも、その後の改修などにより違反になってしまう場合がありますので、改修時などは事前に建築士などに相談しましょう。

☎都市政策課 ☎ 0439-80-1306

ごみの野焼きはやめましょう！

ごみの野外焼却 (野焼き) は、「廃棄物の処理及び清掃に関する法律」で原則、禁止されています。

ごみの野外焼却により発生した煙や悪臭が、近隣住民に迷惑をかけるなど生活環境に影響を与えた場合、行政指導の対象となる場合があります。

ごみは燃やさずに、ごみ分別ガイドブックやごみ出しおたすけアプリ「さんあ〜る」を参照し、ルールを守ってごみステーションに出すか、環境センターへ直接搬入しましょう。

☎環境保全課 ☎ 0439-80-1273

## 「富津市いきいき百歳体操」 を実施しているグループを 紹介します

市では、健康寿命を延ばすことを目指して、地域の高齢者の皆さんと一緒にできる「富津市いきいき百歳体操」を推進しています。

市内で41グループ（8月末現在）が活動しており、体操を行うグループの支援も行っています。

問介護福祉課 ☎ 0439-80-1300

グループ名	実施日時	場所
青木メロン会1	月曜日 13:30～15:00	青木集会所
湊仲町いきいきクラブ	火曜日 9:30～10:30	湊仲町公民館
ピンコロ	火曜日 13:30～15:00	イオンモール富津
岩坂アジサイクラブ	水曜日 10:00～11:00	岩坂区集会所
いっぺヨ～会	木曜日 10:00～11:00	中央公民館
長寿体力体操	金曜日 14:00～15:00	大堀2区集会所

※上記以外で体操を実施しているグループは、随時紹介していきます。



▲青木メロン会1



▲湊仲町いきいきクラブ



▲ピンコロ



▲岩坂アジサイクラブ



▲いっぺヨ～会



▲長寿体力体操

## 人権に関すること お気軽にご相談ください

10月から人権擁護委員を委嘱しました。（敬称略）

氏名	地区	区分
森田 貞二	富津	新任
鈴木 マユ美	吉野	
植田 静雄	佐貫	
茂木 恵利子	峰上	再任
安田 成秀	金谷	

問市民課 ☎ 0439-80-1252

## 広報ふっつ9月号 掲載記事の訂正

広報ふっつ9月号の5ページに掲載の「令和6年富津市二十歳の集い実行委員を委嘱」について、次のとおり訂正します。

（正）

氏名（敬称略）	出身中学校
平野 智輝	富津中学校

（誤）

氏名（敬称略）	出身中学校
平野 智樹	富津中学校

問富津公民館 ☎ 0439-87-8381

## 大規模小売店舗立地法に基づく 大規模小売店舗新設の届出による縦覧

店舗名 （仮称）クリエイト S・D 富津大貫店  
（富津市千種新田字住ノ江 379-25 ほか）

期間 11月28日(火)まで

時間 土・日・祝日を除く 9:00～17:00

場所 市役所4階商工観光課  
千葉県経営支援課

問商工観光課 ☎ 0439-80-1287

## 育英資金制度

高校・大学などに在籍している方で、経済的理由で修学が困難な場合に、学資を無利子でお貸しする制度です。

対象	貸与額	貸与期間
高等学校	月額 20,000 円以内	正規の修業期間の範囲内
高等専門学生	月額 30,000 円以内	
大学・大学院・専修学校の専門課程	月額 40,000 円以内	

※年度途中の申請も可（承認した翌月から貸与します。）

### 返還期間・返還方法

卒業月の1年後～10年以内に、貸与した金額を月賦、半年賦、年賦のいずれかで返還（一括返済可）

問教育総務課 ☎ 0439-80-1340



# 子育ての広場



## 10月の相談・子どもの健診

子どもの発育・発達を健診で確認しましょう。

内容	実施日	受付時間	場所	対象
栄養相談	6日(金) 31日(火)	予約制	健康づくり課 市民会館	どなたでも
5カ月離乳食教室	13日(金)		カナリエ	令和5年5月生まれ
4カ月児健診	2日(月)	感染症予防に配慮して実施します。 受付時間などの詳細は対象者に個別通知します。		令和5年3月生まれ
7カ月児健診	30日(月)			令和4年12月生まれ
10カ月児健診	20日(金)			令和4年9月生まれ
1歳児健診	17日(火)			令和4年3月18日～ 4月30日生まれ
★1歳6カ月児健診	18日(水)			令和3年4月生まれ
2歳6カ月児健診	3日(火)			令和2年4月1日～ 5月19日生まれ
★3歳児健診	19日(木)			

★印は内科・歯科の診察もあります。

予約・問健康づくり課 ☎0439-80-1265

## 地域交流支援センター「カナリエ」

### 10月のイベント ☎0439-67-2801



対象 未就学児と保護者

※妊婦さんや祖父母の方もご利用できます。

利用日時 火～日曜日 9:00～17:00 (祝日を除く)

火	水	木	金	土	日
					1
3 ママの 趣味の日	4 作ってみよう 「風船 おばけちゃん」 8日まで	5	6 要予約 0歳からの 歯のアドバイス 10:30～11:30	7	8
10 祝日の振替 (休館日)	11 要予約 わらべうた ベビーマッサージ 10:30～	12 要予約 ベビーヨガ& おっぱい相談 10:00～11:30	13	14 	15
17 ママの 趣味の日	18	19 10月生まれのお誕生会 11:00～	20 要予約 身長・体重測定 栄養相談 10:00～11:30	21 おはなしの会 11:00～ おもちゃ病院 9:00～	22
24 カナリエ& おひさま広場 うどんうかい	25 カナリエ& おひさま広場 うどんうかい (予備日)	26	27 子育て講習会 「身体の 発育と病気」	28 サッカー教室 & 親子運動教室	29
31					

○「要予約」のイベントは、毎月1日から予約を受け付けています。

○子育てに関する相談も随時受け付けています。

## 親子の絆を深める コミュニケーションの秘訣

親子の絆は、子どもの成長において非常に重要です。良好な親子関係は、子どもの自己肯定感、情緒的な安定感、学習能力に良い影響を与えます。

親子のコミュニケーションを強化し、より深い絆を築くための方法を紹介합니다。

### ①気持ちに寄り添う会話

子どもに興味を持ち、真剣に話を聞くことが大切です。日常や学校での出来事について話すことを通じて、信頼関係を築きましょう。

### ②定期的なファミリータイム

家族全員が一堂に会するファミリータイムを設けましょう。家族で食事を共にするなど、特別な時間を持つことが大切です。

### ③電子デバイスの制限

スマートフォンやタブレットなどのデバイスを使用する時間を決めて、家族がコミュニケーションに集中できる環境を整えましょう。食事中や寝る前にデバイスを使用しないなど、ルールを設けることも考えてみてください。

親子のコミュニケーションは、子どもの幸福感と成長に直接影響を与えます。親が積極的に関わり、愛情と理解を示すことは、子どもにとって非常に重要です。

日常生活の中でこれらの手法を実践し、親子の絆を深める貴重な時間を楽しんでください。

問こども家庭課 ☎0439-80-1256

## 子ども医療費助成受給券の 申請はお済みですか？

令和5年10月診療分から、子ども医療費助成の対象を18歳に達する日以降の最初の3月31日までに拡充しました。

子ども医療費助成受給券の申請があった平成17年4月2日～平成20年4月1日に生まれた方には、9月末に子ども医療費助成受給券を送付しました。

申請は随時受け付けています。まだ手続きをしていない場合は、QRコードから申請してください。

※11月以降に申請した場合は、申請を受理した日から助成を開始します。

問こども家庭課 ☎0439-80-1256



## 保育所(園)・認定こども園に遊びにおいでよ!

### 公開保育を行います

皆さんに保育の様子を知ってもらうため、市内保育所(園)・認定こども園を公開します。  
予約制のため、必ず事前に各施設へお問い合わせください。



また、令和6年4月からの新規入所を11月から受け付けます。入所を希望する場合は見学をおすすめします。

**期間** 10月16日(月)～20日(金) **時間・場所** 下記のとおり

区分	保育所(園)名	住所	電話番号	時間
公立	飯野保育所	下飯野332-6	0439-87-0765	9:30～11:30
	吉野保育所	絹656-2	0439-65-2143	
	佐貫保育所	佐貫143-2	0439-66-0392	
	中央保育所	数馬579	0439-67-0279	
	竹岡保育所	竹岡403-1	0439-67-8504	
	金谷保育所	金谷2221-1	0439-69-2353	
	峰上保育所	上後305	0439-68-0080	
私立	富津保育園	富津396-34	0439-87-2104	10:00～12:00
	大貫保育園	岩瀬1112-7	0439-65-0059	
	和光保育園	小久保2209	0439-65-2772	
	青堀保育園	青木二丁目14-6	0439-87-0142	
	認定こども園みなと幼稚園	湊404-1	0439-67-2525	
	認定こども園明澄幼稚園	大堀1618	0439-87-0808	10:15～11:30 (10月18日(水)は11:00まで)

※風邪の症状がある方はご遠慮ください。感染症が流行した場合は、中止する可能性があります。

※給食の試食はありません。

☎保育課 ☎0439-80-1312

## 就学時健康診断

来春に小学校へ入学するお子さんの就学時健康診断を市役所1階ロビーで実施します。

**検査項目** 医師による健康診断・面接・ことばの検査

**持ち物** 事前に送付した就学時健康診断票など(必要事項を記入)・母子健康手帳

対象	期日	受付時間
平成29年4月2日 ～7月生まれ	10月23日(月)	13:00～13:20
平成29年8月 ～11月生まれ	10月24日(火)	
平成29年12月～ 平成30年4月1日生まれ	10月25日(水)	

※健診日に都合がつかない場合はご連絡ください。

☎学校教育課 ☎0439-80-1339

## 令和6年度私立幼稚園児募集

### ～楽しい幼稚園～

幼稚園は、幼児が楽しく遊び、楽しく学ぶ場です。小学校教育を受ける基本をつくる場でもあり、学校教育法で定められた幼児の教育施設です。

幼少期の教育は、子どもたちが持っているそれぞれの良さを引き出します。

元気いっぱい、楽しみながら学びましょう。

**入園願書配布開始日** 10月16日(月)

**入園受付開始日** 11月1日(水)

※詳細は各園にお問い合わせください。



施設名	住所	電話番号
大佐和幼稚園	千種新田442	0439-65-4002
認定こども園みなと幼稚園	湊404-1	0439-67-2525
認定こども園明澄幼稚園	大堀1618	0439-87-0808

## 東大むら塾夏季学習会

### ～この夏、東大生と一緒に勉強しました～

8月1日～4日に、市役所と天羽中学校で、東京大学の学生サークル「東大むら塾」による夏季学習会を開催しました。

東大むら塾は平成27年から相川・梨沢地区を拠点として、農作業や地域おこし活動をしているほか、毎年夏休み期間などに、子どもたちの学習支援を行っています。

連日30人～50人程度の子どもたちが集まり、東大生のお兄さん、お姉さんに勉強を教してもらいました。

勉強の間には東大生の出身地紹介や楽しいクイズなどもあり、集まった子どもたちは大変有意義な時間を過ごすことができました。



☎学校教育課 ☎0439-80-1346

## 10月の各種けんしん〈予約制〉

【WEB予約】 QRコードから予約

受付時間 24時間

受付期間 けんしん希望日の3日前まで

【電話予約】 ☎ 0439-80-1269

受付時間 土・日・祝日を除く 8:30～15:00

受付期間 けんしん希望日前日 15:00まで

※定員に到達次第受付終了となります。



▲WEB予約

けんしん名	実施日	場所	受付時間
胃がん検診	5日(木)	市役所	【男性】 8:30/ 9:00/10:30 【女性】 8:00/ 9:30/ 10:00/11:00
	16日(月) ※女性専用日		8:00～11:00 ※30分刻み
乳がん検診 (エコー)	1日(日)	市役所	9:00/10:00/11:00
	30日(月)		
乳がん検診 (マンモグラフィ)	1日(日)	市民会館	13:00/14:00/15:00
	11日(水)		

※大腸がん検診の容器は、市役所2階健康づくり課、天羽行政センター、中央公民館、富津公民館、市内郵便局で配布しています。

☎健康づくり課 ☎ 0439-80-1265

## 10月はがん検診受診率50%達成に向けた集中キャンペーン月間です

「がん」は早期発見、早期治療で治る可能性が高くなります。

初期の「がん」は自覚症状がほとんどないため、検診による発見が効果的です。富津市で行う集団検診では、一般的な医療機関で受診する場合（個別検診）より、安価で受診することができます。

がん検診を受けて「がん」の早期発見、早期治療に努めましょう。

☎健康づくり課 ☎ 0439-80-1265

# 10月の保健だより



## 高齢者のインフルエンザ予防接種

**対象** 市内に住民登録があり、本人の意思で接種を希望する次のいずれかに該当する方

- ①接種日に65歳以上の方
- ②接種日に60歳～64歳の方で、心臓・腎臓・呼吸器の機能およびヒト免疫不全ウイルスによる免疫の機能に障がいがある方（身体障害者手帳1級相当）

**接種期限・回数** 12月31日(日)までに1回のみ

**費用** 1,000円（生活保護世帯は無料）

**接種方法** 富津市・木更津市・君津市・袖ヶ浦市の協力医療機関に予約してから、接種してください。

**持ち物** 本人確認書類（健康保険証など）

※対象②の方は身体障害者手帳1級の写しまたはこれに相当する医師の診断書、生活保護世帯の方は受給証明書が必要です。

☎健康づくり課 ☎ 0439-80-1268

## 千葉県麻薬・覚醒剤・大麻乱用防止運動の実施

麻薬・覚醒剤・大麻・シンナー・危険ドラッグなどの薬物乱用は、乱用者個人の健康上の問題にとどまらず、さまざまな犯罪の誘因の一つで、公共の福祉に計り知れない危害をもたらします。

麻薬・覚醒剤・大麻などの薬物乱用による危害を根絶するため、薬物の危険性を正しく理解し、薬物乱用を許さない社会を目指しましょう。

**運動の実施期間** 11月30日(木)まで

☎千葉県薬務課 ☎ 043-223-2620

### ◇休日の当番医 受付時間 9:00～17:00

10月	当番医名	診療科目	電話番号
1日(日)	天羽診療所	内科・外科	0439-67-2555
8日(日)	三枝病院	内科・外科	0439-87-0650
9日(月)	高本クリニック	内科・外科・小児科	0439-88-0674
15日(日)	東病院	内科・外科	0439-87-0165
22日(日)	君津中央病院 大佐和分院	内科	0439-65-1251
29日(日)	さくらクリニック	内科・外科・小児科 (小児科は小学生以上)	0439-80-1110

### ◇休日の耳鼻科当番医 受付時間 9:00～12:00

10月	当番医名	所在地	電話番号
1日(日)	かみくぼ耳鼻咽喉科	木更津市	0438-36-0002
8日(日)	君津寛衆堂医院	君津市	0439-52-8733
15日(日)	鮎澤耳鼻咽喉科	君津市	0439-54-8721
22日(日)	ほたる野クリニック	木更津市	0438-30-9560
29日(日)	小関耳鼻咽喉科医院	木更津市	0438-25-1187

### ◇君津都市夜間急病診療所

受付時間 20:00～23:00

所在地 木更津市中央1-5-18

診療科目 内科・小児科（毎日）

健康保険証や受給者証を持参しないと、治療費は全額負担となります。また、インフルエンザの検査は実施しません。※いずれも都合により変更する場合があります。

☎0438-25-6284

日曜・祝日・夜間は、消防署 ☎0439-88-0119

## 老齢年金受給者の扶養親族等申告書を提出しましょう！

老齢年金は「雑所得」として所得税や市・県民税の課税対象となります。老齢年金受給者が扶養控除や障がい者控除などの所得控除を受けるためには、年金保険者から送付される「扶養親族等申告書」に必要事項を記入して指定の提出先へ提出する必要があります。

なお、令和6年分の扶養親族等申告書を送付されるのは次のいずれかに該当する方です。

- ・65歳以上で、年間158万円以上の年金を受給している方
- ・65歳未満で、年間108万円以上の年金を受給している方

※障がい年金・遺族年金は非課税のため、これらのみを受給している方には送付されません。

日本年金機構からの申告書は9月中旬以降に対象者へ順次送付されています。

申告書が提出されないと所得控除が計上されず、所得税や市・県民税が高額になる場合があります。申告書を提出し、各種所得控除が適用されると確定申告が不要になる場合もありますので、提出期限までに指定の提出先へ提出してください。

確定申告に関することは木更津税務署へ、市・県民税に関することは課税課へお問い合わせください。

☎市民課 ☎0439-80-1253、課税課 ☎0439-80-1241

木更津年金事務所 ☎0438-23-7616、木更津税務署 ☎0438-23-6161

## ストラップ型ヘルプマークを配布しています

ヘルプマークとは、義足や人工関節を使用している方、内部障がいや難病のある方または妊娠初期の方などが、周囲の人へ援助や配慮を必要としていることをお知らせするためのマークです。



**配布方法** 障害福祉行政の質の向上のためのアンケートにご協力いただいた方へ配布します。(記載できる範囲で可)

**配布場所** 市役所2階障がい福祉課  
天羽行政センター

※詳細はお問い合わせください。

☎障がい福祉課 ☎0439-80-1260

FAX0439-80-1355

## 第43回君津地域心身障害児者スポーツ大会

君津地域の障がい児者による自立と社会参加の推進を目指したスポーツ大会です。

**対象** 富津市・君津市・木更津市・袖ヶ浦市に在住する心身障がい児者で、大会参加に健康上適当と認められる方

※付き添いは原則1名ですが、障がいの程度に応じて付き添いの人数が増える場合はご相談ください。

**日時** 11月18日(土)9:00～12:30

**場所** 木更津市民体育館(木更津市貝渕2-13-40)

**種目** ボッチャ・モルック

**定員** 20名(申込多数の場合は抽選)

**申込み・☎**10月27日(金)までに障がい福祉課

☎0439-80-1260 FAX0439-80-1355

## 義援金・海外救援金をお寄せいただきありがとうございました

義援金は、義援金配分委員会を通じて被災された方に配分されます。海外救援金は、被災国の赤十字社や日本赤十字社が現地で実施する救援活動・復興支援活動の支援に役立てられます。

詳細は日本赤十字社ホームページをご覧ください。

受領金額は9月14日現在のものです。(日本赤十字社へ送金済)



義援金・救援金の名称	種別	金額
令和5年台風第2号等大雨災害義援金	募金箱	885円
令和5年5月能登地方地震災害義援金		867円
令和5年6月30日からの大雨災害義援金		1,000円
令和5年7月7日からの大雨災害義援金		1,000円
2023年アメリカ・ハワイ火災救援金		433円

☎社会福祉課 ☎0439-80-1258

## 企業版ふるさと納税によるご寄附をいただきました

株式会社ジュピターコーポレーション様から企業版ふるさと納税を活用した「海外派遣交流事業」へご寄附をいただきました。

☎企画課 ☎0439-80-1223



くらしの情報コーナー



イベント・講座

JR 駅からハイキング

コース名 ネイチャーミュージアム！  
天空の石切り場を廻る鋸山  
絶景ハイキング&スタンプ  
ラリー

期日 11月3日(金)〜5日(日)

受付時間 9時〜11時

受付場所 鋸山案内所(コースマッ  
プやノベルティを配布)

ルート 浜金谷駅(スタート)、鋸山  
案内所(受付)、車力道、石  
切り場跡猫丁場、東京湾を  
望む展望台、石切り場跡ラ  
ピュタの壁、日本寺、観月台、  
鋸山美術館・別館鋸山資料  
館、恋人の聖地モニユメン  
ト、ザ・フィッシュ、金谷  
ステーションの約6km

費用 無料(申込不要)

問 JR 駅からハイキング事務局  
☎03(6386)9503

令和5年度地域のつどい  
君津地区大会

日時 11月18日(土)9時30分〜14時30分  
(9時〜受付、雨天中止)

場所 市民ふれあい公園

※受付は富津市総合社会体育館

内容 親子や友だち同士でグループ  
を作って、公園内の各チェッ  
クポイントでミニゲームなど  
に挑戦するウォークラリー

持ち物 昼食、飲み物、筆記用具

お問い合わせ  
お問い合わせ先  
電話番号  
ファックス  
メール  
メールアドレス

上履き(屋内休憩用)

費用 無料

申込方法 申込用紙(各小学校で配  
布)に必要事項を記入し、  
10月31日(火)までに各小学  
校へ持参または〒29931

8506 富津市下飯野  
2443 富津市役所生涯  
学習課へ持参・郵送(最  
終日必着)、専用フォーム  
から申込み

問 生涯学習課  
☎0439(80)1345

社会人権教育地区別研修会

対象 どなたでも  
内容 講演「拉致問題と人権」(蓮池  
薫さん)など

○ Zoom によるオンライン研修会

日時 10月26日(木)13時15分〜15時

○ Youtube オンデマンド動画配信

配信期間 10月20日(金)〜11月17日(金)

※申込方法などの詳細は南房総教育事  
務所ホームページをご覧ください。

問 南房総教育事務所  
☎0438(25)1313

腰痛緩和教室

日時 11月18日(土)14時〜16時30分  
(13時45分〜受付)

場所 富津市総合社会体育館サブア  
リーナ

持ち物 ヨガマット(バスタオルや毛  
布でも可)、タオル、飲み物

定員 50名(申込先着順)

費用 無料

申込方法 申込用紙(市ホームペー

ジからダウンロード)に  
必要事項を記入し、11月  
10日(金)までに〒29931

8506 富津市下飯野  
2443 富津市役所生涯  
学習課へ郵送(最終日必  
着)、ファックスまたは市  
ホームページから申込み

問 生涯学習課  
☎0439(80)1344

FAQ 0439(80)1353

フレイルチェック講座

対象 市内に在住する65歳以上の方  
日時 11月9日(木)13時〜15時30分

場所 中央公民館

定員 20名(申込先着順)

持ち物 飲み物、筆記用具

費用 無料

申込み・問 10月27日(金)までに介護福  
祉課 ☎0439(80)1300

ハッピータイムFes 2023

日時 10月29日(日)9時30分〜15時30分  
(雨天中止)

場所 市民ふれあい公園

内容 フラダンス、チャダンスなど  
の披露、飲食・雑貨の販売、  
消防・警察・自衛隊車両の展示、  
起震車体験など

※詳細はハッピータイムFes ホーム  
ページをご覧ください。

問 同実行委員会 小泉  
☎090(4664)1416

美術鑑賞とコンサート

日時 10月15日(日)14時〜15時30分

場所 鋸山美術館(金谷2146-1)

内容 バロックチェロ演奏の山本徹  
とチェンバロ演奏の根本卓也  
によるユニット、ジュゴンボー  
イズのクラシックコンサート  
※展示「長谷川昂の記憶」「記憶を繋  
ぐ木彫家たち・栗山賀行」

費用 4,000円(鑑賞料込み)

申込み・問 10月11日(水)までに鋸山美  
術館 ☎0439(69)8111

合同就職説明会  
「富津就職フェス2023秋」

対象 市内で働きたいと考えている方

日時 10月7日(土)13時〜17時

場所 イオンモール富津1階アゼリ  
アコート

費用 無料

申込方法 10月6日(金)までに専用  
フォームから申込み

問 AFICC 稲村  
☎090(3041)8729

普通救命講習会

対象 市内に在住または在勤の方

日時 10月15日(日)9時〜12時

場所 富津市消防防災センター

内容 AEDを含む心肺蘇生法や止  
血法などの応急手当

定員 10名

費用 無料

申込み・問 10月12日(木)までに消防署  
☎0439(88)0119

中高年向け再就職支援セミナー

対象 おおむね40歳〜65歳の方  
(在職・求職中問わず)



日時 11月13日(月)10時〜12時  
場所 木更津市役所朝日庁舎会議室B  
(木更津市朝日3-10-19)

内容 就職活動の進め方・仕事の探し方・応募書類作成のポイント・面接対策

定員 30名(申込先着順)

費用 無料

申込み・問 商工観光課

☎ 0439(80) 1287

税を考える週間メイン事業 第21回公開講座

日時 10月22日(日)14時〜(13時開場)

場所 かずさアカデミアホール

(木更津市かずさ鎌足2-13-9)

講師 中野信子さん(脳科学者)

定員 700名(申込先着順)

費用 1,000円(全席自由)

申込み・問 木更津法人会事務局

☎ 0438(37) 7720

海上自衛隊航空補給処 海の音楽まつり

日時 12月1日(金)18時〜19時30分

(17時開場)

12月2日(土)13時30分〜15時

(12時30分開場)

場所 かずさアカデミアホール

内容 海上自衛隊横須賀音楽隊による演奏会

費用 無料

申込み期限 11月2日(木)

※詳細は航空補給処ホームページをご覧ください。

海上自衛隊航空補給処「海の音楽まつり」事務局 ☎ 0438(22) 0705

募集

災害時協力井戸

大規模な災害時には、水道が使えず生活用水が不足する事態が想定されます。市では災害時の生活用水を確保するため、災害時に地域の皆さんに生活用水を提供していただける「災害時協力井戸」を募集しています。

「災害時協力井戸」とは、災害時に生活用水の不足を解消するため、市民や企業の皆さんが所有する井戸を事前に登録することで、災害が発生したときに水道施設が復旧されるまでの間、地域の皆さんへ井戸の水を提供していただき、生活用水の確保にご協力いただくものです。

詳細は市ホームページをご覧ください。お問い合わせください。

防災安全課

☎ 0439(80) 1266

ちばアクアラインマラソン 2024完走メダルデザイン

完走メダルはランナーへの最高の贈り物になります。心に残る千葉らしい素敵なデザインをお待ちしています。採用された方には、15,000円相当の賞品を贈呈します。

申込み期限 12月1日(金)

※申込方法などの詳細は千葉県ホームページをご覧ください。

ちばアクアラインマラソン

実行委員会事務局

☎ 043(223) 4107

相談・お知らせ

税の無料相談

対象 税理士・税理士法人が関与していない一般納税者

日時 10月11日(水)10時〜15時

場所 木更津商工会館

(木更津市潮浜1-17-59)

内容 記帳・決算・税務に関する相談(要申込)

※申告書類の作成やチェックなどを行います。

申込み・問 千葉県税理士会木更津支部税務支援センター ☎ 0438(37) 9000

富津都市計画を変更しました

富津都市計画生産緑地地区は一部の区域で生産緑地法に基づく行為の制限が解除されたため、9月22日に変更しました。

これらの決定図書は市役所4階都市政策課で縦覧できます。

問 都市政策課

☎ 0439(80) 1317

2023年漁業センサス

農林水産省では、令和5年11月1日現在で「漁業センサス」を実施します。この調査は国の水産行政の推進に必要な基礎資料を整備するため、5年ごとに全国一斉に実施する調査です。

10月下旬から「調査員証」を携行した調査員が各漁業地区の調査対象

者へ調査票の配布などを行います。パソコンやスマートフォンでの回答も可能ですので、ご協力をお願いします。

問 総務課 ☎ 0439(80) 1222

千葉県農業用生産資材 価格高騰緊急支援事業

農業用生産資材の価格高騰の影響を受ける農業者の負担を軽減するため、価格高騰額の一部を支援します。

対象 生産性向上に取り組む農業者 ※直近の決算での生産資材費が20万円以上の農業者に限ります。

※個人事業主の場合、原則として青色申告を行っている場合が対象です。

問 千葉県農業用生産資材支援事務局

☎ 0120(985) 124

ご存じですか？労働委員会 個別労働紛争のあっせん

千葉県労働委員会では、個々の労働者と使用者の間で生じた解雇・パワハラ・労働条件の不利益変更などの労働関係のトラブルについて、労働委員会の委員が間に入り、双方の歩み寄りによる円満な解決を目指す「個別的労使紛争のあっせん」を行っています。

あっせんは無料で、労働者・使用者どちらからでも申請できます。あっせんを希望される方は、お問い合わせください。

問 千葉県労働委員会事務局(千葉県庁南庁舎7階)

☎ 043(223) 3735

今月の納期は 10月31日(火曜日)

市・県民税 3期 日時 10月30日(月)・31日(火) 20:00まで  
国民健康保険税 4期  
後期高齢者医療保険料 4期  
介護保険料 4期

夜間納付窓口・納付相談

市税 納税課(市役所1階) ☎ 0439-80-1243・1246  
後期高齢者医療保険料 国民健康保険課(市役所1階) ☎ 0439-80-1254

市税などの納付が納期限までに確認できない場合は、督促状を送付します。(口座振替で引き落としが出来なかった場合を含む) 未納付の場合は督促状を金融機関、コンビニエンスストアなどに持参して納付することができます。納付後に督促状が届いた場合は、行き違いとなりますのでご了承ください。 問 納税課 ☎ 0439-80-1243・1246

消費生活情報

スマホ決済は慎重に利用しましょう!

スマホ決済はキャッシュレス決済の一つです。スマホに専用アプリを入れ、銀行口座やクレジットカードをアプリに登録するほか、現金で事前にチャージできるものもあります。利用に応じたポイント付与があることや決済が素早くできることなど大変便利で魅力的ですが、実際に不正アクセスされた事例も多くあります。不正利用されるケースが目立つのが、偽のSNSやメールから偽サイトに誘導され、情報を盗まれるフィッシング詐欺によるものです。トラブルにあわないために、次のようなこと気をつけましょう。

- ①メールなどのリンク先は安易にクリックせず、公式サイトからログインして確認しましょう。
②決済額を日ごろから確認しましょう。
③スマホのロック機能やアプリのパスワードを設定し、第三者に使われないようにセキュリティを強化しましょう。
④スマホ紛失時の利用停止方法や機種変更時のデータ移行、不正利用された場合の補償の有無など確認し、想定される事態に備えましょう。

突然のシステム障害や停電時にスマホ決済は使えなくなりますので普段から現金も用意しておくとう安心です。

問 商工観光課
0439(80)1287



移動図書館 さくら号

○無料
○1人6冊まで
問 生涯学習課
0439-80-1345

Table with columns: Station Name, Stop Time, October, November. Lists various locations like 関豊ふれあいシニア館 and 環小学校.



今月の移動交番

Table with columns: Location, Opening Time (10:30-12:00), Closing Time (13:00-14:00). Lists locations like イオンモール富津 and JR大貫駅.

※警察への各種届出や相談を受け付けます。事件・事故の発生や気象条件などで変更になる場合があります。



新着図書はこちら!

交通事故発生状況

Table with columns: Category, Chiba Prefecture, Futsu City (Previous Year). Rows include Total, Personnel, Property, Death, Injury.

※高速道路での事故を除きます。

文芸

俳句(三枝かずを選)

ゆきざりの人と会釈や日蓮忌 平野ふき子
廃れゆく村に残りし林檎園 秋廣このみ
すつぱりと抜ける青空小鳥来る 鳴戸まり子
一人居や部屋のそここ秋の声 川崎直子
車みな停めて見るほど柿たわわ 小林逸象

応募者

真直な畦に真赤な彼岸花 鈴木登美子
ひと匙の砂糖しみじみ終戦日 光澤正美

短歌

稲架解きし竿のころがる棚田道 三枝かずを
階段の上り下りは何となく手すりにふるる齡となりたり 鈴木美代子
大雨の過ぎたる後の濁り川幅を広げて音猛猛し 角田栄子
雲間より日のさす海は青青と沖ゆく船に旅心わく 平野喜久子

細波の煌めく海の遙か彼方横須賀の街浮くがに白し 藤平潔
吾が手引き社は近しと登る孫感極まりて富士かすみ見つ 稲葉登代子

応募作品

故郷の畑に群がりいちじくを両手にもって逃げゆく野猿 川名ふさ子
叱っても追いかけてもついてきて我が家の猫になりたりサバは 定廣節子

応募資格

市内在住の方(未発表の作品に限る)
ハガキ裏面に俳句・短歌を1枚3作品まで、表面に住所・氏名(番号)にふりがな・電話番号を記入し、毎月5日(必着)までに、〒293-1850 富津市下飯野2443 富津市役所秘書広報課へ郵送

応募方法

# いろいろ相談コーナー

※祝日を除く

<p><b>人権・行政相談</b>  <b>日時・場所</b> 10月18日(水)市役所・19日(木)中央公民館・20日(金)市民会館(19日(木)と20日(金)は、16日(月)までに予約が必要です。)  <b>問</b>市民課 ☎ 0439-80-1252</p>	<p><b>結婚相談</b>  <b>日時</b> 火曜日 13:00～16:00                  ※前日までに要予約  <b>問</b>市民課 ☎ 0439-80-1252</p>	<p><b>子育ての話何でも聴きます窓口</b>  <b>日時</b> 月～金曜日 8:30～17:15                  ※電話相談での相談や自宅に伺うこともできます。  <b>場所</b> 市役所  <b>問</b>こども家庭課 ☎ 0439-80-1221</p>
<p><b>児童家庭相談</b>  <b>日時</b> 木・金曜日 9:00～16:30                  ※事前予約制です。                  電話での相談も可能です。  <b>場所</b> 市役所  <b>問</b>こども家庭課 ☎ 0439-80-1221</p>	<p><b>家庭教育相談</b>  <b>日時</b> 火曜日 9:00～16:30                  ※事前予約制です。                  電話での相談も可能です。  <b>場所</b> 市役所  <b>問</b>こども家庭課 ☎ 0439-80-1221</p>	<p><b>母子・父子自立支援相談</b>  <b>日時</b> 月・水曜日 9:00～16:30                  ※事前予約制です。                  電話での相談も可能です。  <b>場所</b> 市役所  <b>問</b>こども家庭課 ☎ 0439-80-1221</p>
<p><b>消費生活相談</b>  <b>日時</b> 10月10日(火)・24日(火) 10:00～14:00  <b>場所</b> 市役所  <b>問</b>商工観光課 ☎ 0439-80-1287</p>	<p><b>交通事故相談</b>  <b>日時</b> 10月10日(火) 10:00～15:00                  ※事前予約制です。  <b>場所</b> 市役所  <b>問</b>市民課 ☎ 0439-80-1252</p>	<p><b>子育てアドバイス</b>  <b>日時</b> 月～金曜日 9:00～16:00                  電話での相談も可能です。  <b>場所</b> 各公立保育所・私立保育園  <b>問</b>各公立保育所・私立保育園</p>
<p><b>子育て相談</b>  <b>日時</b> 火～日曜日 9:00～17:00                  オンラインでの相談 9:00～16:00                  ※オンライン相談は事前予約制です。  <b>場所</b> 地域交流支援センター「カナリエ」  <b>問</b>同センター ☎ 0439-67-2801</p>	<p><b>発達相談</b>  <b>日時</b> 月～金曜日 10:00～11:30  <b>場所</b> 子育て支援センター                  もうひとつのお家  <b>問</b>和光保育園 ☎ 0439-65-2772</p>	<p><b>ふれあい相談</b>  <b>弁護士による法律相談(面接・予約制)</b>  <b>日時</b> 10月6日(金)・20日(金) 13:30～16:30  <b>場所</b> 市役所  <b>福祉相談なんでも窓口も実施しています!</b>  <b>問</b>社会福祉協議会 ☎ 0439-87-9611</p>

## ふつつプチニュース!

### 富津市立図書館来館者10万人達成セレモニー

今年の4月1日にイオンモール富津内に開館した富津市立図書館は、9月6日に来館者数が累計10万人に到達しました。10万人目のお客様は、富津市佐貫に在住する小学校4年生の齋藤 璃子さんでした。

9月9日に記念セレモニーが行われ、市長、教育長、館長から記念品が贈呈されました。齋藤さんは毎週市立図書館を訪れ、主に伝記や小説を読んでおり、これまでに50冊以上の図書を借りているそうです。

齋藤さんは「10万人目ということとても嬉しいです。市立図書館は新しい本が置いてあり、種類ごとに分けられているので、とても探しやすいです。これからもたくさん利用したいです。」と話してくれました。



### 吾妻神社馬だし祭り



9月17日、千葉県指定無形民俗文化財に指定されている吾妻神社馬だし祭りが4年ぶりに行われました。

早朝から西大和田・絹・中・岩瀬の各区で祭礼の無事を祈る式典が行われ、各区が神社へ集まると、神馬が神社前の階段を駆け上がりました。そして、奉納されたオブリを飾った神輿が神馬とともに神社を出発し、各地区の男衆が仁義引渡しを行いながら神輿を担ぎ、岩瀬海岸に向かいました。

海岸では、2人の若集が手綱取る神馬・副神馬が、勇壮に砂浜を疾走し、詰めかけた観客から大きな歓声が上がりました。お浜入りした神輿は、海岸での行事の後、提灯で照らされながら神社へ戻り、無事安置されました。



<b>常住人口</b>	9月1日現在 ※ ( ) 内は前月比	世帯	17,624 世帯 (-23)		男性	20,312 人 (-33)	
		人口	40,194 人 (-57)		女性	19,882 人 (-24)	



おかわりいっぱい、もう一杯っ!

**福原 匠真くん**  
令和4年7月14日生(亀沢)

**募集しています!**

- 「やんちゃざかり」…写真に住所・氏名・電話番号・コメントを添付してください。
- 「あったかふつつsun」…市内で活躍中の方、または団体(本人の承諾が必要です。)いずれも秘書広報課へ電話(☎ 0439-80-1225)または郵送してください。
- 「俳句・短歌」…18ページをご覧ください。

発行日から一定期間経過後、QRコードのリンク先を削除する場合がありますので、ご了承ください。QRコードは㈱デンソーウェブの登録商標です。

# あのころの富津市 1982

このコーナーでは、過去の「広報ふつつ」から、これまでの富津市のあゆみを振り返っていきます。

## 富津市民号

10月13~14日



和気あいあいのうちに 終った二日間

広報ふつつ 1982年11月号の2ページに掲載された、特別仕立て列車「富津市民号」の運行を紹介している記事です。

この列車の旅では、姉妹都市である山梨県塩山市(現在は甲州市となり、友好都市提携を締結)を訪れ、526人も市民の皆さんが参加しました。

2日間という日程で、武田信玄の菩提寺である恵林寺、河口湖、富士山などを訪れたほか、両市の親睦会が盛大に行われ、塩山市の皆さんと交流を深めたそうです。

当時、この旅に参加され、思い出に残っている方もいらっしゃるのではないのでしょうか。これからも両市の絆を深めながら、友好関係を築いていきます。

**歯科**

問瀬デンタルクリニック  
JR内房線「青堀駅」から徒歩5分 駐車場40台  
身障者用駐車スペース1台及び駐輪場あり

**スタッフ募集中**

- 歯科医師
- 歯科衛生士
- 歯科助手
- クリーンスタッフ

☎0439-87-8211  
〒293-0001 千葉県富津市大堀2-16-10

ご予約はHPもしくはお電話にて承ります

院長 問瀬 慎一郎

五感で楽しむ大人カフェ

おいしい洋食はいかがですか?

**Grand Fosse**  
グラン・フォッセ

イオン富津方面 セブンイレブン  
ファミマ ファミマ

富津市大堀1-13-10 代表者:平野 敦子  
Tel. 0439-87-3553

各種ランチセット  
1,150円~

定休日:火曜・水曜  
営業時間:11:00~18:00

住宅型有料老人ホーム **アビタシオン君津**

**3周年記念 キャンペーン 開催中**  
開催期間 2023. 12/31まで

**前払金・家賃最大半額**  
※光庭・東・北側介護居室 要介護1以上の方限定

前払金 **240万円**  
480万円▶

光庭側介護居室 前払いプランの場合	
月額利用料	175,730円
家賃	前払金に含むため不要
管理費※1	88,000円
食費	65,730円
生活支援費	22,000円

**ご見学特典**  
千葉県のブランド米「**粒すけ**」プレゼント  
見学は事前予約制です。

※アンケート回答必須 ※1組につき1袋限り ※数に限りがございます

※水光熱費含む ※前払金・家賃は非課税、それ以外は税込金額です。  
※食費は1人あたり1日3食、30日召し上がった場合の金額です。

前払金0円の月払いプランもございます(敷金が必要) 自立の方がご入居できる居室もございます

お気軽に お問い合わせください ☎ 0120-1165-22 受付時間 9:00~17:00 (年中無休) Web資料請求 24時間受付中

●所在地/君津市八重原1338-1 ●交通/JR君津駅より車で15分、日東交通A10線前バス停より徒歩1分、「君津」J1Cより車で5分 ●土地・建物の権利形態/賃借 ●居室数/100戸 ●居室タイプ/18.6~38.55m<sup>2</sup> ●居室区分/全室個室 ●事業主体・運営管理会社/株式会社アビタシオン ●居住の権利形態/利用権方式 ●利用料の支払い方式/選択方式(全額前払い方式、月払い方式) ●入居時の要件/満65歳以上(自立・要支援・要介護)

市ホームページ、LINE、Facebook、Instagram、X(旧Twitter)、安全安心メール、YouTubeで市の情報発信を行っています。詳細はQRコードをご覧ください。

