



# ふいつ



## 錦 秋 到 来

「もみじロード」紅葉  
例年 11月下旬～12月上旬に見頃を迎えます。

### ～今月の注目記事～

- 令和5年度 保育所(園)・認定こども園  
新規入所(園)申込受付開始…2
- 「オミクロン株対応ワクチン」接種情報…3
- 公民館・市民会館に足を運んでみませんか?…6～7
- 財政状況のお知らせ…16～19

# 令和5年度 保育所(園)・認定こども園 新規入所(園)申込受付開始

令和5年4月から、保育所(園)や認定こども園への入所(園)を希望する児童を募集します。

子育て支援課 ☎ 0439-80-1312



## 保育を希望する場合の要件

保育所(園)・認定こども園での保育を希望する場合は、保護者が次の「保育を必要とする事由(保育認定基準)」のいずれかに該当することが必要です。

- ◎月48時間以上(1日4時間以上かつ月12日以上)就労している。
- ◎妊娠中や出産後間がない。  
(出産予定月の約2カ月前～出産後8週間の翌日を含む月末)
- ◎病気や障がいがある。
- ◎同居や長期入院などの親族を常時介護・看護している。
- ◎継続的に求職活動をしている。(入所承諾期間3カ月)
- ◎災害復旧にあたっている。
- ◎就学中(職業訓練を含む)である。
- ◎虐待やDV(家庭内暴力)の恐れがある。

## 申込手続の流れ

- 1 事前に希望する保育所(園)へ連絡し、お子さんと一緒に見学に行く。
- 2 申込書類を受け取り、必要書類を揃える。  
※申込書類は市役所2階子育て支援課・市内各保育所(園)・認定こども園で配布しています。(市ホームページからもダウンロードできます。)
- 3 申込期間中に、子育て支援課または希望する保育所(園)へ申込書類を提出する。

## 申込期間

11月1日(火)～12月2日(金)(土・日・祝日を除く)

みなと幼稚園・明澄幼稚園は11月15日(火)まで

受付時間 8:30～17:15

※市外保育所(園)への入所(園)を希望する方は、早めに子育て支援課へ相談してください。

## 申込手続に必要なもの

- ◎教育・保育給付認定(変更)申請書
- ◎児童調査票(児童票)および調査票
- ◎【就労している方】就労(内定)証明書  
【就労していない方】  
申立書および事実が証明できる書類  
(母子健康手帳・診断書・障害者手帳・在学証明書など)
- ◎【令和4年1月2日以降に転入した方】  
市町村民税所得割額がわかる書類  
(令和4年度課税証明書・令和4年度個人市町村民税納税通知書・令和4年度給与所得等に係る市町村民税特別徴収税額決定通知書のうち、いずれか1つ)

## 明澄幼稚園が認定こども園に変わります

現在、私立幼稚園である「明澄幼稚園」が令和5年4月から認定こども園に移行する予定です。

1・2歳児の受け入れも開始します。

## 市内保育所(園)・認定こども園の一覧

区分	施設名	所在地	電話番号
公立	飯野保育所	下飯野332-6	0439-87-0765
	吉野保育所	絹656-2	0439-65-2143
	佐貫保育所	佐貫143-2	0439-66-0392
	中央保育所	数馬579	0439-67-0279
	竹岡保育所	竹岡403-1	0439-67-8504
	金谷保育所	金谷2221-1	0439-69-2353
	峰上保育所	上後305	0439-68-0080
私立	富津保育園	富津396-34	0439-87-2104
	青堀保育園	青木二丁目14-6	0439-87-0142
	大貫保育園	岩瀬1112-7	0439-65-0059
	和光保育園	小久保2209	0439-65-2772
	認定こども園 みなと幼稚園	湊404-1	0439-67-2525
認定こども園 明澄幼稚園	大堀1618	0439-87-0808	

## 認定こども園への入園受付

- 現在、令和5年度入園願書の配布・受付を行っています。
- 認定こども園は、幼稚園と保育所の機能を併せ持った施設です。
- みなと幼稚園および明澄幼稚園での保育を希望する方は、願書と合わせて保育所(園)の申込みと同様の書類を提出する必要があります。詳細はお問い合わせください。
- ☎みなと幼稚園 ☎ 0439-67-2525
- 明澄幼稚園 ☎ 0439-87-0808

## 市外の認定こども園への入園受付

- 保護者が「保育を必要とする事由(保育認定基準)」に該当する方は、住民票がある市区町村への申請が必要です。
- 保護者が「保育を必要とする事由(保育認定基準)」に該当しない方は、入園を希望する認定こども園へ申し込んでください。

## 「オミクロン株対応ワクチン」接種情報

接種間隔が短縮され、最終の接種から3カ月経過した後に接種が可能となりました。今後は、最終の接種から3カ月経過するタイミングで接種券付予診票を送付します。

※3回目または4回目接種が未接種で、接種券付予診票を持っている方は、お手元の接種券付予診票を使用してください。

**対象** 初回接種（1・2回目接種）が完了した12歳以上の方

**ワクチンの種類** オミクロン株と従来株に対応した2価ワクチン（ファイザー社は12歳以上、モデルナ社は18歳以上）

**接種間隔・回数** 最終の接種から3カ月経過後に1回接種

### 11月・12月は市役所・市民会館で集団接種を実施します

**対象** 3回目・4回目・5回目接種のいずれかの接種を受ける方

※集団接種はモデルナ社のワクチンで接種するため、18歳以上の方が対象です。

**予約方法** ①【インターネット予約（24時間対応）】<https://jump.mrso.jp/122262/>

②【電話予約】新型コロナワクチン接種コールセンター ☎ 0439-32-1388

③【窓口予約】市役所2階新型コロナワクチン接種コールセンター



インターネット予約

#### 11月の接種日

日	月	火	水	木	金	土
		1	2	3	4	5
6	7	8	9	10	11	12
13	14	15	16	17	18	19
20	21	22	23	24	25	26
27	28	29	30			

#### 12月の接種日

日	月	火	水	木	金	土
				1	2	3
4	5	6	7	8	9	10
11	12	13	14	15	16	17
18	19	20	21	22	23	24
25	26	27	28	29	30	31

#### 接種会場

市役所1階大会議室  
市民会館1階ホール

市役所1階大会議室のみ

※予約枠は、順次開放していきます。

※掲載している情報は10月21日現在のものです。今後、国からの情報などにより内容が変更になる場合があります。

☎新型コロナワクチン接種コールセンター ☎ 0439-32-1388（土・日・祝日を除く 8:30～17:15）

## 木更津税務署からのお知らせ

### ○年末調整等説明会の取りやめ

税務署主催の年末調整等説明会は、昨年に引き続き実施しません。年末調整などの説明は、国税庁ホームページやYouTube「国税庁動画チャンネル」をご覧ください。

年末調整等関係用紙は、国税庁ホームページからダウンロードできます。また、パソコンやスマートフォンで作成できる無料の「年末調整控除申告書作成用ソフトウェア」もご利用ください。

※各種用紙は税務署や市役所で配布していますが、在庫切れの場合もあります。

☎木更津税務署法人課税第1部門 ☎ 0438-23-6161（内線 614・615）

### ○自宅からの確定申告にご協力をお願いします！

令和4年分の確定申告は、新型コロナウイルス感染症の拡大防止のため、自宅からe-Taxをご利用ください。

#### 自宅から確定申告をする方法

①スマホまたはパソコンで「国税庁ホームページ」へアクセス

②画面の案内に沿って申告書などを作成

③マイナンバーカードまたはIDとパスワードを使用してe-Taxで提出

※ID・パスワード方式は、事前に税務署への届出が必要です。

#### e-Taxがさらに便利になります

過去の申告データのほか、マイナポータル連携による「ふるさと納税（寄附金控除）」「株式の特定口座」などが自動入力されるようになります。また、スマホ申告の場合は、スマホのカメラで給与所得の源泉徴収票を撮影すると、金額や支払者情報などが自動入力されるようになります。

このほか、スマホ専用画面の対象範囲が拡大するなど、ますます便利になったe-Taxの利用をお願いします。

☎木更津税務署個人課税第1部門 ☎ 0438-23-6161（内線 412・413）

## 令和4年秋の火災予防運動

11月9日(水)～15日(火)

### 全国統一防火標語

『お出かけは マスク戸締り 火の用心』

これからの季節は、空気が乾燥し、火災が発生しやすくなりますので、火の取扱いには十分注意しましょう。

住宅用火災警報器は10年経過すると故障する確率が高くなります。

また、10年経過してなくても、電池切れや機器の不良により作動しないことがあるため、半年に1回点検をしましょう。

☎予防課 ☎ 0439-88-6406



## 定住する新婚世帯を応援します

新婚世帯の皆さんへ、婚姻に伴う住居費・引越費用・リフォーム費用を補助します。

**対象** 次の要件を満たす新婚世帯

・令和4年1月1日～令和5年3月31日に婚姻届が受理された夫婦

・夫婦の所得の合計が400万円未満

・婚姻時の年齢が夫婦ともに39歳以下

※このほかにも要件があります。詳細はお問い合わせください。

**補助金額** 最大60万円

☎市民課 ☎ 0439-80-1252

## 12月1日(木)から新火葬場「きみさらず聖苑」の供用を開始します

木更津市・君津市・富津市・袖ヶ浦市で共同整備を進めてきました木更津市新火葬場「きみさらず聖苑」が12月1日(木)から供用を開始します。

**使用料** 区域内大人：12,000円、区域内小人：0円

※このほか、「きみさらず聖苑」の供用開始に伴い、使用料が改定されます。

### お別れ室・霊安室の利用(別途料金)

利用を希望する場合は、火葬予約と同時に予約の手続きをしてください。

### 駐車場の利用

スペースに限りがあるため、1葬家マイクロバス1台もしくは自家用車5台以内でお越しください。

※使用料などの詳細は木更津市ホームページをご覧ください。  
なるか、お問い合わせください。

☎木更津市火葬場建設課 ☎0438-36-1520

環境保全課 ☎0439-80-1273

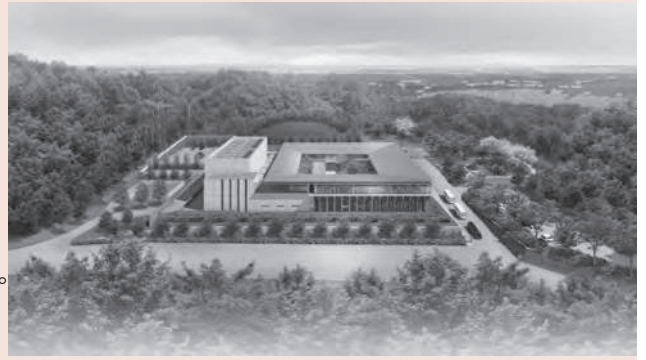

▲木更津市ホームページ

## 11月5日は「津波防災の日」

平成23年3月に発生した「東北地方太平洋沖地震」による甚大な津波被害を踏まえ、同年6月に「津波対策の推進に関する法律」が制定され、毎年11月5日が「津波防災の日」と定められました。

この日は1854年11月5日に発生した「安政南海地震」で和歌山県を津波が襲ったときに、稲に火を付けて暗闇の中で逃げ遅れている人たちを高台に避難させて救った「稲むらの火」の逸話にちなんだ日です。

これを機会に「富津市防災ハザードマップ」や「富津市 Web 版防災ハザードマップ」を活用し、家族や地域で防災について再確認しましょう。

当日は市内全域を対象にシェイクアウト訓練を実施します。

**日時** 11月5日(土)9:00

**伝達方法** 開始の合図を防災行政無線・富津市安全安心メールなどで放送・配信

※同日、竹岡地区で地震・津波避難訓練を実施します。

☎防災安全課 ☎0439-80-1266



▲Web 版防災ハザードマップ

## 全国一斉情報伝達訓練

全国瞬時警報システム(Jアラート)を使った情報伝達訓練を行います。

訓練放送は、実災害と同じサイレンが流れますが、緊急をお知らせする放送ではありませんので、お間違いのないよう注意してください。

**日時** 11月16日(水)11:00～

※市内に設置してある防災行政無線・戸別受信機からの一斉放送および富津市安全安心メールなどに登録済みの方へ配信されます。

### 配信内容

- ①上り4音チャイム
- ②「これは、Jアラートのテストです。」×3回
- ③「こちらは、防災ふつつです。」
- ④下り4音チャイム

☎防災安全課 ☎0439-80-1266

## 11月は「動物による危害防止対策強化月間」

●令和3年度に、人が犬にかまれる事故が県内で182件発生しました。

・飼い犬が人をかんだときは保健所へ届出し、かんだ犬が狂犬病の疑いがないかどうか、獣医師の検診を受けさせることが必要です。

・犬を飼う場合は、事故を起こさないようなしつけ・飼い方をすることが重要です。

・公園なども含め、犬の放し飼いは禁止されています。散歩は犬を制御できる方が、短い引き綱で行いましょう。

・犬は来訪者に届かない場所で飼いましょう。また、門や玄関から犬が飛び出さないよう注意してください。

●犬の登録と年1回の狂犬病予防接種は、法律に定められた飼い主の義務です。

●猫は屋内で飼いましょう。ふん尿や鳴き声による被害を防止でき、感染症などの危険から猫や人を守ることができます。また、地域猫活動などで屋外にいる飼い主のいない猫の世話をすることは、特に過度のふれあいは避けましょう。

●犬・猫を合わせて10頭以上飼う場合、保健所への届出が必要です。(91日齢未満の犬・猫を除く)

●一部のサル・ヘビなどの特定動物は、法律により原則飼うことが禁止されています。

●ペットがいなくなったらすぐに探し、保健所・警察・動物愛護センターに届出をしましょう。また、迷子札をつける、動物病院で「マイクロチップ」を装着するなどして、飼い主がわかるようにしましょう。

●動物は責任を持って最期まで面倒をみましょう。やむを得ない事情で飼えなくなった場合は、新しい飼い主を探してください。また、必要のない繁殖を防ぐための不妊去勢手術をしてください。お困りの場合は、保健所・動物愛護センターに相談してください。

☎千葉県君津保健所(健康福祉センター) ☎0438-22-3745

千葉県動物愛護センター ☎0476-93-5711

## 令和5年富津市二十歳の集い

**対象** 平成14年4月2日～15年4月1日生まれで富津市二十歳の集いに参加を希望する方

※市外に住民登録があり、参加を希望する方は12月16日(金)までに申込みが必要です。市外在住の友人などで参加を希望する方がいましたら、このことをお伝えください。  
※市内に住民登録がある方には11月下旬に案内状を送付しますので、申込みは不要です。

**日時** 令和5年1月8日(日) 14:00 開式 (13:15～受付)

**場所** 富津公民館

### 申込方法

- ①申込フォーム (QRコードから)
- ②氏名(ふりがな)・性別・現住所(案内状の郵送先)・電話番号・富津市在住時の出身中学校または小学校を記入してファックス
- ③上記①・②での申込みが難しい方は電話または富津公民館窓口



▲申込フォーム

☎富津公民館 ☎0439-87-8381 FAX0439-87-8382



◀令和4年式典の様子

## マイナポイントの対象となるマイナンバーカードの申請期限が延長されました

マイナポイントの対象となるマイナンバーカードの申請期限が12月末まで延長されました。

ただし、市役所などの窓口で申請される場合は、市民課が12月28日(水)、天羽行政センターが12月27日(火)までの受付分がポイントの対象となります。窓口では、市職員が申請手続をすべて行います。(無料撮影可)

マイナンバーカードをお持ちでない方は、ぜひこの機会に申請してください。

申請方法などの詳細はお問い合わせください。

☎市民課 ☎0439-80-1253



## テレワークスペースを設置しています

テレワークの導入を推進するための実証実験として、旧レストラン棟にWi-Fi環境を整え、テレワークスペースを設置しています。

**対象** テレワークにより業務を行う方

### 利用可能日時

月～金曜日(祝日を除く)の9:00～17:00で、職員が分散勤務などに使用していないとき

**場所** 市役所旧レストラン棟

**定員数** 6席

**費用** 無料(実証実験期間中)

※利用した有料サービスなどの費用は利用者の負担となります。  
※利用希望日の7日前から電話予約可能です。その後の手続は、申込時にご案内します。

**申込み**・☎資産経営課 ☎0439-32-1603

## 富津市ごみダイエット作戦100通信

7月～9月のごみダイエットの取組状況をお知らせします。

### 1人1日あたりのごみの排出量

平成29年度		令和4年度		差
年間平均 (1日あたり)	1,062g	7月	1,052g	-10g
		8月	1,088g	+26g
		9月	1,029g	-33g

目標に設定している平成29年度1人1日あたりのごみの排出量と比較すると、8月は増加しましたが、7月・9月は減少し、3カ月平均としては平成29年度より減少しました。引き続き、ごみの減量化・資源化にご協力をお願いします。

### 基本をおさらい!ごみと資源物の分別

ごみの種類	主な品目	例えばこんなものがあります	捨てる時の注意
可燃ごみ	生ごみ、紙くず、皮革やゴム、草木、容器包装以外のプラスチック	カップ、キッチンマット、写真、しゃもじ、靴、タッパー、人形、ビニールシート、プラモデル	食用油は紙や布に染みこませる。枝木や竹串は紙に包む、先を折るなどして袋を切らないようにして出す。
不燃ごみ	小型家電製品類、金属類、陶磁器類、ガラス類	オーブントースター、カッターナイフ、ゲーム機、磁石、土鍋	袋に入らないものは「粗大ごみ」で出してください。割れたびんなどは金属製の箱に入れて「危険」と書く。
有害ごみ ※市では右記の2品目のみ回収	乾電池 蛍光灯		絶縁し、ビニール袋などに「乾電池」と書く。購入時の箱に入れるか、不用な紙で包む。
資源ごみ	びん類、ペットボトル、缶類 ※プラスチックキャップとラベルは容器包装プラスチックで出す。 新聞紙、繊維類、紙パック、雑誌類、段ボール、その他紙製容器		中身を洗い流してから出す。スプレー缶などは使い切ってからガスを抜いて出す。 ひもでしばり、雨に濡れないように出す。繊維類は透明なビニール袋、お菓子の箱などは紙袋に入れて出すこともできます。
容器包装プラスチック	トレイ類、ボトル類、調味料などのチューブ類、ポリ袋・ラップ類、カップ類、発砲スチロール類 ※プラマークがあるものに限る。		中を洗い、乾かしてから出す。汚れがひどいものは可燃ごみで出す。

※市の指定ごみ袋の外袋は、乾電池回収袋として使用できます。

☎環境保全課 ☎0439-80-1273

# 公民館・市民会館に足を運んでみませんか？

11月3日は「文化の日」です。この日にちなみ、文化・教養の場である公民館の役割を紹介します。一度訪れてみてはいかがでしょうか。

☎中央公民館 ☎ 0439-65-2251、富津公民館 ☎ 0439-87-8381、市民会館 ☎ 0439-67-3112

## 公民館・市民会館とは？

地域の皆さんにとって身近な学習拠点や交流の場とするために、市が設置している施設であり、中央公民館（小久保3014）・富津公民館（新井932-34）・市民会館（湊765-1）の3館があります。主な役割は次のとおりです。

### ①教室・講座の開設

生活に役に立つこと、健康の増進につながること、文化・教養を習得することなどを目的に、「講師と受講者の関係」でさまざまなことを学びます。

今年度はスマホ・料理・健康・歴史・手芸などの教室・講座を開催しています。



◀東京湾学講座の館外学習で成田山新勝寺を訪れました。

### ③図書・資料の展示

図書室での本の閲覧・借用および自習スペースとして活用のほか、郷土資料などを展示しています。



### ④文化祭などの開催

市民文化祭で子どもから大人まで、日ごろの活動成果の発表および芸能祭や吹奏楽フェスティバル、「ふつつ学びの門」（隔年開催）での歌舞伎や演奏会、二十歳の集い（旧成人式）などを開催しています。



◀ふつつ学びの門での千葉交響楽団によるオーケストラ演奏

### ②サークル活動

教室・講座とは異なり、メンバー同士の間によって互いの教養を深めるほか、仲間づくりなどを目的に、体操・書道・料理・俳句・民謡など計96サークルが自主的に活動しています。



▲サークル一覧

### ⑤施設の貸出

各館に集会や講演会を開く「ホール」「多目的室」、サークル活動や会議を行う「会議室」「和室」「調理室」などがあり、利用したい団体へ貸し出しています。

～各館で活動する3サークルの皆さんに、活動の様子やメンバー同士の交流などについて聞きました！～

## 中央公民館サークル「子ども英会話サークル」



「子どもが行事やリズムを通じて、英語を親しみながら楽しんでもらう」をコンセプトとし、毎週金曜日に子どもたちへ英会話教室を開いています。



講師を務める笹生英子さんは長年、英会話スクールや自宅などで子どもたちへ英語を教えてきましたが、生徒や保護者の方から「公民館で英会話教室を開いてほしい」という要望があり、7年前に当サークルを立ち上げました。

現在、幼稚園生から小学5年生まで計20人の子どもが在籍しており、年齢別にクラスを分け授業を行っています。授業では、英会話のレッスンだけでなく、音楽を聴きな

がら、踊りや歌などを取り入れ、子どもたちの集中力・表現力・創造力を引き出すということを意識しているそうです。最終的には、小学生のうちに中学校での英語学習の基礎を少しでも身につけることを目標にしています。子どもたちの中には英語検定に挑戦し、小学生のうちに3級を取得する子もいます。

笹生さんは「まずは子どもたちに英語を好きになってもらうことが大切です。そのために私自身も楽しみながら教えるということを心掛けています。子どもたちには、サークルで身につけた英語を中学校やその先の将来でも役立ててもらえたら嬉しいですね。」と思いを語ってくれました。



## 富津公民館サークル「ロコモ予防 YOGA- 富津」

令和3年11月に活動をスタートした当サークルは、「ロコモ」を予防することを目的に、ヨガ講師の根本のぶ子さんを招き、ヨガの呼吸法と太陽合掌・背骨反りポーズなどの全身を使うヨガを組み合わせて運動機能を向上させる「ロコモ予防ヨガ体操」を行っています。

「ロコモ」とはロコモティブシンドロームの略称で、骨や関節、筋肉などの運動器の衰えにより歩行や立ち座りなどの日常生活に障害をきたす状態になり、進行すると要介護や寝たきりになるリスクが高くなります。高齢者だけでなく、40代の5人に4人がロコモ予備軍と言われています。

サークル活動方針は、「100歳まで自分の足腰で



元気に歩き、日々を過ごすこと」「自分のペースで楽しむこと」。ロコモ予防ヨガで大切なことは、周りの人と比較せず、自分の心と身体と向き合い「今の自分が求めていること」に意識を向けることです。

毎週木曜日に10人ほどのメンバーで活動しており、性別・経験者・未経験者関係なく、和気あいあいとした雰囲気です。

代表を務める米村 志朗さんは「コロナの中での出会いは良質で本格的なヨガでした。ヨガ終了後の身体の爽快さとさわやかな心の一体化に毎回「これだ!」と実感しています。ぜひ多くの方に参加いただき、共に100歳を目指しましょう。」と話してくれました。



## 市民会館サークル「コーラスばら座」

「声を出して、いつまでも健康に、元気に」をコンセプトに、月に2回活動しています。

湊小学校（現在の天羽小学校）PTAのママさん歌声クラブから始まったこのサークルは、8年前に「コーラスばら座」にサークル名を変え、20人ほどのメンバーで活動しています。女性メンバーが多数の中、男性メンバーが加入したことにより、三部合唱が可能となり、より深みのある歌を届けられるようになりました。

これまで、高齢者施設や市のイベントなど、さまざまな場所で歌声を披露してきました。

ここ数年は、コロナ禍で歌声を披露する場がなくなり、



活動がなかなか行えていませんでしたが、徐々に市のイベントが再開してきたこともあり、歌声を披露する場所が戻ってきました。

講師を務める堀谷 佳子さんの熱心な指導のもと、少しでも周りの人や聞いてくれる人を元気にしたいと思いながら練習に励んでいます。

代表を務める高木 一彦さんは「歌で富津市を活性化させていきたいです。そのために、これからもっと会員を増やし、市全体で歌を歌うことを普及させていきたいです。」と思いを語ってくれました。



## 富津市人材バンク「まちの先生」を募集しています ～自分の得意分野の講師となってみませんか?～

市民の皆さんの生涯学習活動を支援するため、趣味やスポーツ活動などで、優れた知識・技術を持っている方が「まちの先生」として、個人やグループ・団体からの依頼に応じ、学習活動の場に出向き、講演・指導などを行います。まちの生涯学習のリーダーとして、自分の知識や経験を地域に広げてみませんか?

また、「なにかを学びたい」「教えてくれる人はいないか」といった講座や指導、実演を依頼したい方は、ぜひご利用ください。

### 「まちの先生」登録方法（教える）

- ①「まちの先生」登録申請書を市役所5階生涯学習課へ提出する。
- ②登録完了後、「まちの先生」登録通知書を交付します。（登録期間は5年間とし、引き続き希望する場合は継続となります。）

### 「まちの先生」利用方法（学ぶ）

- ①指導を希望する「まちの先生」の連絡先を生涯学習課に確認する。
- ②登録者と相談・交渉し、日程の調整などを行ってください。（営利目的や政治・宗教活動などの依頼には応じられません。）
- ③利用日の20日前までに「まちの先生」利用計画書を生涯学習課へ提出する。
- ④利用後10日以内に「まちの先生」利用報告書を生涯学習課へ提出する。

※詳細は市ホームページをご覧ください。

☎生涯学習課 ☎ 0439-80-1345



▲詳細はこちら





# 11月の保健だより

## インフルエンザを予防しましょう

インフルエンザは、インフルエンザウイルスに感染することによって起こる病気です。

38℃以上の発熱、頭痛、関節痛、全身倦怠感などの症状が比較的急速に現れるのが特徴です。併せて普通の風邪と同じようにのどの痛み、鼻汁、咳などの症状も見られます。

子どもではまれに急性脳症を、高齢者や免疫力の低下している方では肺炎を伴うなど、重症になることがあります。

### ○インフルエンザを予防する有効な方法

①流行前のワクチン接種

※新型コロナワクチンとインフルエンザワクチンは医師の判断により同時接種も可能です。

②外出後の手洗い、アルコール製剤による手指衛生

③適度な湿度の保持

(室内の適切な湿度は50～60%です。)

④十分な休養とバランスのとれた栄養摂取

⑤人混みや繁華街への外出を控える。

⑥体調が優れないときは、無理をして出勤(登校)しないで、体を休めましょう。また、感染対策(密閉・密集・密接の回避)、咳エチケットを徹底しましょう。

☎健康づくり課 ☎0439-80-1268

## 11月の各種けんしん〈予約制〉

新型コロナウイルス感染症の拡大防止のため、電話での予約制で実施します。

予約期間 けんしん希望日前日までの8:30～17:00

けんしん名	実施日	場所	受付時間
特定健康診査 若年健康診査 結核・肺がん検診 肝炎ウイルス検診 風しん抗体検査	★1日(火)	市役所	9:00～11:00 13:00～15:00 ※30分刻み
乳がん検診 (マンモグラフィ)	10日(木)	市民会館	9:00～11:00 13:00～15:00 ※1時間刻み
	15日(火) 16日(水)		
	21日(月) 22日(火)	市役所	【男性】 8:00/9:30/10:00 【女性】 8:30/9:00/ 10:30/11:00
	★13日(日) ★14日(月)		
胃がん検診	★13日(日) ★14日(月)	市役所	【男性】 8:00/9:30/10:00 【女性】 8:30/9:00/ 10:30/11:00

※大腸がん検査キットの回収は★印の日程で行います。(予約不要)  
検査キットは、市役所2階健康づくり課・天羽行政センター・各公民館・市内郵便局で配布しています。

予約・☎健康づくり課 ☎0439-80-1269

## 麻薬・覚醒剤・大麻 乱用防止運動の実施

麻薬・覚醒剤・大麻・シンナー・危険ドラッグなどの薬物乱用は、乱用者個人の健康上の問題にとどまらず、さまざまな犯罪の誘因のひとつで、公共の福祉に計り知れない危害をもたらします。

薬物の危険性を正しく理解し、薬物乱用を許さない社会を目指しましょう。

実施期間 11月30日(水)まで

☎千葉県薬務課 ☎043-223-2620

健康づくり課 ☎0439-80-1268

## 11月8日は「いい歯の日」

ハチマルニイマル ハチマルニク  
～8020から8029へ～

千葉県歯科医師会では、「80歳になっても20本以上の歯を保とう」という8020(ハチマル・ニイマル)運動から一歩踏み出した、「80歳になっても自分の歯でおいしく肉を食べよう」という、8029(ハチマル・ニク)運動を独自に展開しています。

むし歯や歯周病は全身疾患と関係があると言われています。毎日のブラッシングや定期検診を受けるなど、むし歯や歯周病の予防・早期発見に努めましょう。

☎健康づくり課 ☎0439-80-1268

### ◇休日の当番医 受付時間 9:00～17:00

11月	当番医名	診療科目	電話番号
3日(木)	三枝病院	内科・外科	0439-87-0650
6日(日)	天羽診療所	内科・外科	0439-67-2555
13日(日)	竹内医院	内科・外科・小児科	0439-87-0012
20日(日)	東病院	内科・外科	0439-87-0165
23日(水)	高本クリニック	内科・外科・小児科	0439-88-0674
27日(日)	君津中央病院 大佐和分院	内科	0439-65-1251

### ◇休日の耳鼻科当番医 受付時間 9:00～12:00

11月	当番医名	所在地	電話番号
6日(日)	君津寛衆堂医院	君津市	0439-52-8733
13日(日)	小関耳鼻咽喉科医院	木更津市	0438-25-1187
20日(日)	さくま耳鼻咽喉科医院	袖ヶ浦市	0438-60-2787
27日(日)	中原耳鼻咽喉科クリニック	木更津市	0438-36-6005

※いずれも都合により変更する場合があります。

### ◇君津都市夜間急病診療所 受付時間 20:00～23:00 所在地 木更津市中央1-5-18 診療科目 内科・小児科(毎日)

健康保険証や受給者証を持参しないと、治療費は全額負担となります。また、インフルエンザの検査は実施しません。

☎☎0438-25-6284

日曜・休日・夜間のお問い合わせは、消防署 ☎0439-88-0119



# 11月の相談・子どもの健診

内容	実施日	受付時間	場所	対象
栄養相談	2日(水)	予約制	健康づくり課	乳幼児～大人
	22日(火)		市民会館	
5カ月離乳食教室	17日(木)		富津公民館	令和4年6月生まれ
4カ月児健診	4日(金)	新型コロナウイルス感染症予防に配慮して、実施します。受付時間などの詳細は対象者に個別通知します。		令和4年4月生まれ
7カ月児健診	30日(水)			令和4年1月生まれ
10カ月児健診	29日(火)			令和3年10月生まれ
1歳児健診	28日(月)			令和3年4月2日～5月24日生まれ
★1歳6カ月児健診	25日(金)			令和2年5月生まれ
2歳6カ月児健診	7日(月)			平成31年4月17日～令和元年6月2日生まれ
★3歳児健診	24日(木)			

★印は内科・歯科の診察もあります。

予約・健康づくり課 ☎0439-80-1268

## 地域交流支援センター「カナリエ」

11月のイベント ☎0439-67-2801



対象 未就学児と保護者

利用日時 火～日曜日 9:00～17:00 (祝日を除く)

火	水	木	金	土	日
1 見る遊び 「パネル シアター」 11:00～	2	3 休館日 (文化の日)	4 外で遊ぼう 「かけっこ」 10:00～11:30	5	6
8 要予約 わらべうた ベビーマッサージ 10:30～	9 身長・体重測定 栄養・発育相談 10:00～11:30	10 要予約 ベビーマッサージ おっぱい相談 10:00～11:30	11	12	13
15 作ってみよう 「Xmas リース」 20日まで	16	17	18 歯みがき アドバイス 10:30～11:30	19 見る遊び 「絵本」 11:00～	20
22 身長・体重測定 栄養・発育相談 10:00～11:30	23 休館日 (勤労感謝の日)	24	25 11月生まれの お誕生会 11:00～	26 	27
29	30 要予約 手足形アート 10:00～11:30				

○「要予約」のイベントは、2週間前から予約を受け付けます。

○イベントは変更・中止となる場合があります。

○利用する場合は、当日電話で連絡してください。

○子育てに関する相談も随時受け付けています。

## 子育ての広場



### 子どもと一緒に体を動かそう！

残暑も過ぎ、草木が色づき、秋を感じられるようになりました。

気候が穏やかで過ごしやすい10月～11月は、運動によって基礎代謝を高めるのに最適な時期と言われています。この時期に運動することにより、子どもたちはより丈夫で健康な体へと成長していきます。

市内には、市民ふれあい公園など、のびのびと体を動かせる施設があります。

この機会に子どもと一緒に体を動かしてみたいか、ぜひ試してみてください。一緒に外で遊ぶことで、子どもの成長を感じたり、普段の生活とは違う一面が見られるかもしれません。



☎子育て支援課

☎0439-80-1312

### 第2回幼児のこたばの相談会

対象 4歳～6歳児 (年中・年長)

日時 12月13日(火)・14日(水)  
13:30～16:30

場所 市役所5階502・504会議室

内容 聞き間違いや聞き返しが多い、発音がはつきりしない、発音の間違いがある、言葉が出にくいなどの心配ごとについて、親子で40分程度の個別相談に応じます。

対応者 市内小学校のこたばの教室担当者

費用 無料

※年長児優先のため、申込者全員の相談を受けられない場合があります。

申込方法 各保育所(園)・幼稚園で配布された申込書に必要事項を記入し、11月8日(火)までに学校教育課へファックス

☎学校教育課 ☎0439-80-1339

FAX0439-80-1353

### 子どもの人権ポスター展示

市内の小・中学生から応募のあった作品の展示を行います。

日時 11月15日(火)～17日(木) 8:30～17:15  
(17日(木)は15:00まで)

場所 市役所1階ロビー

☎市民課 ☎0439-80-1252

ご厚意ありがとうございます

社会福祉振興に

関 新二郎 様

653円



# ふれあい福祉コーナー

## 社会保険料（国民年金保険料）控除証明書が発行されます

～年末調整・確定申告まで大切に保管を！～

国民年金保険料は、所得税および住民税の申告で、全額が社会保険料控除の対象となります。（その年の1月1日～12月31日に納付した保険料が該当）

この控除は、保険料の支払を証明する書類の添付が義務づけられています。1月1日～9月30日に国民年金保険料を納付した方には、11月上旬に日本年金機構から控除証明書が送付されます。

なお、9月1日以降に国民年金に加入し、10月1日～12月31日に国民年金保険料を納付した方には、令和5年2月上旬に送付されます。

家族の保険料を納付した場合も、納付した方の社会保険料控除に加えることができます。年末調整や確定申告をするときに、控除証明書や納付時の領収書が必要なため、大切に保管してください。

**問**控除証明書については、ねんきん加入者ダイヤル ☎ 0570-003-004

※令和5年3月15日(水)までの月～金曜日 8:30～19:00、第2土曜日 9:00～17:00（年末年始・祝日を除く）

その他の国民年金制度については、市民課 ☎ 0439-80-1253、木更津年金事務所 ☎ 0438-23-7616

## 地域包括支援センターを利用してみませんか？

富津・大佐和・天羽の各地区に設置されている地域包括支援センターは、65歳以上の高齢者が住み慣れた地域で安心して自分らしい生活を続けられるように支援する総合相談窓口です。各センターでは、介護の必要性や認知症の有無をはじめとする相談内容に応じて、介護・福祉・予防・医療など適切な機関と連携して支援します。

名称	受託法人	場所・電話番号	担当地区
富津地区 地域包括支援センター	社会福祉法人 ミッドナイト ミッションのぞみ会	青木二丁目 16-14 ☎ 0439-29-6582	富津・新井・川名・篠部・大堀・青木・西川・下飯野・上飯野・本郷・前久保・二間塚・大堀一～四丁目・青木一～四丁目・新富
大佐和地区 地域包括支援センター	社会福祉法人 富津市 社会福祉協議会	小久保 2888 ☎ 0439-29-6770	小久保・岩瀬・千種新田・西大和田・絹・相野谷・一色・障子谷・上・近藤・八田沼・中・宝竜寺・花香谷・佐貫・亀沢・亀沢中央・亀田・鶴岡・八幡・笹毛
天羽地区 地域包括支援センター	社会福祉法人 金谷温清会	湊 533-4 ☎ 0439-70-6150	湊・数馬・岩坂・更和・加藤・望井・台原・桜井・桜井総稱 鬼泪山・海良・売津・花輪・不入斗・長崎・横山・相川・梨沢・竹岡・萩生・金谷・上後・関尻・小志駒・岩本・山脇・田原・押切・六野・大森・寺尾・恩田・東大和田・田倉・高溝・宇藤原・志駒・山中・大川崎・大田和・関・御代原・豊岡

**問**介護福祉課 ☎ 0439-80-1300

## 「フレイル予防」講演会 ～自宅のできる体操・運動～

「フレイル」とは、加齢に伴って心身の衰えた状態のことです。フレイルを予防し、健康で長く過ごすために、どうしたらよいのかをテーマに、講演会を開催します。

理学療法士の先生から、自宅のできる「フレイル予防」についての講演を聞いて、楽しく運動を実践しませんか。

**日時** 12月1日(木) 13:30～15:00

**場所** 市役所 1階大会議室

**定員** 40名（申込先着順）

**持ち物** 飲み物、筆記用具

※運動靴・ズボンなど動きやすい服装でお越しください。

**費用** 無料

**申込み・問** 11月15日(火)までに介護福祉課  
☎ 0439-80-1300

## 特別障害者手当などの支給

○特別障害者手当 支給月額 27,300円

**対象** 在宅の20歳以上で、精神または身体に著しく重度の障がいがあるため、日常生活で常時特別の介護を必要とする方

○障害児福祉手当 支給月額 14,850円

**対象** 在宅の20歳未満で、精神または身体に重度の障がいがあるため、日常生活で常時の介護を必要とする方

○経過的福祉手当 支給月額 14,850円 ※新規の受付は終了しました。

**対象** 20歳以上の障がい者に対する福祉手当は、障害基礎年金および特別障害者手当の創設に伴って廃止されましたが、従来の福祉手当受給者のうち特別障害者手当の支給要件に該当せず、かつ障害基礎年金も支給されない方には、経過措置として経過的福祉手当が支給されています。

○在宅重度知的障害者・ねたきり身体障害者福祉手当 支給月額 8,650円

**対象** 在宅の20歳以上で、重度と判定された療育手帳を所持している方の介護者または20歳以上65歳未満で、ねたきりの状態であり、日常生活のほとんどに介護が必要な方の介護者（障がい者および介護者が介護保険のサービスを利用している場合は支給対象外です。）

※手当を受給するためには申請が必要です。また、受給資格の審査があります。申請手続などは相談してください。

※支給月額は年度によって変更があります。

**問**福祉の窓口課 ☎ 0439-80-1260 **FAX** 0439-80-1355

# 児童・高齢者・女性・障がい者への虐待や暴力は人権侵害です

11月 児童虐待防止推進月間・高齢者虐待防止推進月間  
 11月12日(土)～25日(金) 女性に対する暴力をなくす運動期間  
 12月3日(土)～9日(金) 障害者週間

暴力は犯罪となる行為を含む重大な人権侵害であり、決して許されるものではありません。

このような行為をなくし、間違った考え方や偏見を変革させるためには、虐待や暴力の被害者・関係者などへの支援だけでなく、私たち一人ひとりがお互いの人格と権利を尊重するとともに、社会全体で連携し、暴力の根絶に取り組むことが求められています。

## 暴力を受けたら届出を、発見したら通報を！

○相談内容や通報者の秘密は守られます。

○児童・高齢者および障がい者への虐待を発見した方は、通報する義務があります。

○地域で心配な方や気になる方がいる場合は、些細なことでも早期に相談・連絡してください。迅速な対応をとることができ、虐待の深刻化を防ぐことにつながります。

児童虐待・高齢者虐待・DV（家庭内暴力）など女性への暴力・障がい者虐待に関する通報や相談先は市役所2階福祉の窓口課です。なお、次の機関でも虐待などの相談を受け付けています。

## 千葉県・関係機関の相談窓口

内容	名称・電話番号	日時
児童虐待相談	千葉県子ども・家庭110番 ☎043-252-1152	24時間 365日対応
	児童相談所全国共通ダイヤル ☎189	
高齢者虐待相談	富津地区地域包括支援センター ☎0439-29-6582	24時間 365日対応
	大佐和地区地域包括支援センター ☎0439-29-6770	
	天羽地区地域包括支援センター ☎0439-70-6150	

内容	名称・電話番号	日時
DV (家庭内暴力) に関する 相談	千葉県女性サポートセンター ☎043-206-8002 (女性専用)	24時間 365日対応
	DV相談ナビ ☎#8008	
	千葉県君津保健所(健康福祉センター) ☎0438-22-3411	月～金曜日 9:00～17:00
障がい者 虐待相談	千葉県警察本部相談サポートコーナー ☎043-227-9110	月～金曜日 8:30～17:15
	君津ふくしネット ☎0439-27-1482	市役所閉庁時の夜間・休日 月～金曜日 17:15～翌8:30 土・日・祝日は24時間
総合相談		24時間 365日対応

問福祉の窓口課 ☎0439-32-1656 FAX0439-80-1355

## 健康・福祉振興へ ご寄附をいただきました

10月11日、明治安田生命保険相互会社千葉南支社様から、健康・福祉振興に51万7千円のご寄附をいただきました。

いただいたご寄附は大切に使用させていただきます。

問健康づくり課 ☎0439-80-1268



## 企業版ふるさと納税による ご寄附をいただきました

株式会社キミカ様から、企業版ふるさと納税を活用した「図書館整備事業」へ1,000万円のご寄附をいただきました。

いただいたご寄附は当事業のため、大切に使用させていただきます。

問企画課 ☎0439-80-1223



## 暮らしの情報コーナー



## イベント・講座

## JR駅からハイキング

## コース名

竹岡の燈籠坂大師の切通し  
トンネルと売津古道石切場  
を巡るハイキング

期日 11月19日(土)～21日(月)

受付時間 9時～12時

受付場所 竹岡駅(コースマップやノベルティを配布)

ルート 竹岡駅(スタート)、燈籠坂  
大師の切通しトンネル、三  
柱神社、延命寺の菩薩坐像、  
不動院、和蔵酒造、旧湊川  
橋梁橋脚、湊川遊歩道、売  
津古道石切場、岩谷観音堂、  
上総湊駅(ゴール)の約10  
kmほか

## 費用

無料(申込不要)

問合せ JR駅からハイキング事務局  
☎03(6386)9503

## 第39回市民ハイキング

対象 どなたでも

期日 11月23日(水)(雨天中止)

受付時間 9時～9時30分

集合場所 旧佐貫中学校

コース 佐貫城址と町並み約6km

持ち物 飲み物

費用 無料(申込不要)

※自宅で体温測定を行ったうえで参  
加をお願いします。

問合せ 生涯学習課  
☎0439(80)1344

当日専用電話  
☎070(2656)9798

ホームページ  
アドレス

メール  
アドレス

お問い合わせ  
電話番号

## 第18回富津美術会展

日時 11月28日(月)～12月2日(金)

9時～16時(初日は12時から・  
最終日は15時まで)

場所 市役所1階ロビー

内容 絵画・書道・工芸などの作品  
約30点の展示

費用 無料(申込不要)

問合せ 富津美術会 山口  
☎090(1997)1966

## ハッピータイムFes2022

日時 11月6日(日)9時30分～15時30分  
(雨天の場合は中止の可能性あり)

場所 市民ふれあい公園

内容 飲食・雑貨の販売、チアダンス・  
フラダンスなどの披露、消防・  
警察車両展示、スパリング  
やジャグリング体験など

## 費用

無料

問合せ <https://happytimefes.com>

第7回鋸山美術館コンクール  
受賞者・審査員新作展

日時 11月13日(日)～12月19日(月)

10時～17時(最終入館16時30分)  
※火曜日は休館

場所 鋸山美術館(金谷2146-1)

内容 大型作品を含む絵画の展示

費用 一般800円、中学生500円、  
小学生以下無料

問合せ 鋸山美術館  
☎0439(69)8111

第32回街角コンサート  
ピアノと語りのコンサート

日時 12月11日(日)14時～13時30分開場

場所 君津市民文化ホールリハーサル室

(君津市三直622)

内容 語り&ピアノ「ブレームンの音  
楽隊」ほか(1部)、ピアノ独  
奏「子犬のワルツ」(2部)

費用 1,500円  
(前売り1,300円)

申込み・問合せ 房総楽友協会 早川  
☎080(3152)8491

## 令和4年度下期創業スクール

対象 創業を考えている方、創業後  
間もない方

日時 令和5年1月14日(土)～2月4  
日(土)(毎週土曜日・全4回)

10時～16時

場所 松戸商工会議所  
(松戸市松戸1879-1)

内容 中小企業診断士によるビジネ  
スプラン作成のサポートや創  
業経験者の講演(講演は最終  
日のみ)

## 定員

30名(申込多数の場合は抽選)

## 費用

無料

申込方法 11月24日(木)～12月9日(金)  
に、千葉県信用保証協会  
ホームページから申込み  
チーム

問合せ 千葉県信用保証協会創業サポート  
☎043(311)5001

HP <https://www.chiba-cg.com>

## 危険物取扱者保安講習

①期日 令和5年1月20日(金)午前・

②期日 令和5年1月31日(火)午前・給油  
取扱所、午後・コンビニナート

場所 千葉市民会館大ホール  
(千葉市中央区要町1-1)

場所 千葉市民会館大ホール  
(千葉市中央区要町1-1)

場所 千葉市民会館大ホール  
(千葉市中央区要町1-1)

場所 千葉市民会館大ホール  
(千葉市中央区要町1-1)

場所 千葉市民会館大ホール  
(千葉市中央区要町1-1)

場所 千葉市民会館大ホール  
(千葉市中央区要町1-1)

場所 千葉市民会館大ホール  
(千葉市中央区要町1-1)

場所 千葉市民会館大ホール  
(千葉市中央区要町1-1)

場所 千葉市民会館大ホール  
(千葉市中央区要町1-1)

場所 千葉市民会館大ホール  
(千葉市中央区要町1-1)

場所 千葉市民会館大ホール  
(千葉市中央区要町1-1)

場所 千葉市民会館大ホール  
(千葉市中央区要町1-1)

場所 千葉市民会館大ホール  
(千葉市中央区要町1-1)

(市原市惣社1-1-1)

③期日 令和5年2月7日(火)午前・

④期日 令和5年2月16日(木)午前・

場所 千葉市民会館大ホール

場所 千葉市民会館大ホール

場所 千葉市民会館大ホール

場所 千葉市民会館大ホール

場所 千葉市民会館大ホール

場所 千葉市民会館大ホール

場所 千葉市民会館大ホール

場所 千葉市民会館大ホール

場所 千葉市民会館大ホール

場所 千葉市民会館大ホール

場所 千葉市民会館大ホール

場所 千葉市民会館大ホール

場所 千葉市民会館大ホール

場所 千葉市民会館大ホール

場所 千葉市民会館大ホール

場所 千葉市民会館大ホール

場所 千葉市民会館大ホール

場所 千葉市民会館大ホール

場所 千葉市民会館大ホール

場所 千葉市民会館大ホール

場所 千葉市民会館大ホール

場所 千葉市民会館大ホール

場所 千葉市民会館大ホール

場所 千葉市民会館大ホール

場所 千葉市民会館大ホール

場所 千葉市民会館大ホール

場所 千葉市民会館大ホール

場所 千葉市民会館大ホール

場所 千葉市民会館大ホール

場所 千葉市民会館大ホール

場所 千葉市民会館大ホール

場所 千葉市民会館大ホール

場所 千葉市民会館大ホール

場所 千葉市民会館大ホール

場所 千葉市民会館大ホール

場所 千葉市民会館大ホール

## 募 集

## 災害時協力井戸

大規模な災害時には、水道が使え  
ず生活用水が不足する事態が想定さ  
れます。市では、災害時の生活用水  
を確保するため、災害時に地域の皆  
さんに生活用水を提供していただい  
ける「災害時協力井戸」を募集してい  
ます。

災害時協力井戸とは、災害時に生  
活用水の不足を解消するため、市民  
や企業の皆さんが所有する井戸を事  
前に登録することで、災害が発生し  
たときに水道施設が復旧されるまで  
の間、地域の皆さんへ井戸の水を提

供していただき、生活用水の確保にご協力いただくものです。  
登録方法などの詳細は市ホームページをご覧ください。  
お問い合わせ先  
☎0439 (80) 1266

防災安全課

君津中央病院企業団職員  
(令和5年4月1日採用予定)

職種

- ① 一般行政職 (3名程度)
- ② 施設管理技士 (若干名)
- ③ 助産師または看護師 (2名程度)
- ④ 薬剤師 (2名程度)
- ⑤ 臨床検査技師 (3名程度)
- ⑥ 管理栄養士 (若干名)
- ⑦ 調理師 (若干名)

一次試験日 12月3日(土)

試験場所 君津中央病院4階講堂

申込方法 11月18日(金)までに申込書を  
〒29218535木更津  
市桜井1010君津中央病  
院人事課へ持参または郵送  
※受験資格などの詳細はホームペ  
ジをご覧ください。

問 君津中央病院人事課

☎0438 (36) 1072

HP <http://www.hospital.kisarazu.chiba.jp>

相 談

人権・行政特設相談所

日時 11月16日(水)9時~12時

場所 市役所1階103会議室

内容 人権擁護委員・行政相談委員  
がプライバシー問題など、人  
権に関することや国の行政に

関する困りごとを聞き、その  
解決を促進します。

問 市民課 ☎0439 (80) 1252

税の無料相談

対象 税理士・税理士法人が関与し  
ていない一般納税者

日時 11月9日(水)10時~15時

場所 木更津商工会館

(木更津市潮浜1-17-59)

内容 記帳・決算・税務に関する相  
談(要申込)

※申告書類の作成やチェック  
などは受けられません。

申込み・問 千葉県税理士会木更津支  
部税務支援センター

☎0438 (37) 9000

お知らせ

税を考える週間

11月11日(金)~17日(木)は「税を考え  
る週間」です。

市民の皆さんや企業が負担してい  
る税金は、私たちの生活する地域を  
より豊かで住みやすい社会にするた  
めの大切な財源となっています。

この機会に家庭や職場などで私た  
ちの「くらしを支える税」について  
考えてみませんか。

詳細は国税庁ホームページをご覧  
ください。

問 課税課 ☎0439 (80) 1241

HP <https://www.nta.go.jp>

狩猟期間が始まります

11月15日(火)~令和5年2月15日(水)  
は狩猟が解禁となります。

狩猟者はマナーを守り、安全な狩  
猟に努めましょう。

また、器具などの消毒、泥の洗い  
流し、CSF(豚熱)の感染予防に  
ご協力をお願いします。

野外で活動する方は、目立つ服装  
にする、ラジオなど音の出る物を携  
行するなど、安全対策を心がけてく  
ださい。

問 鳥獣対策室

☎0439 (80) 1284

千葉県自然保護課

☎043 (223) 2972

富津市市民便利帳2023に  
掲載する広告を募集します

行政情報や暮らしに役立つ情報な  
どを1冊にまとめた富津市市民便利  
帳2023を令和4年度中に発行し  
ます。

市民便利帳2023に掲載する広  
告を12月末まで募集しますのでご協  
力をお願いします。

株式会社サイネックスの社員が広  
告募集のため、富津市草の入った名  
刺を持参し、事業所(企業・商店など)  
を訪問します。広告料の先払請求は  
ありません。詐欺行為などにご注意  
ください。

問 秘書広報課

☎0439 (80) 1225

株式会社サイネックス千葉支店

☎043 (238) 8280 (広  
告関係)

合同不動産公売の実施

県税・市町村税の滞納者から差し  
押えた不動産の公売を実施します。  
土地、木造家屋、マンションの1

室などの出品を予定しています。ゼ  
ひご参加ください。

日時 11月10日(木)10時~11時

場所 千葉市美浜区役所4階講堂  
(千葉市美浜区真砂5-15-1)

※入札には物件ごとに決められた公売  
保証金を納付する必要があります。

申込み・問 千葉県税務課

☎043 (223) 2127

肥料価格高騰に直面する  
農家の皆さんを支援します

肥料価格の高騰による農業経営へ  
の影響緩和のため、化学肥料低減に  
向けて2つ以上のメニューに取り組  
む農業者の皆さんへ、肥料コスト上  
昇分の一部を支援します。

対象肥料 今年の秋肥と来年の春肥  
※秋肥と春肥で申込期限が異なりま  
すので、肥料を購入している農協  
や肥料販売店などにお問い合わせ  
ください。

取組メニュー

① 土壌診断による施肥設  
計、堆肥の利用、有機  
質肥料の利用、緑肥作  
物の利用、局所施肥の  
利用など

必要書類

① 化学肥料低減計画書  
② 領収書または請求書な  
ど購入日や種類、数量、  
購入費がわかる書類

※詳細は千葉県農業再生協議会ホ  
ムページをご覧ください。

問 千葉県安全農業推進課

☎043 (223) 2888

千葉県生産振興課

☎043 (223) 2882

HP <http://www.chiba-suiden.jp/>

今月の納期は  
30日(水)

夜間納付窓口・納付相談

日時 11月29日(火)・30日(水)20:00まで

○市税 納税課(市役所1階) ☎0439-80-1243・1246

○後期高齢者医療保険料

5期 国民健康保険課(市役所1階) ☎0439-80-1254

中 市税口座振替新規加入促進キャンペーン期間  
に新規申込手續していただいた方へ、「富津市指定  
ごみ袋」と交換できる引換券(ハガキ)を10月  
下旬に発送しました。また、市内観光施設ご優待  
券が当選された方には、優待券と引換券(ハガキ)  
を同封しています。

問 納税課 ☎0439-80-1246

消費生活情報

「お試し」のつもりが  
定期購入に!?

SNSや動画投稿サイト、検索サイトなどに表示される「お試し〇円」「初回無料」という広告を見て、サプリメントや化粧品などを気軽に申し込んだところ、2回目以降が高額な定期購入だったという相談が寄せられています。

定期購入サイトでは、低価格であることが強調されている一方で、契約条件や解約方法などの表示が小さい、別のリンク先に書かれている、最終確認画面に購入回数や支払総額などが表示されていないなど、注意深く読まないと契約内容を認識しづらくなっていることがあります。このため、定期購入であるという認識がないまま申し込んでしまうケースが見られます。

また、「いつでも解約可能」と書いてあるにも関わらず、電話がつかない、解約方法が電話やアプリに限定されており、解約手続きがうまくできない、といったトラブルが起きています。

トラブルにあわないために、商品の注文前に「定期購入が条件になっていないか」「支払総額がいくらか」「解約・返品の方法・条件」をよく確認し、契約内容を記録しておきましょう。

問 商工観光課

☎ 0439(80)1287

今月の移動交番

場 所	開 設 日 時				
	10:00~12:00	10:00~11:00	10:30~12:00	12:00~15:00	13:30~14:30
イオンモール富津			24		7・18
JR大貫駅			4・16		9・28
JR上総湊駅	15・22・29				
古墳の里ふれあい館			7・14・18		24
おどや富津店			9		16・25
カインズ富津店			21		2・14
マザー牧場					15・29
東京湾フェリー乗り場					22
富津公園(展望塔駐車場)			2		21
市役所駐車場			10・28		
中央公民館			11		4・17
クリエイトSD富津青木店			17・30		11
富津公民館			25		10・30
もみじロード(水汲場)		6			
ハッピータイムFes(ふれあい公園内)				6	

※警察への各種届出や相談を受け付けます。事件・事故の発生や気象条件などで変更になる場合があります。

交通事故発生状況

1月~9月の合計	千葉県	富津市(前年比)
人身事故件数	9,445	36(-7)
物件事故件数	-	804(+24)
死 者	86	0(-1)
負 傷 者	11,327	47(-4)

※高速道路での事故を除きます。



移動図書館

さくら号

○無料  
○1人6冊まで  
問 生涯学習課  
☎ 0439-80-1345

ステーション名	停車時間	11月	12月
関豊ふれあいシニア館	9:30~10:00		
環小学校	10:15~10:45	1日(火)	6日(火)
佐貫小学校	12:50~13:20	15日(火)	20日(火)
憩の里オリーブ	13:35~14:00	29日(火)	
イオンモール富津	14:30~15:40		
飯野コミュニティセンター	9:30~9:55		
飯野小学校	10:05~10:35		
シルバービラージュ新舞子	11:00~11:20	8日(火)	1日(木)
天羽小学校	12:45~13:15	17日(木)	13日(火)
竹岡コミュニティセンター	13:35~14:00		27日(火)
金谷コミュニティセンター	14:20~14:50		
吉野小学校	10:05~10:35		
富津小学校	12:35~13:05	10日(木)	8日(木)
大堀二区集会所	14:00~14:30	24日(木)	22日(木)
君津中央病院大佐和分院	15:00~15:30		



俳句

文芸

三枝かずを選

尚奥の庭の華やぎ冬紅葉 平野小き子

大綿の舞ふ白く見え青く見え 榎本 翠

さざ波の光を纏ひ鴨来る 秋廣このみ

杉本寺磴の上積む落葉かな 林 義人

凜として茶の花垣にある気品 三平さと子

応募句

新蕎麦の貼紙数多木曾路行く 鈴木登美子

選者吟

庭に椅子出して人待つ冬紅葉 三枝かずを

短歌

美しきまま婆羅の白花落ちたるを見れば懐かし屋久島の大樹

平野喜久子

出穂前の田の面広がる飯野原白鷺一羽畦に餌を食む

藤平 潔

一片の雲無く深き青空に忘れし夢の続きを想ふ

稲葉登代子

遠き世に宗尊親王名づくどぞ「吉野」に生まれ吉野にて老ゆ

大森 美津

ひつぎ田に家並が長く陰落とし田圃アートのお城さながら

小林 博子

応募句・応募作品の募集

応募資格

市内在住の方(未発表の作品に限る)

応募方法

ハガキ裏面に俳句・短歌を1枚3作品まで、表面に住所・氏名(俳号)にふりがながな・電話番号を記入し、毎月5日までに、〒293-1850 富津市下飯野2443 富津市役所秘書広報課へ郵送

## いろいろ相談コーナー

※祝日を除く

<p><b>人権・行政相談</b></p> <p><b>日時</b> 11月16日(水)市役所・17日(木)中央公民館・18日(金)市民会館</p> <p>※17日(木)と18日(金)に相談する場合は、14日(月)までに要予約</p> <p><b>問</b>市民課 ☎ 0439-80-1252</p>	<p><b>結婚相談</b></p> <p><b>日時</b> 火曜日 13:00～16:00</p> <p><b>場所</b> 市役所</p> <p>※来庁前に予約可能</p> <p><b>問</b>市民課 ☎ 0439-80-1252</p>	<p><b>子育ての話何でも聴きます窓口</b></p> <p><b>日時</b> 月～金曜日 8:30～17:15</p> <p>※電話での相談や自宅に伺うこともできます！</p> <p><b>場所</b> 市役所</p> <p><b>問</b>福祉の窓口課 ☎ 0439-80-1221</p>
<p><b>児童家庭相談</b></p> <p><b>日時</b> 水・金曜日 9:00～16:00</p> <p>※事前予約制です。</p> <p>電話での相談もできます！</p> <p><b>場所</b> 市役所</p> <p><b>問</b>福祉の窓口課 ☎ 0439-80-1221</p>	<p><b>家庭教育相談</b></p> <p><b>日時</b> 火曜日 9:00～16:00</p> <p>※事前予約制です。</p> <p>電話での相談もできます！</p> <p><b>場所</b> 市役所</p> <p><b>問</b>福祉の窓口課 ☎ 0439-80-1221</p>	<p><b>母子・父子自立支援相談</b></p> <p><b>日時</b> 月・木曜日 9:00～16:00</p> <p>※事前予約制です。</p> <p>電話での相談もできます！</p> <p><b>場所</b> 市役所</p> <p><b>問</b>福祉の窓口課 ☎ 0439-80-1221</p>
<p><b>消費生活相談</b></p> <p><b>日時</b> 11月8日(火)・22日(火) 10:00～15:00</p> <p><b>場所</b> 市役所</p> <p><b>問</b>商工観光課 ☎ 0439-80-1287</p>	<p><b>交通事故相談</b></p> <p><b>日時</b> 11月14日(月) 10:00～15:00</p> <p>※事前予約制です。</p> <p><b>場所</b> 市役所</p> <p><b>問</b>防災安全課 ☎ 0439-80-1266</p>	<p><b>子育てアドバイス</b></p> <p><b>日時</b> 月～金曜日 9:00～16:00</p> <p>電話での相談もできます！</p> <p><b>場所</b> 各公立保育所・私立保育園</p> <p><b>問</b>各公立保育所・私立保育園</p>
<p><b>子育て相談</b></p> <p><b>日時</b> 火～日曜日 9:00～17:00</p> <p>オンラインでの相談 9:00～16:00</p> <p>※オンライン相談は事前予約制です。</p> <p><b>場所</b> 地域交流支援センター「カナリエ」</p> <p><b>問</b>同センター ☎ 0439-67-2801</p>	<p><b>発達相談</b></p> <p><b>日時</b> 月～金曜日 10:00～11:30</p> <p><b>場所</b> 子育て支援センター もうひとつのお家</p> <p><b>問</b>和光保育園 ☎ 0439-65-2772</p>	<p><b>ふれあい相談</b></p> <p>弁護士による法律相談（面接・予約制）</p> <p><b>日時</b> 11月11日(金)・18日(金) 13:30～16:30</p> <p><b>場所</b> 市役所</p> <p>福祉相談なんでも窓口も実施しています！</p> <p><b>問</b>社会福祉協議会 ☎ 0439-87-9611</p>

## ふっつプチニュース！

## 鋸山石切の歴史を辿る特別クルーズ

10月2日、日本遺産「候補地域」に認定された「鋸山」の地域活性化事業の一環として、「鋸山石切の歴史を辿る特別クルーズ」が開催されました。

鋸山で切り出された房州石は、幕末から明治・大正・昭和にかけて金谷港から船で運ばれ、靖国神社（東京）・山下公園（横浜）・東京湾要塞などの建築資材として使われました。

今回のクルーズでは、当時同様、房州石をねこ車という台車ごと船に積み、第二海堡・羽田空港沖・横浜沖などを周遊し、参加者の皆さんは房州石の歴史を体感しながら、クルーズ船の旅を楽しみました。

船内では富津市観光大使でサックスプレイヤーのWaKaNaさんによる演奏などが行われ、約4時間の旅はあっという間に過ぎていきました。



◀房州石を積んだねこ車

## ちょい投げ房総族



◀初心者の方も多くの魚を釣りました。

10月8日・9日に、富津市観光協会が主催する投げ釣りイベント「ちょい投げ房総族」が下洲海岸で行われました。

県内外から計62人が参加し、砂浜から海に向かって「えい、やっ！」と声を出し、楽しみました。参加者の半数以上は初めて釣りをやるという方でしたが、シロギス・メゴチ・コバンアジなど多くの魚を釣り上げていました。

講師を務めたプロ釣り師の林賢治さん、情報番組「GO!GO!九ちゃんフィッシング」でお馴染みの香月ハルさんと太田ハンターも参加者の上達ぶりに驚いていました。

イベント終了後は参加者による海岸清掃が行われ、「来たときよりもきれいにして砂浜を返そう。」を合言葉に多くのゴミを回収しました。

# 財政状況のお知らせ

市民の皆さんが納めた税金などが、どのように使われているかをお知らせします。

今回は令和3年度決算の概要、健全化判断比率の状況、令和4年度上半期予算執行状況などを公表します。

## ○令和3年度決算の概要

一般会計の歳入決算額は220億5,842万円の前年度比15.9%の減、歳出決算額は205億9,467万円の前年度比17.9%の減となっています。歳入・歳出ともに大幅に減額となっているのは、令和2年度に新型コロナウイルス感染症対策として国の施策により実施した、市民1人あたり10万円を支給する特別定額給付金が、歳入・歳出ともに約44億円であったことが、大きな要因として挙げられます。

市税は、法人市民税・法人税割および固定資産税・償却資産の大幅な減額により、全体では約6億5千万円の減額となりました。

### 歳入

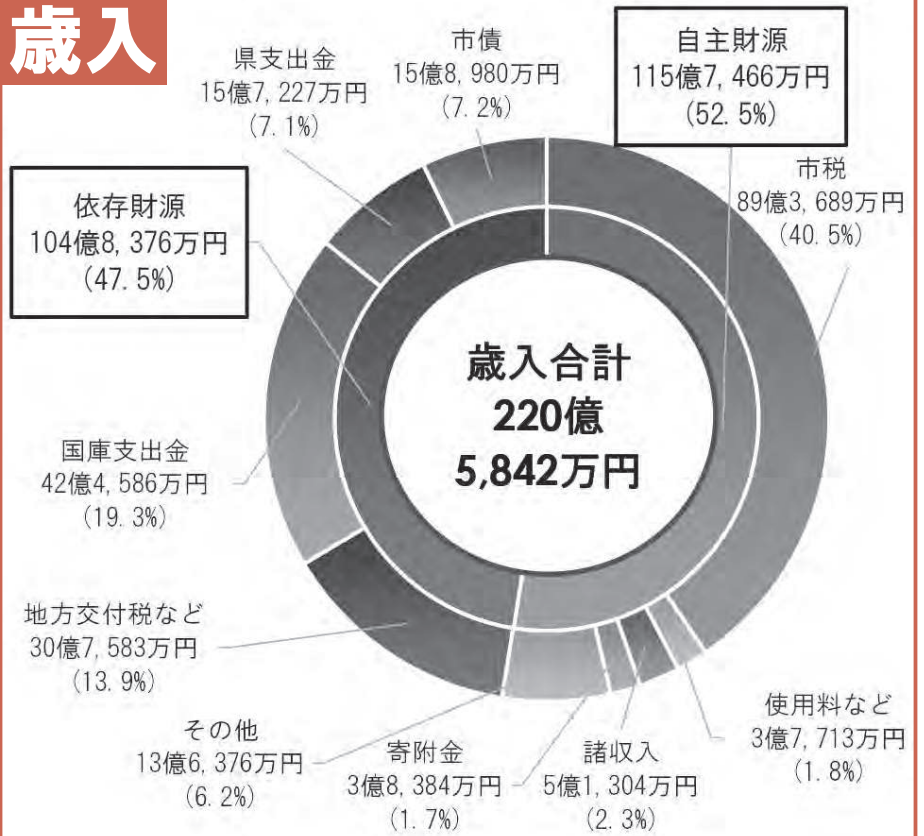

### 歳出

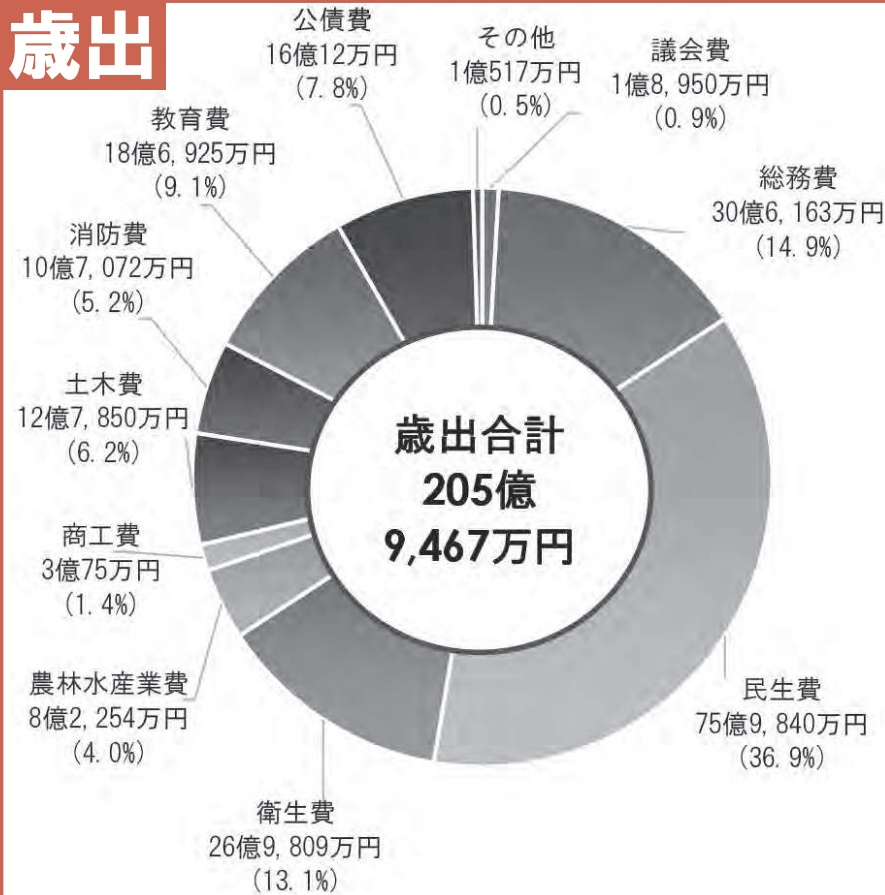

令和3年度に市民の皆さん1人あたりに使われたお金は、**485,930円**でした。  
 ※歳出決算額 ÷ 42,382人 (住民基本台帳人口 令和4年3月31日現在)





<b>自主財源</b>	富津市が自らの権限で得られる財源
市税	市民税、固定資産税など市に納付される税金
使用料など	公共施設の使用料、住民票の交付手数料など
諸収入	市税延滞金、預金利子、貸付金の元金収入、その他雑入など
寄附金	ふるさと納税などの寄附金
その他	財産収入、基金からの繰入金、前年度で生じた剰余金のうち当該年度への繰越金
<b>依存財源</b>	国・県から交付される財源など
地方交付税など	国や県が徴収した特定の税などから分配されるもの
国庫支出金	市の事業に対し国から交付されるもの
県支出金	市の事業に対し県から交付されるもの
市債	国や金融機関などから調達する長期的な借入金

<b>議会費</b>	市議会の運営など
<b>総務費</b>	庁舎の管理、企画関係、税金賦課徴収、戸籍管理、選挙、統計調査など
<b>民生費</b>	子育て支援、生活保護、高齢者支援、障がい者支援、保育所運営費など
<b>衛生費</b>	各種検診、予防接種、環境対策、ごみ処理、公害対策費など
<b>農林水産業費</b>	農業・林業・水産業の振興費など
<b>商工費</b>	観光振興、商工振興、消費生活対策など
<b>土木費</b>	道路・橋・河川・公園・市営住宅の管理、都市計画など
<b>消防費</b>	火災の予防・消火、救急活動、消防署・消防車両の管理・運営など
<b>教育費</b>	小・中学校、公民館、スポーツ施設などの管理・運営、文化財の保護など
<b>公債費</b>	市の借入金（市債）の返済金
<b>その他</b>	災害復旧、労働対策など

## 一般会計の基金（貯金）残高推移

①財政調整基金 ②その他の基金（単位：億円）

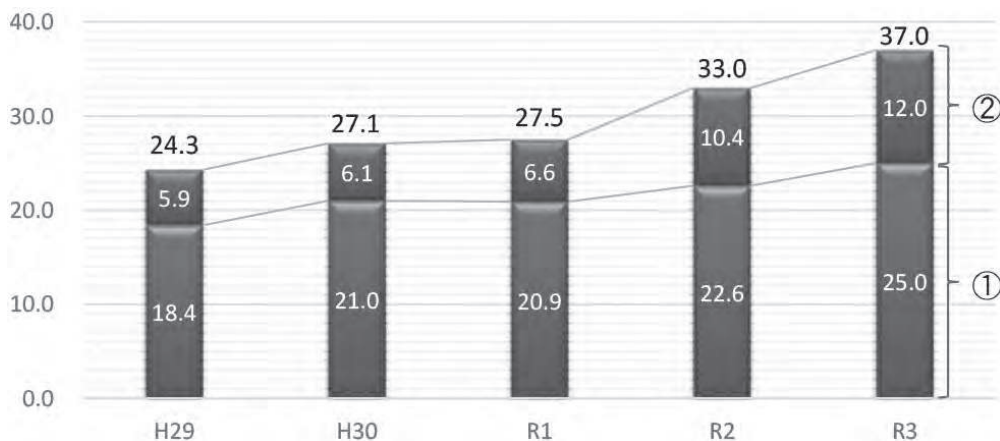

市の貯金である基金の残高は、前年度の33億円から4億円増の37億円となりました。このうち、財政調整基金は、前年度決算剰余金の2分の1以上の3億8千万円を積み立てましたが、災害関連事業や感染症対策などにより1億4千万円を取り崩し、25億円となりました。

## 一般会計の市債（借入金）残高推移

①臨時財政対策債 ②臨時財政対策債以外（単位：億円）

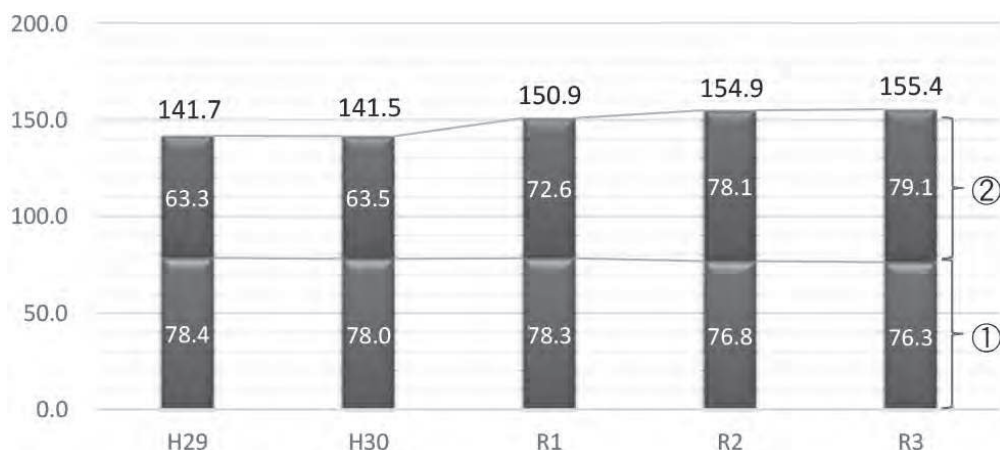

市の借入金の残高は、小・中学校トイレ改修事業や防災情報通信ネットワーク整備事業などの財源としたことにより、前年度の154億9千万円から5千万円増の155億4千万円となりました。市債は臨時財政対策債などを除き、将来に渡り便益を受けることとなる道路や建物の整備費などを借り入れ、その支払を分割させることで、現世代と後世代の住民とで負担を公平化させる役割を担っています。

  
**全ての会計**

会計名		歳入決算額	歳出決算額	差引額
一般会計		220億5,842万円	205億9,467万円	14億6,375万円
特別会計		117億6,662万円	115億6,116万円	2億546万円
内訳	国民健康保険事業	57億1,121万円	56億1,201万円	9,920万円
	後期高齢者医療	6億7,240万円	6億7,010万円	230万円
	介護保険事業	53億8,301万円	52億7,905万円	1億396万円

## ○健全化判断比率の状況

「地方公共団体の財政の健全化に関する法律」に基づき、「健全化判断比率」を公表します。算定した比率が国の定めた早期健全化基準や財政再生基準を上回ると、財政運営上危険な状態と判断され、それぞれの計画に従い、財政健全化を図ることになります。富津市の令和3年度決算に基づく各比率は、いずれも基準を下回っています。

### 健全化判断比率

指標名	富津市の比率	早期健全化基準	財政再生基準
実質赤字比率	赤字なし	13.03%	20.00%
連結実質赤字比率	赤字なし	18.03%	30.00%
実質公債費比率	8.20%	25.00%	35.00%
将来負担比率	46.20%	350.00%	

**財政健全化の比率はいずれも基準を下回っています。  
引き続き、経営改革に取り組んでいきます。**

### 用語解説

#### ・実質赤字比率

一般会計の実質的な赤字が、市の年間の収入に対して、どの程度かを示す指標

#### ・連結実質赤字比率

公営企業会計を含む全ての会計を合算し、市全体としての赤字の程度を示す指標

#### ・実質公債費比率

借入金の実質的な年間返済額が、市の年間の収入に対して、どの程度かを示す指標

#### ・将来負担比率

将来的に市が支払うべき負担見込額が、市の年間の収入に対して、どの程度かを示す指標



# 令和4年度上半期予算執行状況など（4月～9月）

令和4年度の予算の執行状況、市債の現在高などをお知らせします。予算の執行状況は上半期中の収入と支出を示すもので、市債の現在高は市の借入金の状況を示しています。

これらは市の財政状況が現時点でどのような状況にあるかを市民の皆さんにお伝えするため、年2回（5月・11月）公表しています。

## 一般会計の執行状況

歳入	予算現額	収入済額	収入率
市 税	85 億 9,097 万円	50 億 1,611 万円	58.4%
交付税など	30 億 6,776 万円	16 億 2,528 万円	53.0%
使用料など	4 億 1,868 万円	1 億 4,998 万円	35.8%
国庫支出金	36 億 3,190 万円	7 億 201 万円	19.3%
県支出金	14 億 352 万円	1 億 6,023 万円	11.4%
寄 附 金	5 億 811 万円	8,816 万円	17.4%
諸 収 入	3 億 4,703 万円	9,794 万円	28.2%
市 債	23 億 1,600 万円	0 円	0.0%
そ の 他	11 億 3,144 万円	8 億 4,085 万円	74.3%
合 計	214 億 1,541 万円	86 億 8,056 万円	40.5%

歳出	予算現額	支出済額	執行率
議 会 費	2 億 369 万円	1 億 649 万円	52.3%
総 務 費	29 億 1,498 万円	10 億 8,372 万円	37.2%
民 生 費	70 億 7,597 万円	24 億 1,539 万円	34.1%
衛 生 費	36 億 880 万円	8 億 6,447 万円	24.0%
農林水産業費	7 億 6,332 万円	1 億 4,025 万円	18.4%
商 工 費	2 億 3,116 万円	1 億 3,290 万円	57.5%
土 木 費	19 億 2,732 万円	7 億 6,759 万円	39.8%
消 防 費	9 億 4,669 万円	3 億 8,823 万円	41.0%
教 育 費	20 億 1,355 万円	6 億 4,254 万円	31.9%
公 債 費	16 億 7,025 万円	8 億 2,069 万円	49.1%
そ の 他	5,968 万円	2,895 万円	48.5%
合 計	214 億 1,541 万円	73 億 9,122 万円	34.5%

※予算現額とは、当初予算額に補正予算額などを加えたものです。

## 特別会計の執行状況

会 計 名	予算現額	収入済額	支出済額
国民健康保険事業	58 億 477 万円	21 億 9,083 万円	21 億 3,555 万円
後期高齢者医療	7 億 656 万円	2 億 4,348 万円	1 億 3,675 万円
介護保険事業	54 億 6,381 万円	22 億 8,587 万円	22 億 1,006 万円

## 市債の現在高

一般会計	147 億 4,928 万円
特別会計	0 円



## 市民1人あたりの市債負担額

**350,873 円**

※市債現在高 ÷ 42,036 人

## 1世帯あたりの市債負担額

**734,782 円**

※市債現在高 ÷ 20,073 世帯

人口：42,036 人 世帯：20,073 世帯

（住民基本台帳人口）

令和4年9月30日現在）

※1万円未満は四捨五入しています。 問財政課 ☎ 0439-80-1237

## 一時借入金の状況

一般会計	0 円
特別会計	0 円

## 市の主な財産

土地	2,026,420 m <sup>2</sup>
建物	156,643 m <sup>2</sup>
財政調整基金	31 億 3,569 万円
その他の基金	22 億 3,522 万円

常住人口

10月1日現在  
※ ( ) 内は前月比

世帯 17,671 世帯 (-4)  
人口 40,902 人 (-64)



男性 20,677 人 (-33)  
女性 20,225 人 (-31)



広報ふつつ 第607号  
令和4年11月号(11月1日)

富津市役所秘書広報課 〒293-8506 富津市下飯野 2443  
☎ 0439-80-1225 印刷製本/三陽メディア㈱



榎本 結仁くん  
令和3年7月13日生(大堀)

鳥さんとお魚さんを見るのが大好き!

募集しています!

- 「やんちゃざかり」…写真に住所・氏名・電話番号・コメントを添付してください。
- 「あったかふつつ sun」…市内で活躍中の方、または団体(本人の承諾が必要です)いずれも秘書広報課へ電話(☎0439-80-1225)または郵送してください。
- 「俳句・短歌」…14ページをご覧ください。

発行日から一定期間経過後、QRコードのリンク先を削除する場合がありますので、ご了承ください。QRコードは(株)デンソーウェーブの登録商標です。

人と人がつながる  
あったかふつつ sun

かき養殖「江戸前オイスター」で地域活性化

鈴木昭夫さん・浅倉正信さん

新富津漁業協同組合では、5年前から「江戸前オイスター」というかきの養殖を始めました。新富津漁業協同組合は、海苔の養殖を主として発展してきましたが、近年、地球温暖化による海水温の上昇やクロダイによる食害などで収穫量が減少してきました。また、漁師の高齢化も進み、組合員が年々減少し、どうすれば漁協が存続できるかを考えたときに、浅倉さんはかきの養殖に目を付けました。限られた人数や設備で、初めは、生産から出荷、販売を一人で行っていましたが、事業が広がる中で苦慮していたところを海苔漁を引退した鈴木さんと協力し現場を支えました。今は、約10名でかきの養殖を行っています。



「江戸前オイスター」は身が良く詰まっいて生で食べても臭みが少なく濃厚な味わいで、今では年間10万個以上を売り上げる人気商品となっています。

浅倉さんは「今後、若者が職に困らないためにも海での仕事を絶やさないようにしていきたい。また、地域活性化のために「江戸前オイスター」を軸に盛り上げていきたい」と思いを語ってくれました。

**歯科**

医療法人社団 誠会  
間瀬デンタルクリニック

0439-87-8211  
月~土 診療時間 8:45~17:45  
日・祝 休診  
〒293-0001 富津市大堀2-16-10 院長 間瀬 慎一郎

ご予約はHPもしくはお電話にて承ります

医療法人社団 誠会  
**さくらクリニック**

当クリニックの福祉車両が自宅もしくは最寄り駅まで無料送迎いたします。お気軽にご連絡ください。

診療時間	月	火	水	木	金	土	日・祝	診療科目
9:00-12:00	●	●	●	●	●	▲	—	内科・小児科、外科、整形外科、皮膚科、美容皮膚科、漢方専門外来
15:00-19:00	●	●	●	●	●	—	—	

▲土曜日は9:00~13:00となります。※午前受付終了時間は11:30となります。  
【休診日】土曜日午後、日曜日、祝日

富津市下飯野1350-1 JR内房線「青堀駅」から車で5分  
TEL.0439-80-1110 無料送迎番号090-3497-2230

商工会地域でご商売のお悩みはありませんか??  
**無料電話相談窓口**を開設しています

**中小企業診断士などの専門家が  
どんな些細なことでも  
お答えします**

千葉県商工会連合会相談窓口 令和3年度事業環境変化対応型支援事業  
ご相談は ☎043-305-5980 9時30分~15時30分まで  
こちらから

**キャンプで子育て**  
(0歳からのアウトドア)

**野遊び「自分で作った 遊び道具」  
(3・4・5歳児)**

紙飛行機も作って飛ばせました。以前、市役所前の広場で飛ばしました。コロナが過ぎたら何方か園児と一緒に飛ばしませんか。

この広告は寄付金によるものです。

社会福祉法人大貫福祉会 **大貫保育園** 富津市岩瀬1112-7  
TEL.0439-65-0059

