



広報 富っつ

○1人に1つ「マイナンバー」
 社会保障・税番号制度 (2面)
 ○軽自動車税が改正されます (3面)
 ○平成27年度当初予算の概要 (特集号)

5月号 No. 517

平成27年5月1日



健診で自分に元気を プレゼント!

―国保特定健診、若年健診は5月11日(月)から―

国民健康保険課 ☎80・1265、健康づくり課 ☎80・1268

生活習慣病は予防が可能な病気です。
 国民健康保険に加入している40〜74歳の皆さんには、特定健診の受診券をお送りしました。
 各会場の日程を確認して受診しましょう。

※市県民税非課税世帯
 70歳以上の人は無料

市では、18〜39歳のすべての市民に、若年健診を実施しています(受診料500円)。
 健診を受ける機会のない人は、健康のために、若いうちからぜひご利用ください。
 ※同じ会場で結核・肺がん検査なども実施します。

特定健診の血圧検査

血管が詰まると...

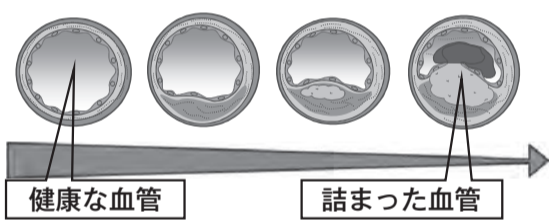

心筋梗塞・脳卒中
 腎不全などの
 生活習慣病に!



自覚症状が出る前に受診しましょう

高血圧や糖尿病などの生活習慣病が進行すると、血管が狭くなり、心筋梗塞などを発症しやすくなります。しかし、血管は痛みを感じないため、自分ではなかなか異常に気が付きません。特定健診を受けたことがない人や、受けてから間隔が空いている人はこの機会に受診し、自分の体の状態を把握しましょう。また、会社などの健診を受けている人は、結果の提供にご協力をお願いします。

特定健診を受診するメリット

特定健診を受けた人と、受けていない人を比べると、生活習慣病の治療費が、月平均で8700円、年間で約10万円近い差となりました。

また、受診者からは、「保健指導を受けたら、体重が減って血圧の薬を飲む必要がなくなった」、「食事に気をつけるようになったら、糖尿病一歩手前から脱出できた」という声もあがっています。

特定健診や各種検診の日程などを 健康づくり課 富津市安全安心メールで配信 ☎80・1268

富津市安全安心メールの「医療・健康情報」に携帯電話やスマートフォンで登録すると、健診(検診)や育児教室の日程、休日当番医などの情報を手軽に入手できます。(登録方法は5面参照)

5月の健診(検診)日程

実施日	場 所	受付時間	健診(検診)
7日(木)	金谷コミュニティセンター	9:30~11:30	結核・肺がん検診 (レントゲンのみ)
	竹岡コミュニティセンター	13:00~15:00	
8日(金)	大堀二区集会所	9:30~11:30	
	東区公民館(富津)	13:00~15:00	
11日(月)	金谷コミュニティセンター	9:00~11:30 13:00~15:00	特定健診 若年健診 結核・肺がん検診 肝炎ウイルス検診
13日(水)	峰上公民館	9:00~11:00	
	関豊ふれあいシニア館	13:30~15:00	
15日(金)	市民会館(湊)	9:00~11:00	
	竹岡コミュニティセンター	13:30~15:00	
17日(日)	市民会館(湊)	9:00~11:30	
19日(火)	富津公民館(新井)	13:00~15:00	
22日(金)	佐貫コミュニティセンター	9:00~11:00	
	中央公民館(小久保)	13:30~15:00	
25日(月)	富津市役所	9:00~11:30	
26日(火)		13:00~15:00	

5月の喀たん検査・大腸がん検診容器回収

実施日	場 所	受付時間
11日(月)	金谷コミュニティセンター	10:00~11:00 13:30~14:30
13日(水)	峰上公民館	9:30~10:30
	関豊ふれあいシニア館	14:00~14:30
15日(金)	市民会館(湊)	9:30~10:30
	竹岡コミュニティセンター	14:00~14:30
17日(日)	市民会館(湊)	10:00~11:00
19日(火)	富津公民館(新井)	13:30~14:30
20日(水)	市民会館(湊)	9:00~10:00
22日(金)	佐貫コミュニティセンター	9:30~10:30
	中央公民館(小久保)	14:00~14:30

※喀たん検査・大腸がん検診は、4月から申し込みを開始しており、申し込んだ人には検査容器を渡しています。
 喀たん検査は20日、大腸がん検診は20日以外の実施日に容器の回収を行います。なお、会場では、検体が入った容器回収のみを行います。

特定健診は国民健康保険課 ☎80・1265
 そのほかの健診(検診)は健康づくり課 ☎80・1268

スポーツ推進委員を紹介します

スポーツの振興、市民の皆さんの健康増進のため、各種スポーツ大会・イベント、スポーツの実技指導をしています。

近くのスポーツ推進委員に気軽にお声かけください。(敬称略)

担当地区	氏名	担当地区	氏名	担当地区	氏名
青堀	福原敏夫 鈴木美千子 浅利勉	大貫	渡辺務 立石友二 渡邊まさ子	湊	荒井潮美 村石茂
富津	鎌田和仁 川名克昌 森まり子	吉野	太田友紀 小田原宏之 今井せつ子	天神山	田中橋覚 高橋茂
飯野	稲村之浩 伊藤千代子	佐貫	村石清 川崎純子	竹岡	鈴木修一 荒井須美夫
				金谷	網代隆
				峰上	金牧栄子 笹生忠裕 座間博

任期 平成27年4月1日～平成29年3月31日

☎生涯学習課 ☎80・1344

～1人に1つ「マイナンバー」～ 社会保障・税番号制度が導入されます

マイナンバー制度は、行政を効率化し、市民の皆さんの利便性を高め、公平かつ公正な社会を実現するために活用されます。今年10月から、住民票のあるすべての人に12桁のマイナンバー（個人番号）が通知されます。



マイナンバーキャラクター「マイナちゃん」

○導入によって期待される効果

- ①行政の効率化
行政機関などが、さまざまな情報の照合などに必要とする時間や労力が大幅に削減されます。
- ②利便性の向上
添付書類の削減などで、行政手続きが簡素化され、皆さんの負担が軽減されます。
- ③公平かつ公正な社会の実現
所得や行政サービスの受給状況を把握しやすくなるため、不正受給を防止できます。

○今後のスケジュール

- ①今年10月以降、市から住民票の住所あてにマイナンバーの「通知カード」を郵送
- ②平成28年1月以降、行政手続きでマイナンバーが利用可能

○「個人番号カード」の交付

マイナンバーの通知後、希望する人に交付します。このカードは、本人確認のための身分証明書として使えるほか、e-Taxなどの電子申請などが行える電子証明書も標準搭載されます。

○個人情報保護のために

マイナンバーは、法律で定められた目的以外で他人に提供することはできません。他人のマイナンバーを不正に入手したり、マイナンバーを取り扱う人が、マイナンバーや個人の秘密が記録された個人情報を他人に不当に提供したりすると、処罰の対象になります。

※制度の詳細は、内閣官房ホームページ (<http://www.cas.go.jp/jp/seisaku/bangoseido/>)

☎マイナンバーコールセンター ☎0570・20・0178 (全国共通ナビダイヤル)

市企画課 ☎80・1213

結婚相談員に相生澄子さん

長年結婚相談員として活躍してきた濱田桂子さんが退任し、後任として4月1日付けで相生澄子さんに委嘱しました。気軽にご相談ください。

相談日は6面各種相談をご覧ください。

☎市民課 ☎80・1252

平成27年度の農作業標準賃金

作業種類	単位	金額(円)	摘要
田植え	1日 当たり	10,000	1日8時間労働 (賄いは含まない)
稲刈り		10,000	
畑作物収穫など		9,000	
水田耕起(耕うん機)	10アール 当たり	6,600	ロータリー ドライブハロー 苗費は含まない 結束用縄代含む
水田代かき(耕うん機)		5,700	
水田耕起(トラクター)		5,900	
水田代かき(トラクター)		5,900	
田植機(乗用型)		6,200	
田植機(歩行型)		7,200	
バインダー		6,100	
ハーベスター		8,000	
コンバイン		6,000	
コンバイン		17,300	
乾燥調製	60kg 当たり	生乾 2,160 籾摺 640	運搬費は含まない
育苗	1箱 当たり	緑化 594	☎農業委員会事務局 ☎80・1328
		硬化 853	
畦塗り(トラクター)	1メートル	36	

農業者年金に加入しましょう!

国民年金の第1号被保険者で年間60日以上農業に従事する60歳未満の人は誰でも加入できます。毎月の保険料は20,000円を基本とし、最高67,000円まで1,000円単位で選択できます。

☎農業委員会事務局 ☎80・1328

市役所ではクールビズを実施します

市では、夏場の電力不足に備え、庁内の空調温度を高く設定するなどの富津市節電行動計画を継続実施するため、5月1日(金)～10月31日(土)まで職員は軽装勤務となります。

軽装内容 ノーネクタイ・ノー上着
※ふつつん啓発用ポロシャツ・チーバくんポロシャツも着用。

☎総務課 ☎80・1210

第6回富津市経営改革会議

経営改革案を話し合うため、有識者で構成する第6回会議を市役所1階大会議室で行います。傍聴者の定員は150人です。希望する人は13:30までに来庁してください。

日時 5月24日(日) 14:00～
議題

- ・緊急改革について
- ・富津市経営改革プランについて
- ・富津市経営改革に対する答申について

☎経営改革推進課 ☎80・1211

出前講座を利用しませんか? 今年度の講座を紹介!

市では、職員が市民の皆さんのもとへ直接出向き、市政に関する身近な疑問や施策などのお話をする出前講座を実施しています。

対象 市内に在住、在勤または在学する10人以上の団体

日時 祝日と年末年始を除く、10時～21時

場所 申し込み団体が指定した市内の会場

費用 無料(ただし、施設使用料や材料費などの実費は申し込み側の負担)

申し込み方法 申込書を受講希望日の20日前までに企画課・天羽行政センター・峰上出張所・各連絡所に提出するか、Eメールやファックスで企画課に送付。

お問い合わせ 申し込みはこれらの窓口や市のホームページからも入手できます。
※注意事項や詳細は、市のホームページをご覧ください。ただか企画課に問い合わせください。

☎企画課 ☎80・1223
☎天羽行政センター・峰上出張所 ☎80・1350
Eメール info@city.futtsu.c
hida.jp

平成27年度 講座一覧表

情報公開制度と個人情報保護制度について 条例と規則について くらしと統計 防災あれこれ 自主防災組織講習会 幼児向け防災学習会 避難行動支援制度について 富津市の総合計画 男女共同参画社会の実現に向けて 企業誘致について 富津市の国際交流について 富津市の公共交通の現状について 富津市の情報発信の取組 富津市の家計簿 公共工事の検査ってどんなこと? 入札・契約事務について 身近な税のしくみ 富津市の環境 ごみの分け方と出し方 富津市のし尿処理場 富津市要援護者地域見守り事業について 生活保護等のしくみ 障がい児者の福祉制度について 児童虐待とは 子育てを応援する児童福祉 介護保険あれこれ 生活習慣病予防講座(5～7月を除く)	生活習慣病予防のための「食」の講座 (5～8月を除く) すこやか子育て講座 医療保険制度について わが家の耐震診断と補強方法(木造住宅)区画整理によるまちづくり 市民のくらしと都市計画 富津市の農林水産業の現状 農地の売買、賃貸、転用について 富津市の観光 議会のしくみ(6・9・12・3月を除く) 選挙のしくみ 防火座談会 消火器・消火栓の取り扱い訓練 救命入門コース 普通救命講習Ⅰ 普通救命講習Ⅱ 普通救命講習Ⅲ 小・中学校の生活 富津市の生涯学習について 青少年の健全育成について 史跡めぐり 考古学体験講座 富津市郷土史学習 スポーツレクリエーション指導 富津市の水道 富津市の下水道
--	--

※講座一覧表にないものでもご相談ください。

富津岬にご来遊の皆さんへ

富津岬海岸への車両などの乗り入れは、千葉県指定天然記念物の海浜植物群落地と漁業資源保護のため、ご遠慮ください。岬先端の駐車場は限られており、連休時、夏季期間は大変ごみ合せて、駐車場の利用ができなくなる場合があります。皆さんのご協力をお願いします。
 固商工観光課 ☎80・1291

**水上バイクの
走行エリア案内**
 5月1日(金)
 ~8月31日(月)

アマト保護区域 走行禁止

マナー・ルールを守って安全走行

- 危険走行の禁止
- 保護区域内の走行は禁止
- 漁船などに近づかない
- 漁業の妨げにならない走行
- コースブイの設置禁止

走行エリアに注意
浅瀬に注意

**海洋レジャー機器の
上げ下ろし場所**
 作業終了後は速やかに
 駐車場へ移動をお願いします。

展望塔

平成27年度海の安全運動 重点活動期間

期間 5月6日(水)まで
内容 レジャーボート(カヌー含む)の事故・故障などを未然に防止するため、次の事項の徹底

- 無理のない航海計画
- 発航前の点検
- 気象、海象の常時把握
- 常時見張りの励行

固木更津海上保安署
 ☎0438・30・0118

君津富津広域下水道組合 からのお知らせ

下水道処理開始区域内で上水道以外の水を利用して下水道に接続している人は、水道の使用水量(検針値)に上水道以外の水の使用水量を加算した下水道使用料を算定するための申告が必要です。申告しない人や、不正な手段で料金の徴収を免れた人は、条例に定める罰則規定の対象となります。
 固同組合管理課 ☎56・1258

市民の森キャンプ場 予約受け付け開始

5月1日(金)から
開設期間 7月1日(水)
 ~8月31日(月)

※チェックアウトの際、ブルーベリー食べ放題！
 子ども会や青少年育成行事など、団体で利用する場合は問い合わせください。

有料施設	施設名	利用の目安	施設数	1泊料金	
				市内	市外
	バンガロー	大人7~8人	5棟	4,280円	6,420円
	テント	大人5~6人	9張	1,420円	2,130円

●利用時間は利用日の15時~帰る日の10時まで。
 ●バンガロー内には室内灯はありますが、コンセントはありません。
 ●テントは常設で、持ち込みはできません。
 ●キャンプ場内への自家用車の乗り入れはできません。荷物は自身で搬入するか、または従業員に申し出てください。

そのほかの施設 キャンプファイヤー用サークル1カ所(利用は1日1件)、炊事棟(カマド・水道)、トイレ、コインシャワー100円(温水約5分間使用可能)、野外卓、屋根付卓

申し込み・固千葉県森林組合富津事業所 ☎67・0729
 (土・日・祝日を除く8時30分~17時)

平成26年度情報公開・個人情報保護制度の運用状況

情報公開制度	個人情報保護制度
行政文書開示請求 市や土地開発公社が保有する行政文書の開示を請求できます。 【運用状況】 開示請求件数 20件 開示件数 18件 部分開示件数 2件	個人情報開示請求 市や土地開発公社が保有する個人情報のうち、自分の個人情報の開示を請求できます。 【運用状況】 開示請求件数 3件 開示件数 3件
会議の公開 市で開かれる審議会などの会議の傍聴や会議録の閲覧ができます。 【運用状況】 開催された会議 176件 公開した会議 56件 傍聴人のあった会議 6件 傍聴人の延べ人数 7人	個人情報取扱事務届出簿 市が取り扱っている個人情報の内容を掲載しています。届出簿は、市ホームページまたは市役所1階の行政資料コーナーでご覧ください。届出簿の件数は次のとおりです。 固総務課 ☎80・1209

実施機関	届出件数
市長	283件
議会	4件
教育委員会	62件
選挙管理委員会	8件
監査委員	2件
農業委員会	8件
固定資産評価審査委員会	1件
水道事業管理者	14件
消防長	21件
富津市土地開発公社	2件
全実施機関届出件数	405件

軽自動車税が改正されます

初年度検査年月が平成27年4月以降の新車は、右記の税率に改正されます。また、今年4月から予定していた原動機付自転車など2輪の軽自動車税の引き上げは、平成28年4月に延期されました。

種別		税額
3輪		3,900円
4輪	乗用 自家用	10,800円
	乗用 営業用	6,900円
4輪	貨物 自家用	5,000円
	貨物 営業用	3,800円

一軽自動車税の減免申請は5月25日(月)まで

一定の障がいのある(障害者手帳などの交付を受けている)人が所有、またはその家族の人で、これらの人を常時介護するために使用する軽自動車に対し、軽自動車税を減免する制度があります。減免の手続きは、納付期限の7日前(今年は5月25日(月))までに、市役所税務課・天羽行政センター・峰上出張所で行ってください。申請は毎年必要です。障害者手帳の写し・自動車検査証の写し・運転者の運転免許証の写し・印鑑・軽自動車税納付書を必ず持参ください。

障がいの程度により減免対象にならない場合もありますので、詳細は問い合わせください。なお、平成27年度軽自動車税納税通知書の発送は5月12日(火)、納期限は6月1日(月)です。
 固税務課 ☎80・1241

家屋の調査にご協力を

次の場合は連絡をお願いします。

①**新築・増築の場合**
 固定資産税評価のため、家屋の間取りと使用資材を実地調査します。

②**取り壊した場合**
 家屋の取り壊しは、工事期間が短く、そのすべてを把握するのが困難です。適正な課税をするため、家屋の全部または一部を取り壊した場合は、連絡後に職員が確認します。

納税義務者の届け出
 固定資産の所有者が死亡し、まだ相続登記が済んでいない場合は、相続人の中から相続人の代表を選任して「相続人の代表者指定届」を提出してください。また、未登記の家屋を相続・贈与・売買した場合は、「家屋補充課税台帳所有者変更届出書」を提出してください。
 固税務課 ☎80・1242

平成27年富津市産たけのこの出荷自粛は解除されました

県による富津市産たけのこの放射性物質モニタリング検査結果について、基準値(100ベクレル/kg)以下であることが確認されましたので、出荷自粛は解除されました。

採取地	検査実施品目	放射性セシウムの数値(ベクレル/kg)		
		セシウム134	セシウム137	合計
富津市	たけのこ	<3.75	7.27	7.3

※ベクレルとは、放射能の強さを表す単位で、1秒間に原子核が崩壊する数
 ※不検出の場合は、不等号(<)で表記
 【参考】平成24年4月1日以降に適用された基準値(一般食品)放射性セシウム:100ベクレル/kg
 固農林水産課 ☎80・1284

路線バスの利用にご協力ください

現在、市内を走る路線バスは、ほとんどの路線が利用者の減少で不採算(赤字)路線となっています。路線バスは、高齢者や子どもなど、自動車を運転しない人の重要な移動手段であるため、市がバス事業者に対し赤字額を補助し、運行を維持しています。市の補助額は年々増加し、平成26年度は4,000万円を超えています。補助内容などの詳細はホームページをご覧ください。地域の大切な公共交通として存続させるため、路線バスの利用にご理解とご協力をお願いします。なお、バス事業者では、自ら自動車運転免許を返納した65歳以上の人に、「ノーカー・サポート優待証」を発行しています。この優待証を提示することで、市内の路線バスが通常料金の半額で乗れますので、ぜひ利用してください。
 固企画課 ☎80・1229
 「ノーカー・サポート優待証」に関するお問い合わせは
 天羽日東バス(株) ☎67・0562





介

護

介護福祉課 ☎80・1262

65歳の人に介護保険被保険者証を送付します

65歳の誕生日を迎える人には、市から「介護保険被保険者証」を送付しています。これは、介護保険のサービスを受けたいときに、要介護認定申請書と一緒に提出するものなので、大切に保管してください。

要介護認定の申請は、介護サービスが必要になったときに行うものです。介護サービスを利用する予定がない場合は、申請する必要がありません。詳細は問い合わせください。

また、40～64歳でも次の疾病に該当する人は申請することができます。

1	筋萎縮性側索硬化症	9	糖尿病性神経障害、糖尿病性腎症および糖尿病性網膜症
2	後縦靭帯骨化症	10	脳血管疾患
3	骨折を伴う骨粗しょう症	11	進行性核上性麻痺、大脳皮質基底核変性症およびパーキンソン病
4	多系統萎縮症	12	閉塞性動脈硬化症
5	初老期における認知症	13	関節リウマチ
6	脊髄小脳変性症	14	慢性閉塞性肺疾患
7	脊柱管狭窄症	15	両側の膝関節または股関節に著しい変形を伴う変形性関節症
8	早老症	16	末期がん

年

金

市民課 ☎80・1253

年金受給者が亡くなられたときは速やかに届け出を

年金を受けていた人が亡くなられた場合、遺族は戸籍の届け出とは別に、年金の死亡の届け出が必要です。

年金は、年6回、偶数月に定期的に支払われます。支払月がくると、自動的に受給者の指定した支払機関の口座に振り込まれるので、この届け出が遅れると、年金を受ける権利がないのに亡くなられた翌月以後も年金が支払われてしまいます。

こうした場合、その払い過ぎた分を遺族が後日返納することになりますので、死亡の届け出は速やかに行ってください。

また、亡くなられた人に支払われるはずだった年金が残っている場合、生計を同一にしていた遺族（詳しくは※印）がその分の年金（未支給年金）を請求することによって代わりに受け取ることができます。

なお、未支給年金は死亡した月の分まで支払われます。年金の死亡届と併せて手続きを行ってください。

※未払いの年金を受け取ることができる遺族（丸囲み数字は優先順位）

- ①配偶者 ②子 ③父母 ④孫 ⑤祖父母 ⑥兄弟姉妹 ⑦そのほか三親等以内の親族

東日本大震災に対する義援金ありがとうございます

4月14日現在、義援金の合計は、17,011,217円です（日本赤十字社へ送金済み）。義援金・救援金の受付状況はホームページをご覧ください。

<http://jrc.or.jp/contribute/help/>

☎社会福祉課 ☎80・1258

障がいのある児童に特別児童扶養手当を支給しています

家庭で介護されている障がいのある児童（20歳未満）の福祉のために、児童の父母または養育者に支給される手当です。（4・8・11月に支給）

資格 身体や精神に障がいのある児童を監護している父または母、あるいは父母に代わって児童を養育している人（父母がともに監護している場合は主に生計を維持している人）

対象となる児童とは

【1級】 身体障害者手帳のおおむね1級か2級の児童、療育手帳の①・②の1・②の2・Aの1・Aの2の児童、精神障がい（発達障がいを含む）の場合は、常に介助と保護の必要な児童。

【2級】 身体障害者手帳のおおむね3級の児童、療育手帳のおおむねBの1の児童、精神障がい（発達障がいを含む）の場合は他人の助けは要らないが、日常生活が極めて困難な児童。

また、小児慢性特定疾患など、障がい者手帳を持っていない人も該当になる場合があります。ただし、次の場合は受給できません。

- ①児童の住所が日本国内にない。
- ②児童が障がいを事由とする公的年金を受給している。
- ③児童の障がい程度が基準を満たさない。
- ④児童が施設に入所している（保育所や通園施設、短期入所の利用は除く）。
- ⑤父母または養育者の住所が日本国内にない。
- ⑥基準額以上の所得がある。

手当の額 1級：月額51,100円 2級：月額34,030円（平成27年4月時点）

手続き・☎社会福祉課 ☎80・1260 ☎80・1355

子育て世帯臨時特例 給付金が支給されます

昨年度に引き続き、「子育て世帯臨時特例給付金」が支給されます。支給要件などの変更点は、広報6月号でお知らせします。

今年度は、児童手当現況届と同時に申請を行います。児童手当現況届の対象者（公務員を除く）へ、6月初旬ごろまでに申請書を送付しますので、早めに申請してください。

申請期間 6月1日(月)～12月1日(火)

☎子育て支援課 ☎80・1256

ご厚意ありがとうございます (敬称略)

教育振興に(小学校)

とみまつ小児科循環器クリニック

富松 ふみ子 50万円

教育振興に(小学校・天羽地区保育所)

富洋観光開発㈱ のこぎり山パウムクーヘン

421個(522,000円相当)

教育振興に(中学校)

富津シーロータリークラブ 5万円

教育振興に(図書整備)

南房総モータースポーツ協会

図書(24,000円相当)

国際空手道連盟極真会館千葉県南支部

図書(50,000円相当)

社会福祉振興に

クラフト七宝ヒロ・七宝焼土曜の会 2,940円

千葉県ヤクルト販売㈱ 343円

鹿島グループ 1,271円

「無防備な 心に火災が かくれんぼ」

～平成27年度全国統一防火標語～ ☎総務予防課 ☎88・6406

消防庁と、一般社団法人日本損害保険協会の共催で募集した、平成27年度全国統一防火標語に全国から28,642点の応募があり、今年度の標語が上記のとおり決定しました。



おひさま広場

いろいろな遊びを楽しみながら、親子の遊び、仲間づくりを公立保育所が応援します！

日時 5月28日(木)9:15～12:00(9:00～受け付け)

場所 峰上保育所(駐車場は同保育所)

内容 保育所周辺を散歩した後、園庭でお弁当を食べます(雨天の場合は室内遊び、お弁当は持参)

持ち物 お弁当・水筒・おしぼり・着替え・帽子(親子ともに動きやすい服装)

費用 おやつ代として親子1組30円

申し込み・☎5月21日(木)までに近くの公立保育所(電話番号は園庭開放日参照)

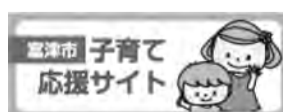

イクトモ



☎子育て支援課 ☎80・1256

QRコード

5月 園庭開放日



赤ちゃんも大歓迎

保育所(園)へ遊びにおいでよ！
食事や遊びのことなど保育士と話してみませんか。

保育所名	電話番号	開放日	時間
飯野保育所	87・0765	毎週火曜日	9:30～11:30
中央保育所	67・0279		
吉野保育所	65・2143	毎週水曜日	
竹岡保育所	67・8504	毎週木曜日	
佐貴保育所	66・0392		
金谷保育所	69・2353	毎週金曜日	
峰上保育所	68・0080	毎週金曜日	9:30～15:30
青堀保育園	87・0142	毎週月～金曜日	
富津保育園	87・2104	毎日	
大貫保育園	65・0059	毎週月曜日	
和光保育園	65・2772	第2・3木曜日	9:00～16:00

※ 上記の日時以外にも気軽にお越しください。(祝日は除く) ☎各保育所(園)へ直接



マザー牧場で馬に乗ったよ

成田 周平くん(左) 平成22年7月16日生(富津)
 財ちゃん(右) 平成17年3月29日生

ほけん

予約・健康づくり課 ☎80・1268

5月の相談・子どもの健診				
内容	実施日	受付時間	場所	対象
栄養相談	26日(火)	予約制	健康づくり課 市民会館	どなたでも
4カ月児教室	11日(月)	9:30~9:45	市役所5階 会議室	平成26年12月生まれ
7カ月児教室	27日(水)			平成26年10月生まれ
10カ月児教室	28日(木)			平成26年7月生まれ
1歳児教室	29日(金)			平成26年4月生まれ
2歳6カ月児教室	14日(木)			平成24年11月生まれ
5カ月児離乳食教室	22日(金)	9:15~9:30	富津公民館	平成26年11月・12月生まれ
3歳児健康診査	8日(金)	13:15~13:40	市役所5階 会議室	平成23年11月生まれ

乳がん集団検診

対象 市内在住で平成28年3月31日時点で30歳以上の女性

内容	乳房X線撮影(マンモグラフィ)	超音波(エコー)
年齢・生年月日	・40~49歳のうち、 次の生年月日に該当する人 〔昭和50年4/1~51年3/31〕 49年4/2~50年3/31 48年4/1~49年3/31 46年4/1~47年3/31 44年4/1~45年3/31 42年4/1~43年3/31 ・50歳以上(昭和41年3/31以前)	・30~39歳 (昭和51年4/1~61年3/31) ・40~49歳のうち、 次の生年月日に該当する人 〔昭和49年4/1〕 47年4/1~48年3/31 45年4/1~46年3/31 43年4/1~44年3/31 41年4/1~42年3/31
費用	900円(生活保護世帯は無料)	1,000円(生活保護世帯は無料)
申込方法	健康づくり課窓口・各健診(検診)会場・ハガキで申し込み。 ※ハガキの場合は、郵便番号・住所・氏名(フリガナ)・生年月日・年齢・電話番号・検診種別(「マンモグラフィ」か「エコー」)・希望日(第2希望まで)・会場名を記入し、9月11日(金)までに下記に送付してください。 ※定員になり次第締め切りで、第1希望日または第2希望日になります。 申し込み・☎293-8506 富津市下飯野2443 健康づくり課 ☎80・1268	

実施日	内容	会場
10月	28日(水)・30日(金)	マンモグラフィ
11月	1日(日)	マンモグラフィ・エコー
	11日(水)・27日(金)	マンモグラフィ
	16日(月)・19日(木)	エコー
	20日(金)・24日(火)	マンモグラフィ

※胸にしこり・痛み・分泌物があるなど、自覚症状がある人は医療機関に相談してください。
※受付日時は、申し込み後、10月上旬にハガキで通知します。

高齢者肺炎球菌感染症予防接種は平成28年3月31日(木)まで

☎健康づくり課 ☎80・1268

対象 下記のすべてに該当する人

- ・市内に住所がある人
- ・自らの意思を表示でき、接種を希望する人
- ・過去に肺炎球菌予防接種(ニューモバックス)を受けていない人
- ・下記①または②に該当する人

①年度内に65歳・70歳・75歳・80歳・85歳・90歳・100歳となる人
平成27年度対象者の生年月日

- 〔昭和25年4/2~26年4/1 (65歳)〕
- 20年4/2~21年4/1 (70歳)
- 15年4/2~16年4/1 (75歳)
- 10年4/2~11年4/1 (80歳)
- 5年4/2~6年4/1 (85歳)
- 大正14年4/2~15年4/1 (90歳)
- 9年4/2~10年4/1 (95歳)
- 4年4/2~5年4/1 (100歳)

②60~64歳の人で、心臓・腎臓・呼吸器の機能に障がいまたはヒト免疫不全ウイルスにより免疫機能に障がいのある人

※平成26~30年度に65歳以上のすべての人に接種の機会が確保されます。

接種方法 希望者に予診票を交付。健康づくり課窓口または電話で申し込み。

費用 5,400円(生活保護世帯は無料)



献血

イオンモール富津

5月24日(日)

10:00~11:45

13:00~16:00

☎健康づくり課 ☎80・1268

富津市安全安心メールに登録を

登録方法は、携帯電話でQRコードを読み込む、または『t-futtsu@sg-m.jp』にメールをして登録。パソコン・スマートフォンは市ホームページからも登録可。

☎http://www.city.futtsu.lg.jp/

☎防災室 ☎80・1266 QRコード

8月1日(土)から重度心身障害者医療費助成制度が変わります

重度の障がいがある人(身体障害者手帳1・2級、または療育手帳A判定以上)を対象とした医療費助成の制度が、8月1日から県内の医療機関窓口で受給券を提示し、一定の自己負担金を支払う制度に変わります。ただし、受給券を忘れた場合や、県外の医療機関を利用した場合は、従来通り領収書を市役所へ提出します。

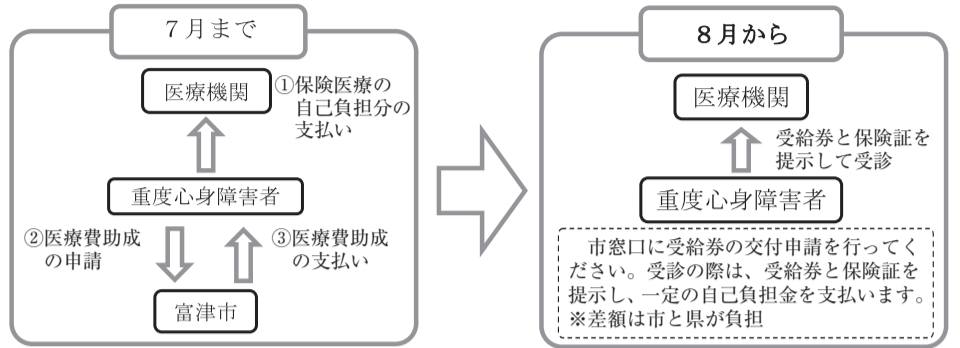

併せて、以下の年齢制限が設けられました。

	平成27年7月31日までに新規に手帳を交付された人	平成27年8月1日から新規に手帳を交付された人(※)
65歳以上の人	対象	対象外
65歳未満の人	対象	対象

※手帳の有効期間が切れて、再度交付された人も含まれます。

なお、この制度を受けるためには、あらかじめ受給券の交付を受ける必要があります。また、すでに重度心身障害者医療費助成制度を利用している人には、後日、手続きの書類を市役所から送付します。

☎社会福祉課 ☎80・1260 ☎80・1355

自立支援医療(精神通院)制度の経過的特例措置が延長となりました

昨年の広報12月号で、経過的特例措置が平成27年3月31日で終了するとお知らせしましたが、平成30年3月31日まで延長されることになりました。

この制度では、加入医療保険の算定対象の人が納めている市民税の所得割課税額が235,000円(自己負担上限額20,000円)以上の場合も、引き続き対象となります。

☎社会福祉課 ☎80・1260 ☎80・1355

5月31日(日)~6月6日(土)は、禁煙週間 5月31日は世界禁煙デー

たばこによる健康への影響は、近年の疫学調査からさまざまな疾患を引き起こすことが明らかになっています。具体的には、がん・循環器疾患・慢性閉塞性肺疾患(COPD)・糖尿病・慢性腎臓病(CKD)・周産期異常(死産・乳児死亡・早産・低出生体重児など)の原因になり、受動喫煙も虚血性心疾患・肺がん・乳幼児のぜんそくや呼吸器感染症・乳幼児突然死症候群の原因になります。

世界保健機構(WHO)は、5月31日を「世界禁煙デー」と決めました。たばこは、受動喫煙などの短期間の少量吸入でも、健康への影響が生じています。禁煙することによる健康への影響を正しく理解しましょう。

☎健康づくり課 ☎80・1268



5月 当番医

◇受付時間 9:00~17:00

期日	曜日	当番医名	診療科目	電話番号
3日	日	三枝病院	内科・外科	87・0650
4日	月	あさなぎセントラルクリニック	内科・外科	87・0039
5日	火	今村内科クリニック	内科	65・3133
6日	水	天羽診療所	内科・外科	67・2555
10日	日	東病院	内科・外科・小児科	87・0165
17日	日	高本クリニック	内科・外科・小児科	88・0674
24日	日	堀医院	内科	80・5670
31日	日	原田内科小児科医院	内科・小児科	67・3223

都合により変更する場合がありますので、問い合わせください。
日曜・休日・緊急の場合の問い合わせは、消防署 ☎88・0119

君津郡市夜間急病診療所 ☎0438・25・6284

- 診療時間: 20:00~23:00 (毎夜間診療しています)
- 診療科目: 内科・小児科
保険証や受給者証は、必ず持参してください。保険証がないと治療費を全額負担していただくことになります。
- インフルエンザの検査は実施しません。
※荒天の場合は休止になる場合があります。急病の場合は消防署へ問い合わせください。



くらしのひろば

☎ 問い合わせ先 ☎/📠 市外局番0439 📄 ホームページアドレス

募 集

よい歯コンクール出場者・8020運動標語と作文

○高齢者のよい歯コンクール
対象 平成27年4月1日現在80歳以上で、自分の歯（かぶせた歯、さし歯可）が20本以上ある人
 ○親と子のよい歯コンクール
対象 平成26年4月1日～27年3月31日に3歳児歯科健康診断を受診した幼児とその親
応募方法 ハガキに高齢者または親と子の住所・氏名・生年月日・電話番号記入（高齢者に推薦者がいる場合はその人の住所・氏名も記入）
 ○8020運動の標語と作文
テーマ 80歳で20本の歯を保つことを目標に、虫歯と歯周疾患の予防
標語対象 市内在住・在勤・在学の人
応募方法 ハガキに標語・住所・氏名・年齢・職業・電話番号を記入
作文対象 市内在住・在勤で20歳以上の人
応募方法 400字詰原稿用紙5枚以内で縦書き、題名・住所・氏名・年齢・職業・電話番号を記入
応募期限 いずれも5月18日(月)までに下記へ郵送または直接持参
応募先・☎〒293-8506富津市下飯野2443健康づくり課☎80・1268

平成27年度千葉県調理師試験

日時 7月23日(木)14:00～16:00
場所 幕張メッセ 展示ホール8
願書受付日時 5月19日(火)～21日(木)の10:00～16:00
願書配付・☎君津健康福祉センター(君津保健所)地域保健課☎0438・22・3744

房総楽友協会期間限定合唱団員

対象 中学生以上（経験問わず）
日時 8月までの土曜日18:00～21:00
 または日曜日13:30～16:30の週1回
場所 八重原公民館
内容 名曲コンサート2015(8月29日(土)君津市民文化ホール14:00開催)に向けて、懐かしい昭和のポップスを君津市が生んだ作曲家 堀優香編曲による混声三部合唱組曲で歌います
費用 チケット代として一般15,000円(10枚分)・学生7,500円(5枚分)、楽譜・音取りCD代1,000円、託児1人1回500円
申し込み・☎同協会早川☎・☎52・8600、☎080・3152・8491(携帯)
 📄http://piu.sakura.ne.jp/bg/

相談・案内

「くらしと仕事の相談支援センター」を開設しました

さまざまな事情で、生活が困難な人に、一人ひとりの状況に応じたサポートをすることで、自立に向かえるよう支援するための、新たな相談窓口を開設しました。
 相談窓口では、専門の支援員があなたに寄り添いながら解決に向けた支援を行います。経済的な困りごとを抱えている人は、ひとりで悩まず、まずは相談してください。

費用 無料
☎くらしと仕事の相談支援センター
 (富津市社会福祉協議会内) ☎87・9611

無料法律相談会

日時 5月29日(金)10:00～14:00
場所 中央公民館
内容 法律相談一般
申し込み・☎清水博司法律事務所 ☎043・202・2185

君津健康福祉センター(君津保健所)各種相談

○不妊相談センターの相談事業
対象 不妊に悩む夫婦など
日時 偶数月第3木曜日14:30～16:30
内容 不妊に関する一般的な相談、不妊治療の情報提供と医療面・精神面の相談
相談従事者 専門医・保健師
 ※相談日の1週間前までに要予約
 ○思春期相談
日時 毎月第2水曜日9:30～11:30
内容 思春期の子どもにおける問題行動の対応の仕方や子育て相談
相談従事者 臨床心理士・保健師
 ※場所はいずれも同センター
申し込み・☎同センター ☎0438・22・3744(要予約)

労働問題相談センター(無料)

日時 毎月第2・4金曜日9:30～16:30
場所 君津労働基準協会(木更津商工会館4階)
相談内容 解雇・懲戒・リストラ、賃金不払い・退職(金)・定年、労働時間・年休・就業規則、パワハラ・セクハラ・いじめ・メンタルヘルス対策、パート・アルバイト・派遣労働、労働保険・労働災害・通勤災害・安全管理など
☎同協会 ☎0438・37・9620

税の無料相談

対象 税理士・税理士法人が関与していない一般納税者
日時 5月13日(水)※要予約
 10:00～12:00・13:00～15:00
場所 木更津商工会館
内容 税務・記帳や決算・税務書類などの作成に関して(税目は問わず)
申し込み・☎千葉県税理士会税務支援センター☎0438・37・9000

富津埋立記念館が
入館無料になりました

土・日曜日は職員がいますが、火～金曜日に入館する人は隣にある富津公民館に申し出てください。
開館時間 9:00～17:00
休館日 月曜日・祝祭日
☎富津公民館 ☎87・8381

「ルールむし しん号むしは わるいむし」平成27年春の全国交通安全運動

期間 5月11日(月)～20日(水)
 ※20日は交通事故死ゼロを目指す日
重点目標
 ①子どもと高齢者の交通事故防止
 ②自転車の安全利用の推進
 ③すべての座席のシートベルトとチャイルドシートの正しい着用の徹底
 ④飲酒運転の根絶
☎市民課 ☎80・1276
富津警察署 ☎66・0110

太陽光発電システム設置費を補助します

地球温暖化防止と環境に優しい街づくりを推進するため、住宅用の太陽光発電システムの設置に対し、予算の範囲内で設置費の一部を補助します。
受け付け開始 5月12日(火)9:00～(先着順)
補助金額 太陽電池の出力1キロワットあたり2万円で、7万円を上限
対象 ○市内に住所がある人(実績報告書提出までに住民登録する人を含む)○市税などの滞納の無い人○自ら居住する市内の住宅(事務所、店舗などの併用住宅を含み、集合住宅を含まない)に設置する人○発電した電力を電力会社との間で電力需給契約を締結している人
 ※すでに設置済み・設置工事中の人は申請不可。詳細は問い合わせを
☎環境保全課 ☎80・1274

5月・6月の相談

※祝日は除きます。

各種相談						
相談名	5月	6月	場所	時間	問い合わせ	
人権・行政相談	13日	3日	市役所(電話相談も可)	13:00～16:00	市民課 ☎80・1252	
	14日	4日	中央公民館			
	15日	5日	市民会館			
結婚相談	火曜日		市役所 第3火曜日は市民会館			
児童家庭相談	月・木		市役所	9:00～16:00 (電話可)	子育て支援課 ☎80・1221	
母子・父子自立支援相談	水・金					
消費生活相談	火曜日 ・7日	火曜日	市役所	10:00～15:00	商工観光課 ☎80・1287	
交通事故相談	14日	8日	市役所 (予約制)	10:00～15:00	市民課 ☎80・1276	
子育てアドバイス	月～金		各公・私立 保育所(園)	9:00～16:00 (電話可)	各公・私立 保育所(園)	
発達相談	月～土		子育て支援センター もうひとつのお家	9:00～16:00	和光保育園 ☎65・2772	
ふれあい相談 ☎社会福祉協議会 ☎87・9611						
相談名	5月	6月	場所	時間	相談方法	相談員
法律相談	1・15日	5・19日	市役所	13:30～16:30	面接 (予約制)	弁護士
子育てなんでも相談	8・22日	12・26日	中央公民館	9:30～11:30	面接	主任児童委員
シルバー相談	月～金		社会福祉協議会	10:00～15:00	電話	シルバー相談員
福祉相談なんでも窓口				8:30～17:15	電話 面接	社会福祉協議会職員

税などの納付に関するお知らせ

今月納期のもの
 軽自動車税 全期
納期限 6月1日(月)
夜間納付窓口・納付相談
日時 5月28日(木)・29日(金)
 20:00まで
場所・☎
 ・市税 徴収対策室(市役所1階) ☎80・1243
 ・後期高齢者医療保険料 国民健康保険課(市役所1階) ☎80・1254
 ・保育料(5月29日(金)のみ) 子育て支援課(市役所2階) ☎80・1312
自動車税の納期限は6月1日(月)です
 5月上旬に自動車税事務所から納税通知書を発送しますので、最寄りの金融機関やコンビニエンスストアなどで早めに納めましょう。なお、納期限まではインターネットを利用したクレジットカードでの納付が可能です。詳しくは、納税通知書に同封のしおりをご覧ください。
☎自動車税事務所 ☎043・243・2721
木更津県税事務所 ☎0438・25・1110

あなたに身近な消費生活

一相変わらず多い架空請求一

利用した覚えのないサイトの登録料や利用料の請求、未払い債権や他社からの移譲債権の支払い請求などの架空請求の被害がなくなりません。

電子メール・ハガキ・封書、電話での自動音声などを使い、サイトの運営者・通信会社や、法務省が許可した債権回収会社とよく似た名前を名乗り、弁護士や公証人が関わっているように見せかけ、請求内容が正当だと思いこませようとしています。「入金しないと自宅や勤務先に回収に行く、訴訟を起こす」などと不安をあおり、根拠のない請求を無作為に送りつけてくる可能性があります。

身に覚えのない請求に応じる必要はありません。業者は住所やメールにアドレスを把握していると考えられますが、連絡するとそれ以上の個人情報をおたえてしまいます。念のため、ハガキ・メール・封書などは保管し、悪質な取り立てをされたら、警察に相談しましょう。

☎商工観光課 ☎80・1287

市税(税務課☎80・1246)や水道料金(シーデーシー情報システム(株)富津営業所☎66・1111)は、口座振替が便利です。手続きは金融機関窓口で。



催し・講習

第23回富津市民の森フェスタ

日時 5月5日(火)10:00~15:00
場所 市民の森芝生広場
内容 お祭りバンド「ロッパ」出演、
タイの自動車トクトクの展示、
ストラックアウト・キックターゲット
※このほかの内容は4月号に掲載



▲お祭りバンド「ロッパ」の皆さん
同実行委員会 関谷 ☎090・2730・4933

環南みんなの楽校「そら豆の収穫とピザ作り」

対象 どなたでも(小学生以下は保護者同伴で参加してください)
日時 6月7日(日)10:00~15:30
(9:30~受け付け)
集合場所 元環南小学校(志駒1189)
内容 そら豆収穫体験(お土産あり)、
ピザ作り、新緑のもみじロードハイキング約4km
※天候で内容を変更する場合あり
持ち物 帽子、水筒、軍手、雨具、防寒具、健康保険証
※履きなれた靴、汚れてもいい歩きやすい服装でお越しください。
定員 40人
費用 中学生以上2,000円、小学生1,500円、幼児500円(3歳以下無料)
申し込み・関 5月22日(金)までに千葉自然学校 ☎043・227・7103

第21回健康ウォークラリー大会



日時 5月17日(日)9:30~12:30
(9:00~受け付け)
集合場所 中央公民館
定員 先着順40組(5人以内で編成)
費用 無料
表彰 上位3組、飛び賞など
申し込み 5月13日(水)までに電話または直接生涯学習課
※小雨決行、雨具・昼食は各自用意
関 同課 ☎80・1344

県民の日記念スポーツ大会

○グラウンド・ゴルフ大会
対象 市内在住・在勤の人
日時 6月13日(土)8:30~受け付け(荒天の場合は翌日)
場所 佐貫運動広場
費用 一般の部500円 小学生の部無料
○バドミントン大会
日時 6月14日(日)8:30~受け付け
場所 総合社会体育館
種目 小学4年生以下の部、小学5・6年生の部、中学生学年別(ここまで男女別シングルス)、一般混合ダブルス
費用 小中学生無料、一般一組1,000円
申し込み・関 いずれも5月27日(水)までに生涯学習課 ☎80・1344

第68回富津市民ゴルフ大会

日時 6月23日(火)7:30開始
場所 エンゼルカントリークラブ
費用 ○参加費5,000円(賞品・パーティー代)
○プレー費8,000円(食事・消費税込)
申し込み・関 富津市体育協会ゴルフ部
富津地区 山田 ☎090・3312・7844
大佐和地区 白石 ☎090・5766・2382
天羽地区 高野 ☎090・1040・1454

君津地域ふるさと探検ツアー

対象 ①小学生以上の県内在住者(小・中学生は保護者同伴)②県内在住の小中学生とその保護者(両ツアーとも最大4人まで)
集合・解散場所 JR木更津駅西口
日程・内容 ①「うまかつの路」と名水の里久留里を訪ねる 6月14日(日) 定員40人 うまかつの路→久留里周辺散策(約2時間)→JAきみつま楽園おびつ店②親子で楽しむ夏休み体験ツアー 8月1日(土) 定員80人 マザー牧場→エザワフルーツランド(ブルーベリー摘み取り)または坊ノ内養蜂園(養蜂体験)→袖ヶ浦市農産物直売所「ゆりの里」
※天候などで一部変更になる場合あり
費用 無料
申し込み方法 往復ハガキ(返信面)・ホームページに、参加者全員の住所・氏名(ふりがな)・年齢・性別・電話番号を記入し送付(応募多数抽選)
※往復ハガキは、ツアー名も記入。また、②は「ブルーベリー摘み取り」か「養蜂体験」のどちらかを記入。
応募期間【必着】 ①5月21日(木)まで ②5月25日(月)~6月18日(木)
送付先・関 〒292-8520木更津市貝淵3-13-34君津地域振興事務所 地域振興課 ☎0438・23・1111

甲種防火管理新規講習会

期日 6月25日(木)・26日(金)
場所 君津市生涯学習交流センター
定員 130人
費用 6,170円
申し込み方法 5月27日(水)・28日(木)の受付期間中、申請書に講習料金の払い込みをした証明書を添付し(一社)千葉県消防設備協会へファックスまたは受付窓口に直接提出
※ファックスは送信後、要電話連絡
関 同協会 ☎043・306・3871
☎043・223・6610
消防本部総務予防課 ☎88・6406

ちばIBD潰瘍性大腸炎&クローン病医療講演会

日時 6月28日(日)13:00~16:00
場所 船橋市中央公民館
テーマ 「潰瘍性大腸炎とクローン病のQOLを向上させる食事」斎藤恵子先生(東京医科歯科大学医学部栄養士)
費用 500円(同伴2人まで無料)
申し込み方法 ホームページまたは往復ハガキで、郵便番号・住所・電話番号・メールアドレス・参加者全員の氏名と年齢・病名と発症年・交流会への参加の有無を記入し送付
送付先・関 〒277-0005柏市柏967-8 ちばIBD竹井 ☎080・3421・7872
http://www.chiba-ibd.com/

文楽鑑賞バスツアー

集合場所 金谷美術館
日時 5月12日(火)7:30集合
費用 12,000円(昼食付)
※国立劇場で二代目吉田玉男襲名披露公演を観賞。鈴木隆敏さん(金谷美術館シニアアドバイザー)の事前解説付き
申し込み・関 金谷美術館 ☎69・8111
voice@kanayaart.com

スポーツ施設5月行事予定

Table with 2 columns: Date and Event Name. Includes events like '富津市少年野球夏季大会', '富津市教育長杯少年サッカー大会', etc.

今月の新着図書

- ジャスミンの残り香「アラブの春」が変えたもの 田原 牧/著
恋するソマリア 高野秀行/著
「イスラム国」の脅威とイラク 吉岡明子・山尾 天/編
祖国の選択 あの戦争の果て、日本と中国の狭間で 城戸久枝/著
ネット・セーフティ スマホ・ネットトラブルから子どもを守る対応法 ニッキー・ジャアント/著
マル暴日糖 谷野 敏/著
ラスト・フルツ 柳 広司/著
悪足掻きの跡始末 厄介弥三郎 佐藤雅美/著
*黒いお姫さま ドイツの昔話 ヴィルヘルム・ブッシュ/採話
*ロバのジョジョとおひめさま ヘレン・スティヴンス/絵 マイケル・モーバーゴ/文 (*は児童向け)

市の人口

4月1日現在常住(前月比)
世帯 17,885世帯(+27)
人口 45,636人(-104)
男 23,039人(-41)
女 22,597人(-63)

交通事故発生状況(3月分)

Table with 4 columns: Category, Chiba Prefecture, Futsu City, Previous Year. Includes rows for '人身事故件数(件)', '物件事故件数(件)', '死者(人)', '負傷者(人)'.

移動図書館 さくら号

Table with 4 columns: Station Name, May, June, Stop Time. Lists various stations like '飯野コミュニティセンター', '大堀二区集会所', etc.

5月の移動交番

Table with 4 columns: Location, Start Time, End Time, Days. Lists locations like 'イオンモール富津', 'JR大貫駅', etc.

富津の海苔を海外にご紹介 - マレーシアの大臣・政府関係者が市内を視察 -

4月16日、マレーシアの農業・農業関連産業大臣であるイスマイル氏を含んだ同政府関係者25人が、海苔加工現場の視察を目的に市内を訪れました。

初めに、富津の海苔養殖の紹介が新富津漁業協同組合で行われ、組合員から、生産規模や養殖の工程・技術などの説明がありました。

次に、実際の加工現場である「千葉県漁業協同組合連合会 のり流通センター」に移動し、ベルトコンベアーに乗った海苔が次々と加工



▲一行のお出迎えには佐久間市長も同席し、イスマイル大臣（左）と名刺を交換しました

されていく様子を視察しました。

視察の終わりには、「マレーシアでは海苔の生産がまだ初期の段階です。今日の視察で生産から加工までの一連の流れを学ぶことができ、とてもよかったです。」とイスマイル大臣からコメントがありました。



▲ガラス越しに海苔の加工作業を見学するイスマイル大臣（左から3番目）

地域情報館 千葉県勢

二人が見てきた海の向こうの姉妹都市 - 平成26年度富津市国際交流協会青少年海外派遣事業 -



▲竹之内会長（左）と派遣された3人。溝田理事（右）は「この桜の絵画は、姉妹都市友好の証でカールスバット市の小学校に植樹したもの。2つに分け、上の部分は同協会で、下の部分はカールスバット市で保管されます。交流会で持ち寄り合わせると一つの絵画になるので、大事にしていきたい。」と語っていました。

3月26日～4月2日に、富津市国際交流協会の青少年海外派遣事業が行われ、4月11日に市役所で報告会がありました。

市の姉妹都市であるアメリカのカールスバット市に、公募で選ばれた高校二年生の山本亜美さん・小泉秋乃さんと、協会理事の溝田乃治さんが派遣されました。

報告会では、それぞれの視点でホームステイ先での体験や派遣プログラムでのできごとなどの発表が行われました。

山本さんは、「ホストファミリーとのコミュニケーションは、特に表情を意識し、身振り手振りのジェスチャーにも気を使いました。日程の最後では、自分から上手く話せるようになり、気持ちを伝えることができうれしかったです。また、広い視野で伸びのびと行動を起こせるようになり、新たな刺激を受けました。」と語りました。

小泉さんは、「滞在先では、一人ひとりが自由に自分を表現していることが印象的で、私も、自分の意思をどんどん出してしっかりと伝えることが大事だと思いました。また、日本の教育との違いを現地の人にいろいろ話を

桜と笑顔、元気な一打 - 第11回富津中央桜花グラウンドゴルフ大会 -



4月12日に、佐貫運動広場で、富津市観光協会大佐和支部主催の、第11回富津中央桜花グラウンドゴルフ大会が行われました。

天候にも恵まれ、日ごろの練習を重ねてきた約120人のグラウンドゴルフ愛好者たちが集い、満開の桜で囲まれた会場でのびのびとプレーしていました。

丸芳朗大佐和支部長は、「グラウンドゴルフは健康にいい。年齢に関係なくみんなで楽しめる。いろいろな世代間の交流にもなるので続けていきたい。」と語っていました。また、参加者は、「健康づくりのためにやっていて、競技としても面白いです。仲間と楽しく続けていきたいです。」と、グラウンドゴルフの魅力語っていました。



▲報告した小泉さん（左）と山本さん（右）聞くことができるともよかったです。」と感想を語っていました。

竹之内会長は「二人はとても貴重な体験をしたので、これからの人生にしっかりと生かしてほしい。」とねぎらいました。

報告会后、「富津市を離れ故郷をどう感じたか」を質問すると、「日本人は、人と人のつながりを大切にしている、水や自然が豊かなこと、市内にある古墳をはじめ、日本には深い歴史があることを改めて感じました。こうした文化の違いや、私たちが体験してきたことを、後輩や周りの皆さんに伝えていきたいと思います。」と、抱負を語っていました。

Facebookで市内の情報を発信しています

広報広聴係が、市内の地域情報、できごと、風物詩、イベント情報などを紹介しています。

<http://www.facebook.com/city.futtsu>

5月イベントカレンダー

- 4日(月) くも合戦「第17代横綱決定戦」(富津 八坂神社)
- 5日(火) 市民の森フェスタ
- 17日(日) 第21回健康ウォークラリー大会 (大貫地区)
- ※市内の花の見ごろ
- ハマヒルガオ (富津～湊の各海岸)
- ツツジ・フジ (富津公園など)
- 上北アイリス園 (1日(金)～10日(日)、売津)

募集しています!

- 「地域情報館」市内で活躍中の人・団体・学校行事・民俗行事・心あたたまる話・珍しい物・地域おこしなど(原稿の投稿は400～500字程度で、様式は問いません)
- 「やんちゃざかり」写真に住所・氏名・電話番号・コメントを添付
- 「文芸」ハガキ裏面に俳句・短歌を各1枚3句まで、表面に住所・氏名(併号)にふりがな・電話番号を記入し、毎月5日までに郵送しなくても下記へ電話、または郵送してください。

俳句

案内所の花の凶鑑も夏となる
椅子ひとつ置かれし庭や牡丹散る
水音の高き卯の花腐しかな
俯葉の影柔かく揺れ華かなり
句心の通ふ主客や風炉点前

短歌

風光る農道をゆく自転車の親子連れらし笑顔眩しき
漫ろゆく棚田の辺り咲くあざみ好みしひとを偲び佇む
代かきの終はれる田面澄み透る吾がふるさとの水の輝き
松原を抜けて海岸何処にも浜大根の溢れ咲くなり
颯爽と吾れを越しゆくをとめ子の肩におどれる若葉のひかり

応募作品

川名 興
小林 博子
佐久間 玉子
大森 美津
小川 陽子
石井 倭子
三枝 かずを
和嶋 嶺子
栗原 正代
平野 ふき子
榎本 静江
佐野 しげ雄

平成27年度 当初予算の概要

3月の市議会において平成27年度当初予算が審議され、可決されました。
 一般会計の予算総額は156億円で、前年度に比べ1.6%の減となっています。
 また、特別会計を含めた全会計の予算総額は308億110万円で、前年度に比べ1.7%の増となっています。
 歳入では、課税の公平性を確保するため、県平均以上の市税徴収率を設定し、滞納の未然防止および徴収体制を強化するとともに、ふるさと納税の拡充、特定目的基金の活用などにより財源を確保しました。
 歳出では、常勤特別職の報酬を引き下げ、一般職の職員数を大幅に削減するとともに、地域手当の削減を継続しました。また、負担金などについては、事業内容等を精査し、各種イベントや補助金などの減額、休止などを行いました。普通建設事業については、既存公共施設の維持補修に重点をおき、児童・生徒の環境の改善や市民の安全・安心のための事業、定住環境整備について重点的に配分しました。

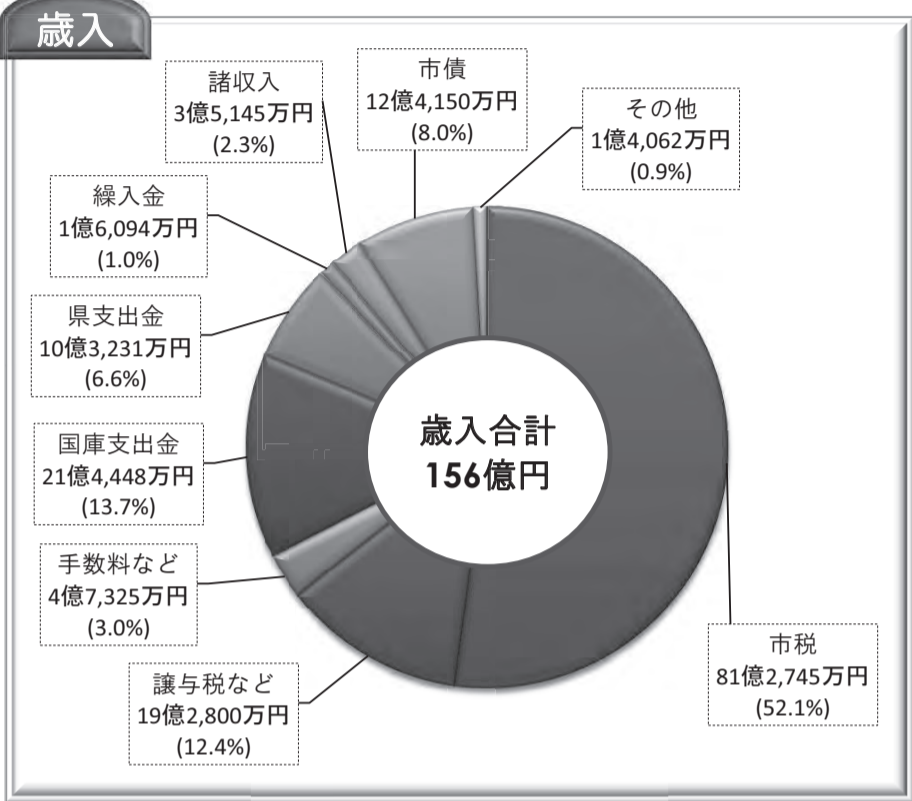

市 税	市民税、固定資産税、軽自動車税、市たばこ税などの市に納付される税金
譲与税など	地方譲与税、地方交付税、地方消費税交付金などの国や県が徴収した特定の税から分配されるもの
手数料など	施設の利用料、証明書の発行手数料、保育料の負担金など
国庫支出金	国が行うべき事業を市へ委託する場合や、市が行う事業に対して一定の割合で国が補助するもの
県支出金	県が行うべき事業を市へ委託する場合や、市が行う事業に対して一定の割合で県が補助するもの
繰入金	特別会計や基金からの繰入金
諸収入	市税の延滞金、預金利子、貸付金の元利収入、その他雑入など
市債	学校や道路などを建設する際に、事業費の一部を国や金融機関から調達する長期的な借入金
その他	財産収入、寄附金、前年度で生じた剰余金のうち当該年度への繰越金

自主財源: 92億5,371万円 (59.3%)
 富津市自らの権限で収入できる財源
 (市税・手数料など・繰入金・諸収入・その他)
依存財源: 63億4,629万円 (40.7%)
 交付金などの国などに依存している財源
 (譲与税など・国庫支出金・県支出金・市債)

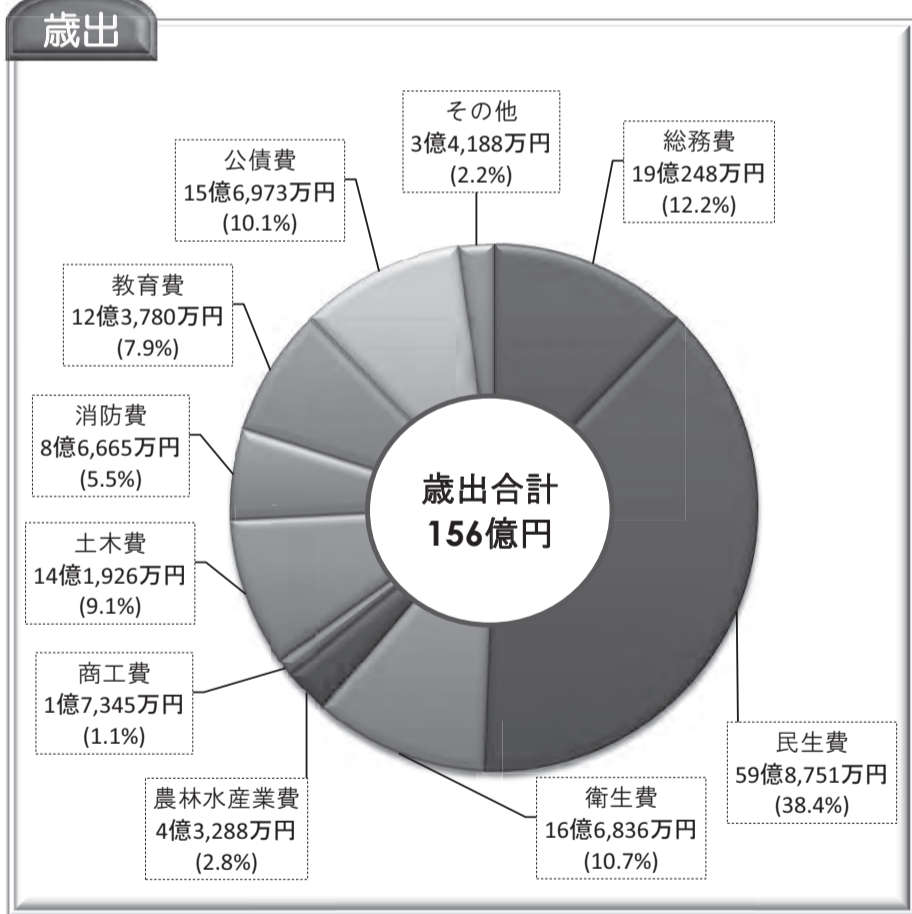

目的	内 容	市民1人あたりの金額
総務費	庁舎の管理・運営、税金の徴収、戸籍管理など、市役所の全般的な事務費	40,385円
民生費	子育て支援、生活保護、高齢者支援、障がい者支援、保育所運営費など	127,102円
衛生費	健康診断、予防接種、環境対策、ごみ処理施設の管理など	35,416円
農林水産業費	農業・林業・水産業の振興費など	9,189円
商工費	観光振興、商工振興、消費生活対策など	3,682円
土木費	道路・橋りょう・公園・河川・市営住宅の管理、都市計画など	30,128円
消防費	火災の予防・消火、救急活動、消防署・消防車両の管理・運営など	18,397円
教育費	小・中学校、公民館、スポーツ施設などの管理・運営、文化財の保護など	26,276円
公債費	市の借入金(市債)の返済金	33,322円
その他	市議会の運営、災害復旧、労働対策など	7,257円

すべての会計の予算規模

会計名	平成27年度	平成26年度	対前年度比	
一般会計	156億円	158億5,000万円	△1.6%	
特別会計	128億3,300万円	118億9,730万円	7.9%	
内訳	国民健康保険事業	77億4,800万円	70億2,000万円	10.4%
	後期高齢者医療	4億6,600万円	4億6,500万円	0.2%
	介護保険事業	46億1,900万円	44億1,230万円	4.7%
公営企業会計	23億6,810万円	25億3,488万円	△6.6%	
内訳	水道事業	23億6,600万円	25億3,214万円	△6.6%
	温泉供給事業	210万円	274万円	△23.4%
総計	308億110万円	302億8,218万円	1.7%	

富津市民1人あたりに使われるお金
合計 331,154円
 (参考) 県内市平均 350,308円
 ※ 一般会計予算額 ÷ H27.1人口

平成27年度予算の主な事業の内容と平成26年度の財政状況は、裏面をご覧ください。

平成27年度 主な事業と予算額

自然と施設をいかしたまちづくり

● 農作物被害対策事業	3,654万円
● 農村地域防災減災事業	700万円
● 東京湾漁業総合対策事業	1,586万円
● ノリ共同利用施設建設事業	423万円
● 富津漁港水産流通基盤整備事業	3,125万円
● 竹岡漁港整備事業	4,332万円
● 中小企業資金融資対策事業	8,060万円
● 企業誘致対策事業	1,243万円
● 海水浴場管理運営事業	1,153万円

安心して暮らしやすいまちづくり

● 定住奨励金事業	2,268万円
● 防犯灯整備事業	1,005万円
● バスストップ施設整備事業	1億5,336万円
● 社会資本整備総合交付金事業	2億5,958万円
● 橋梁長寿命化修繕事業	2,977万円
● 都市計画事業	500万円
● 浄化槽設置促進事業	743万円
● 環境監視指導員設置事業	346万円
● 地球温暖化対策事業	280万円
● 放射線対策事業	103万円
● 君津地域広域廃棄物処理事業	5億6,779万円
● 防災情報通信ネットワーク整備事業	1億1,230万円

青少年がのびのび育つまちづくり

● 学校バス運営事業	1,063万円
● 中学校施設整備事業	9,598万円
● 学校給食管理運営事業	138万円
● 給食施設整備事業	829万円

健康で思いやりのあるまちづくり

● 子ども医療対策事業	1億1,265万円
● 子ども・子育て支援事業	1億 465万円
● 保育所施設改修事業	2,400万円
● 生活困窮者自立支援事業	1,181万円
● 生活保護扶助事業	7億1,116万円
● 介護・訓練等給付事業	9億 604万円
● 母子保健事業	2,642万円
● 予防接種事業	8,254万円
● がん検診事業	2,728万円

市民と対話をするまちづくり

● 市民が誇れる市の顔づくり関連事業	60万円
● 市民参加促進事業	263万円

効率的な市政運営に向けて

● 行財政改革事業	74万円
● 公共施設等総合管理計画策定事業	119万円
● ふるさと納税推進事業	453万円
● 市税等徴収指導員設置事業	191万円

平成26年度の財政状況 (平成27年3月末現在)

富津市では、毎年5月と11月に財政状況を公表しています。今回は、平成26年度予算について、3月末現在の執行状況や市債の残高などをお知らせします。

なお、会計整理の期間として出納整理期間(5月31日まで)が設けられていますので、平成26年度の決算額とは異なります。

一般会計

歳入	予算現額	収入済額	収入率
市税	84億4,653万円	83億1,142万円	98.4%
譲与税など	15億8,142万円	16億8,198万円	106.4%
手数料など	4億8,535万円	4億3,009万円	88.6%
国庫支出金	21億 424万円	19億3,588万円	92.0%
県支出金	11億6,084万円	6億9,666万円	60.0%
繰入金	2億6,331万円	2億6,044万円	98.9%
諸収入	3億6,923万円	4億2,424万円	114.9%
市債	17億5,310万円	9億9,090万円	56.5%
その他	6億1,301万円	6億2,932万円	102.7%
合計	167億7,703万円	153億6,093万円	91.6%

歳出	予算現額	支出済額	執行率
総務費	25億8,880万円	23億6,958万円	91.5%
民生費	58億2,872万円	46億8,570万円	80.4%
衛生費	17億4,735万円	15億9,846万円	91.5%
農林水産業費	6億 237万円	4億6,376万円	77.0%
土木費	14億9,386万円	11億 25万円	73.7%
消防費	8億8,146万円	8億3,541万円	94.8%
教育費	12億 102万円	10億7,660万円	89.6%
公債費	15億5,340万円	15億4,352万円	99.4%
その他	8億8,005万円	7億7,357万円	87.9%
合計	167億7,703万円	144億4,685万円	86.1%

特別会計

会計名	予算現額	収入済額	支出済額
国民健康保険事業	72億 493万円	63億 959万円	65億4,936万円
後期高齢者医療	4億6,101万円	4億2,993万円	3億9,876万円
介護保険事業	44億7,984万円	37億3,911万円	39億9,971万円

企業会計

会計名	収入		支出	
	予算現額	収入済額	予算現額	支出済額
水道	収益的	16億6,348万円	15億8,450万円	16億5,084万円
	資本的	3億8,949万円	2億9,885万円	8億1,213万円
温泉	収益的	122万円	123万円	271万円
	資本的	3万円	0万円	3万円

収益的：事業収益を目的とした収支
資本的：施設整備を目的とした収支

市債の現在高

一般会計	146億3,500万円
特別会計	0万円
企業会計	45億6,959万円

一時借入金の状況

一般会計	10億円
特別会計	0万円

市民の負担状況

市債(一般会計)	
1人あたり	312,280円
1世帯あたり	746,227円

市の財産(主なもの)

土地	1,842,069㎡
建物	169,784㎡
財政調整基金	6億5,635万円
その他の基金	11億9,995万円

人口 46,865人 (平成27年3月末現在)
世帯 19,612世帯

問 財政課
☎ 80-1237

