

# 富津市統計書

平成 25 年版

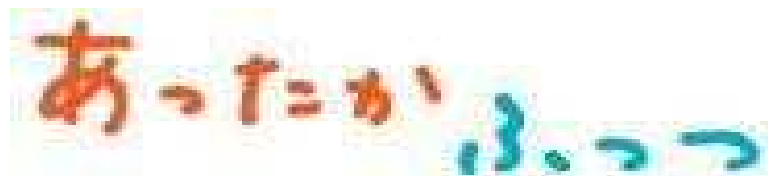

富津市



## はじめに

ここに、「平成25年版富津市統計書」を刊行いたします。

この統計書は、富津市の自然・人口・経済・社会など各分野にわたる基本的な統計資料を総合的に収録し、市勢の現状と推移を明らかにしたものです。

本書により、富津市の姿を知っていただくとともに、各般の諸施策の基礎資料として広くご活用いただければ幸いです。

編集にあたりましては、よりよい内容の整備に努めてまいりましたが、今後とも各方面からの御指導をいただき、さらなる内容の充実を図ってまいりたいと存じます。



本書の刊行にあたり、貴重な資料と格別の御協力をいただきました関係機関の方々に厚くお礼申し上げますとともに、なお一層の御指導並びに御協力を賜りますようお願い申し上げます。

平成26年6月

富津市長 佐久間 清 治

## 市 紋 章



市紋章は、フツツの文字の図案化で、フは 、ツは  で表し全体を和と飛躍をもって表現したものです。

昭和46年10月1日制定

## 富津市民憲章

美しい海と山にかこまれ、緑と太陽に恵まれた、文化遺産豊かな歴史のふるさとに住むわたくしたち富津市民は、生々発展する新しいまちづくりのために努力することを誓って市民憲章を定めます。

- 1 恵まれた自然を生かし、美しいまちをつくりましょう。
- 1 友愛と感謝の気持で、明るいまちをつくりましょう。
- 1 としよりやこどもを大切にし、幸せなまちをつくりましょう。
- 1 健康で仕事に励み、豊かなまちをつくりましょう。
- 1 教養を高め、文化の香り高いまちをつくりましょう。

昭和49年10月1日制定

市 の 木  
さ く ら



市 の 花  
つ つ じ



## おもてなしキャラクター



ふつつん

「ふつつ」をモチーフに大きく手を広げて迎え入れる、おもてなしの姿を表し市の木であるさくらを頭に付けた富津市の『おもてなしキャラクターふつつん』です。

平成21年8月誕生

## 市のキャッチフレーズ



平成24年6月決定

# 富津市の1日 (平成25年)



出生 0.58人

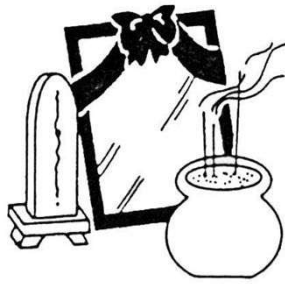

死亡 1.83人



転入 4.05人



転出 4.30人



婚姻 0.44件(H24年)



離婚 0.25件(H24年)



ごみ処理量(H24年度) 49.7t

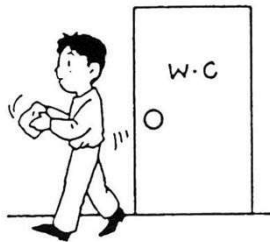

し尿収集量(H24年度) 49.7kl

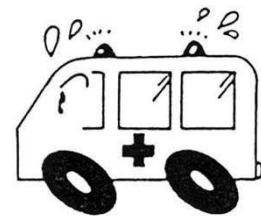

救急車出動 6.87 件



火災 0.07 件



交通事故 0.36 件



犯罪 1.27 件

## 利用にあたって

- 1 本書は、富津市の市勢全般に関する統計資料を収録したものです。
- 2 統計表は、特にことわりのない限り、「年」とあるものは1月から12月までの暦年  
を、「年度」とあるものは4月から翌年3月までの会計年度を表しています。
- 3 統計表は、必要に応じ脚注を付しました。また、資料の出所は各表の下部に掲げてあ  
ります。
- 4 統計表の数値は、四捨五入したため、総数とその内訳の合計が必ずしも一致しない場  
合があります。
- 5 統計表の符号の用法は、次のとおりです。  
「0」……………掲載に満たないもの  
「—」……………該当なし  
「…」……………事実不詳または資料なし  
「X」……………該当数字の公表を控えたもの  
「△」……………減少を示す
- 6 利用にあたって疑義あるいはさらに詳細な資料を必要とされるときは、総務部総務課  
または各資料の出所機関に照会してください。

## 総目次

1	土地・気象	.....	1
2	人口	.....	6
3	労働力	.....	30
4	事業所	.....	37
5	農業・水産業	.....	42
6	工業	.....	51
7	建設	.....	55
8	運輸・通信	.....	63
9	商業	.....	67
10	上水道・下水道	.....	75
11	教育・文化・観光	.....	76
12	福祉・保健・衛生	.....	84
13	公害	.....	96
14	行政	.....	98
15	治安	.....	101
16	選挙	.....	105
17	財政	.....	108
	付録	.....	114

# 目

## 1 土地・気象

1 位置及び地勢	1
2 市域の変遷	1
3 面積	
(1)地目別土地面積	2
(2)地目別課税土地面積	2
4 山岳	2
5 河川	
(1)二級河川	3
(2)準用河川	3
6 自然公園	4
7 気象概況	5

## 2 人口

1 人口と世帯の推移	6
2 人口動態	
(1)自然動態	7
(2)社会動態	8
(3)婚姻、離婚件数及び合計特殊出生率	8
(4)県外との移動	9
(5)県内からの転入	10
3 行政区別人口(住民基本台帳人口)	11
4 年齢別人口(住民基本台帳人口)	13
5 国勢調査による人口の推移	14
6 外国人登録人口	
(1)市内	16
(2)県内	16
7 年齢・男女別人口	17
8 国勢調査区別・男女別人口及び世帯数	21
9 国勢調査区別・年齢階級別人口及び構成比	22
10 県内市町村別人口と世帯	24
11 夜間人口及び昼間人口	26
12 常住地による従業・通学市区町村別15歳以上 就業者及び通学者数	26
13 高齢者のいる世帯の状況	
(1)親族人員別65歳以上世帯員のいる一般 世帯数、一般世帯人員及び65歳以上人員	28
(2)夫の年齢、妻の年齢別高齢夫婦のみの世帯	28
(3)年齢(5歳階級)、男女別高齢単身者数	28
(4)延べ面積、住宅の所有の関係別住宅に住む 65歳以上世帯員のいる一般世帯数	29
(5)住居の種類、住宅の所有の関係別65歳以上 世帯員のいる一般世帯数・人員	29

# 次

## 3 労働力

1 産業大分類別・就業者数	30
2 職業(大分類)・年齢及び男女別15歳以上 就業者数	30
3 職業、従業上の地位、男女別15歳以上就業者	31
4 産業大分類別・年齢別就業者数	32
5 労働力状態、男女別15歳以上人口	
(1)労働力状態	34
(2)男女別労働力人口	34
6 男女別労働力率の推移(1995年～2010年)	35
7 地区別、産業分類別就業者数及び構成比	36

## 4 事業所

1 産業大分類別・事業所数及び従業者数	37
2 産業大分類別・経営組織別・常用雇用者規模別 民営事業所数及び従業者数	39
3 産業大分類別・地区別事業所数及び従業者数	40
4 県内市町村別全事業所数及び男女別従業者数	41

## 5 農業・水産業

1 専業・兼業別農家数、農業従事者数	42
2 経営耕地規模別農家数	42
3 農業粗生産額	42
4 経営耕地のある農家数と経営耕地面積	43
5 農用機械所有台数	43
6 家畜・家きん飼養農家数及び頭羽数	43
7 主要農作物作付農家数及び作付面積	44
8 果樹栽培の地区別農家数及び栽培面積	44
9 農地転用状況	45
10 用途別農地転用状況	45
11 林野面積	45
12 経営組織別漁業経営体数	46
13 専・兼業別個人経営体数及び漁業就業者数	46
14 漁業種類別経営体数	46
15 階層別漁業経営体数	47
16 漁船隻数・動力漁船トン数規模別隻数	47
17 販売金額別経営体数	48
18 漁獲物・収穫物の販売金額別経営体数	48
19 海面養殖の販売金額別経営体数	48
20 魚種別海面漁業漁獲量	49

## 6 工業

1 工業の推移(従業者4人以上の事業所)	51
2 産業中分類別状況 (従業者4人以上の事業所)	52
3 産業(中分類)別事業所数・従業者数及び製造品 出荷額等(従業者4人以上の事業所)	53



## 7 建 設

1 道路	
(1) 道路状況	55
(2) 市道状況	55
2 都市計画事業	
(1) 都市計画道路	55
(2) 都市計画用途地域	56
(3) 土地区画整理事業(組合施行)	56
(4) 都市公園	57
(5) 都市計画火葬場	57
(6) 都市計画汚物処理場	57
(7) 都市計画地区計画	57
(8) 自転車駐輪場	58
3 建築	
(1) 市営住宅	59
(2) 県営住宅	59
(3) 用途別木造家屋の棟数及び床面積	60
(4) 構造・用途別非木造家屋の棟数及び床面積	60
4 住居の種類・住宅の所有の関係別世帯数 及び世帯人員	62
5 住居の種類・住宅の所有別、1世帯当たりの延べ床面積	62

## 8 運 輸 ・ 通 信

1 JR東日本駅別1日平均乗客数	63
2 フェリーボート利用状況	64
3 自動車普及状況	
(1) 車種別保有自動車台数	64
(2) 軽自動車及び原動機付自転車登録台数	64
4 富津館山道路インターチェンジ車種別交通量	65
5 郵便事業	
(1) 通常郵便物	66
(2) 年賀郵便物	66

## 9 商 業

1 卸売・小売業別商店数・従業者数及び 年間販売額	67
2 従業者規模別商店数	67
3 産業小分類別商店数・従業者数・年間販売額	
(1) 卸売業	68
(2) 小売業	70
4 小売業態別事業所数・従業者数・ 年間商品販売額	73
5 町丁字別小売事業所数・従業者数・ 年間商品販売額	74

## 10 上水道・下水道

1 上水道事業	75
2 下水道事業	75

## 11 教 育 ・ 文 化 ・ 観 光

1 学校教育	
(1) 学校総覧	76
(2) 幼稚園	76
(3) 小学校	77
(4) 中学校	77
(5) 中学校卒業生進路別状況	78
(6) 高等学校	78
(7) 高等学校卒業生進路別状況	78
2 公民館利用状況	79
3 図書館利用状況	
(1) 施設別図書館利用状況	80
(2) 移動図書館ステーション別利用状況	80
4 指定文化財	
(1) 国指定	81
(2) 県指定	81
(3) 市指定	81
(4) 国登録	82
5 観光	
(1) 観光客入込状況	83
(2) 宿泊施設	83
6 宗教法人数	83
7 テレビ受信契約数	83

## 12 福 祉 ・ 保 健 ・ 衛 生

1 保育事業	84
2 児童(子ども)手当支給状況	84
3 生活保護	85
4 身体障害者手帳交付状況	85
5 募金実績の推移	
(1) 日赤社資募集状況	85
(2) 共同募金等の状況	86
6 国民健康保険	
(1) 国民健康保険加入者等の状況	86
(2) 国民健康保険給付の状況	86
7 後期高齢者医療	87

8 国民年金	
(1) 国民年金適用状況	87
(2) 国民年金受給権者状況	87
(3) 福祉年金受給権者状況	88
9 介護保険	
(1) 介護保険の加入状況	88
(2) 介護保険の認定状況	88
(3) 介護保険給付状況	89
10 衛生	
(1) 医療関係施設	92
(2) 医療関係者数	92
(3) 献血事業実施状況	92
(4) 予防接種	92
(5) 結核予防	93
(6) がん対策事業	93
(7) 主要死因別死亡状況の変化	93
(8) 狂犬病予防状況	93
(9) 公害苦情受付件数	94
11 じん芥処理状況	94
12 し尿処理状況	94
13 火葬場使用状況	95

## 13 公 害

1 大気汚染測定結果	
(1) 二酸化硫黄濃度	96
(2) 二酸化窒素濃度	96
(3) 浮遊粒子状物質の年平均値	96
(4) 河川水質分析結果	97

## 14 行 政

1 議会	
(1) 市議会本会議開催状況	98
(2) 議案・請願及び陳情審査状況	98
(3) 歴代議長	98
2 執行機関	
(1) 歴代市長	99
(2) 歴代副市長	99
(3) 歴代収入役	99
(4) 市職員数の状況	100

## 15 治 安

1 刑法犯認知件数	101
2 交通事故	
(1) 交通事故発生状況	102
(2) 原因別交通事故件数	102

3 消防	
(1) 消防職員数	103
(2) 消防団員数	103
(3) 消防装備状況	103
(4) 火災発生件数及び損害状況	104
(5) 原因別火災発生件数	104
(6) 救急出動件数及び救護人員	104

## 16 選 挙

1 選挙人名簿登録者数	105
2 投票区別登録者数	105
3 選挙投票状況	106

## 17 財 政

1 歳入歳出決算の推移	108
2 一般会計歳入歳出予算及び決算	109
3 特別会計歳入歳出予算及び決算	
(1) 国民健康保険事業	110
(2) 後期高齢者医療	111
(3) 介護保険事業	111
4 公営企業会計歳入歳出決算	
(1) 水道事業	112
(2) 温泉供給事業	112
5 一般会計歳出性質別決算	112
6 市税徴収実績の推移	113

## 付 録

1 行政組織図	114
2 富津市町村合併の変遷	113
3 富津市のあゆみ	115

# 1 土地・気象

## 1 位置及び地勢

方位	東 経	北 緯	地 点
極 東	140° 00' 03"	35° 10' 21"	富津市宇藤木地先
極 西	139° 44' 21"	35° 18' 43"	富津市富津(第二海堡西端)
極 南	139° 54' 47"	35° 08' 21"	富津市上畑地先
極 北	139° 50' 17"	35° 21' 33"	富津市新富地先(東電, 北東端)
市役所位置	139° 51' 25"	35° 18' 15"	富津市下飯野2443番地

面積	標 高		広 ぼ う	
	最 高	最 低	東 西	南 北
km <sup>2</sup>	m		km	km
205.35	352	...	23.8	24.4

資料 国土地理院

## 2 市域の変遷

(単位:km<sup>2</sup>)

年 月 日	変 更 理 由	編入面積	総面積
昭和 46年 9月 1日	市制施行		197.67
47年 10月 1日	金谷字下原3204番1地先公有水面埋立	0.00	197.67
48年 10月 1日	富津字長浜2035番70、2035番74地先及び2435番1地先公有水面埋立	0.02	197.69
49年 9月 30日	大堀字大津1032番地先から1043番地先、新井字浜932番1地先、金谷字新町3970番地先から金谷字本町4155番1地先、金谷字新町3970番1地先から金谷字久保3935番3地先公有水面埋立	0.02	197.71
53年 10月 1日	金谷字大日2116番1地先公有水面埋立 萩生字熊の前1174番4地先	0.00	197.71
55年 10月 1日	富津字東下洲原2430番1地先から富津字東下洲原2430番9地先までの公有水面埋立	0.01	197.72
56年 10月 1日	富津字長浜2035番79地先公有水面埋立 大堀字新川1194番1地先から富津字長浜2035番64地先 萩生字熊の前1181番地先から萩生字上の台576番地先、富津字東下洲原2430番9地先、川名字西崎1830番14地先公有水面埋立	0.01	197.73
57年 10月 1日	大堀字新川1194番1地先から富津字長浜2035番64地先までの公有水面埋立	1.65	199.38
58年 10月 1日	湊字浅倉752番地先から湊字北畠1638番地先までの公有水面埋立	0.02	199.40
60年 3月 20日	富津字長浜2035番38地先から新井字浜932番1地先までの公有水面埋立	3.93	203.33
63年 10月 1日	測量法第12条の規定に基づく基本調査	1.73	205.06
平成 2年 10月 11日	小久保字磯根町2568番26地先公有水面埋立	0.01	205.07
6年 10月 1日	富津字長浜2035番74地先から2035番78地先までの公有水面埋立	0.06	205.13
7年 10月 1日	富津字東下洲原2430番15地先公有水面埋立	0.02	205.15
13年 10月 1日	富津字長浜2435番3地先公有水面埋立	0.03	205.18
14年 4月 1日	H10.11.20 千葉県告示第909号による未加算地	0.16	205.34
14年 10月 1日	川名字西崎1830番16地先公有水面埋立	0.01	205.35

資料 総務課

### 3 面積

#### (1)地目別土地面積

(各年1月1日現在 単位:km<sup>2</sup>)

地目(現況)	平成20年	平成21年	平成22年	平成23年	平成24年	平成25年
総数	205.35	205.35	205.35	205.35	205.35	205.35
宅地	13.32	13.35	13.56	13.66	13.71	13.75
田	22.88	22.85	22.56	22.51	22.46	22.42
畑	9.70	9.68	9.62	9.62	9.59	9.55
山林	52.73	52.35	52.28	52.26	52.15	52.15
原野	6.05	6.04	6.04	6.03	6.03	6.03
雑種地	11.00	11.44	11.63	11.62	11.78	11.77
池沼	0.03	0.03	0.03	0.02	0.02	0.02
牧場	0.49	0.49	0.49	0.50	0.50	0.50
その他	89.15	89.12	89.14	89.13	89.11	89.16

(注)「その他」には国・県・市有地及び道路等を含む。

資料 課税課「概要調書」

#### (2)地目別課税土地面積

(各年1月1日現在 単位:km<sup>2</sup>)

地目(現況)	平成20年	平成21年	平成22年	平成23年	平成24年	平成25年
総数	106.53	106.74	106.42	106.49	106.52	106.60
宅地	12.30	12.45	12.67	12.82	12.89	13.02
田	22.88	22.85	22.56	22.51	22.46	22.42
畑	9.70	9.68	9.62	9.62	9.59	9.55
山林	47.70	47.38	47.05	47.03	46.92	46.93
原野	5.79	5.79	5.78	5.77	5.77	5.78
雑種地	7.65	8.08	8.23	8.23	8.39	8.40
池沼	0.02	0.02	0.02	0.02	0.02	0.02
牧場	0.49	0.49	0.49	0.49	0.48	0.48

(注)この表は(1)地目別土地面積から非課税面積を除いた数値である。

資料 課税課「概要調書」

### 4 山岳

山岳	標高(m)	所在地	備考
鹿野山	352.0	富津市田倉	三角点の値
高岩山	330.0	富津市宇藤原	標高点の値
鋸山	329.5	富津市金谷	三角点の値
鬼泪山	319.3	富津市桜井	三角点の値
愛岩山	283.0	富津市豊岡	標高点の値

資料 千葉県 総合企画部統計課「千葉県統計年鑑」

## 5 河川

### (1)二級河川

水系	河川名	区 域		延長(Km)	
		上 流 端	下流端		
岩瀬川	岩瀬川	左右岸	富津市上字大関地先市道路橋上流端	海に至る	左右岸 各 4.2
小久保川	小久保川	左岸 右岸	富津市小久保字一ノ曲作437番1地先 富津市小久保字ソリ田1282番1地先 市道飯盛塚皿の子線飯盛橋上流端	海に至る	左右岸 各 2.2
染 川	染 川	左右岸	富津市宝竜寺字湧原307番地先	海に至る	左右岸 各 5.7
"	北上川	左岸 右岸	富津市亀沢字狭間甲530番地先 富津市亀沢字陣場甲529番地先 市道北上線六兵衛橋上流端	染川への 合流点	左右岸 各 2.5
湊 川	湊 川	左右岸	富津市豊岡字北田地先松節川合流点	海に至る	左右岸 各 33.1
"	相 川	左岸 右岸	富津市相川字上腰越 富津市相川字中尾市道川田橋下流端	湊川への 合流点	左右岸 各 1.0
"	不入斗川	左岸 右岸	富津市不入斗字ミサゴ谷1217番1地先 富津市不入斗字松野1341番2地先支川合流端	湊川への 合流点	左右岸 各 2.5
"	志駒川	左岸 右岸	富津市山中字下沢 富津市向田砂防指定地下流端	湊川への 合流点	左右岸 各 9.5
"	高宕川	左岸 右岸	富津市大田和 富津市東大和田飛清川合流点	湊川への 合流点	左右岸 各 1.9
白狐川	白狐川	左岸 右岸	富津市竹岡字上川 富津市竹岡字尾崎砂防指定地下流端	海に至る	左右岸 各 1.0
金谷川	金谷川	左岸 右岸	富津市金谷字日ヶ天3360番地先 富津市金谷字堂ノ下3162番地先支川合流点	海に至る	左右岸 各 1.7

### (2)準用河川

水系	河川名	区 域		延長(m)	
		上 流 端	下流端		
世入川	世入川	左岸 右岸	富津市湊字小笑谷1165番地先 富津市湊字沢田1561番地先	海に至る	左右岸 各 420
笹毛川	笹毛川	左岸 右岸	富津市笹毛字平田1001番1地先 富津市笹毛字芝山1002番地先	海に至る	左右岸 各 190
染 川	古船川	左岸 右岸	富津市鶴岡字堤出口768番地先 富津市鶴岡字東長谷582番地先 (国道127号線下流端)	染川への 合流点	左右岸 各 1,050
小久保川	小久保川	左岸 右岸	富津市小久保720番地先 富津市小久保718番地先	小久保川へ の合流点	左右岸 各 2,200

水系	河川名	区 域		延長(m)
		上 流 端	下流端	
岩瀬川	宝来川	左岸 右岸	富津市西大和田字下夕田673番地先 富津市西大和田字下夕田672番地先	岩瀬川への合流点 左右岸 各 600
小糸川	百目木川	左岸 右岸	富津市上飯野字山下558番1地先 富津市上飯野字山下559番1地先	小糸川への合流点 左右岸 各 2,979
湊 川	木村川	左岸 右岸	富津市更和字東九反目762番地先 富津市更和字沢間754番地先	湊川への合流点 左右岸 各 1,600
〃	恩田川	左岸 右岸	富津市田倉字老原689番地先 富津市田倉字六反926番地先	湊川への合流点 左右岸 各 2,300
〃	埋田川	左岸 右岸	富津市不入斗字赤ノ谷647番地先 富津市不入斗字埋田604番地先	不入斗川への合流点 左右岸 各 527
宮脇川	宮脇川	左岸 右岸	富津市新富141番地先 富津市新富144番地先	海に至る 左右岸 各 72.77
夕田川	夕田川	左岸 右岸	富津市新富136番地先 富津市新富137番地先	海に至る 左右岸 各 77.81

資料 管理課

## 6 自然公園

公園名	面積	指定年月日
南房総国定公園	1,085 ha	昭和33年8月1日
高宕山自然公園	1,648 ha	昭和10年8月9日

資料 千葉県総合企画部統計課「千葉県統計年鑑」

## 7 気象概況

年 月	気 温 (°C)			平 均 湿度%	降 水 量 (mm)	主 な 風 向	天候日数—午前9時調べ			
	平 均	最 高	最 低				晴	曇	雨	雪
平 成24 年	14.6	34.5	-5.4	58.9	1,526.6	北東	213	108	45	-
1 月	3.2	11.4	-5.2	54.3	20.5	北東	19	9	3	-
2 月	4.2	16.7	-5.4	56.2	20.0	北東	10	10	9	-
3 月	7.9	17.9	-0.9	60.4	108.0	北東	15	10	6	-
4 月	13.0	24.8	1.8	63.0	193.5	北東	19	8	3	-
5 月	17.9	27.0	7.4	62.3	150.5	南	17	10	4	-
6 月	19.6	28.0	16.0	68.9	177.0	東北東	8	20	2	-
7 月	24.1	27.6	21.1	69.8	91.5	南	18	12	1	-
8 月	26.4	34.5	19.2	65.5	52.6	南	24	6	1	-
9 月	24.0	32.4	20.7	60.6	173.5	北東	20	8	2	-
10 月	17.8	27.6	8.5	47.1	189.0	北東	19	5	7	-
11 月	11.2	19.8	1.9	45.0	199.0	北東	21	5	4	-
12 月	6.1	17.8	-4.2	53.6	151.5	北東	23	5	3	-
平 成25 年	15.9	35.4	-3.9	69.3	704.5	東北東	222	110	33	-
1 月	4.7	12.9	-3.9	56.0	66.5	東北東	27	3	1	-
2 月	5.5	19.5	-1.7	57.0	72.5	北北西	12	10	6	-
3 月	11.5	23.8	0.9	63.0	25.0	東北東	23	6	2	-
4 月	14.4	22.2	4.4	64.0	97.0	南	18	9	3	-
5 月	18.4	26.2	8.4	71.0	68.5	南	19	9	3	-
6 月	21.3	28.5	12.7	82.0	110.5	東北東	8	15	7	-
7 月	25.3	34.4	17.4	80.0	38.5	南	17	14	0	-
8 月	27.6	35.4	18.9	77.0	37.0	南	22	9	0	-
9 月	23.7	31.0	11.8	76.0	116.5	東北東	20	7	3	-
10 月	19.1	28.2	11.2	78.0	54.5	北	14	10	7	-
11 月	12.4	20.4	1.2	66.0	6.5	東北東	20	10	0	-
12 月	7.4	16.5	-2.9	62.0	11.5	東	22	8	1	-

(注) 消防庁舎移転に伴い、平成25年の気温・平均湿度・降水量・主な風向は  
千葉県大気保全課の速報値とする。  
そのため、平成24年・25年では、観測地等が異なる。

資料 消防本部  
千葉県大気保全課

## 2 人 口

### 1 人口と世帯の推移

(各年1月1日現在)

年 月	人 口			人口の増減		人口密度	世帯数
	総 数	男	女	増加数	増加率		
平成4年	54,863	27,250	27,613	△ 17	△ 0.03	267.2	15,357
5	54,974	27,430	27,544	111	0.20	267.7	15,766
6	55,064	27,552	27,512	90	0.16	268.1	16,054
7	55,151	27,569	27,582	87	0.16	268.9	16,283
8	54,209	26,859	27,350	△ 942	△ 1.71	264.3	16,148
9	54,038	26,707	27,331	△ 171	△ 0.32	263.4	16,280
10	53,822	26,595	27,227	△ 216	△ 0.40	262.4	16,449
11	53,577	26,455	27,122	△ 245	△ 0.46	261.2	16,684
12	53,227	26,277	26,950	△ 350	△ 0.65	259.5	16,792
13	52,794	26,087	26,707	△ 433	△ 0.81	257.3	16,677
14	52,307	25,854	26,453	△ 487	△ 0.92	255.0	16,744
15	51,801	25,598	26,203	△ 506	△ 0.97	252.5	16,781
16	51,252	25,374	25,878	△ 549	△ 1.06	249.6	16,876
17	50,711	25,051	25,660	△ 541	△ 1.06	246.9	16,962
18	50,048	24,718	25,330	△ 663	△ 1.31	243.7	16,665
19	49,576	24,538	25,038	△ 472	△ 0.94	241.4	16,803
20	48,973	24,200	24,773	△ 603	△ 1.22	238.5	16,898
21	48,481	24,043	24,438	△ 492	△ 1.00	236.1	17,106
22	48,109	23,934	24,175	△ 372	△ 0.77	234.3	17,360
23	47,949	24,047	23,902	△ 160	△ 0.33	233.5	17,313
24	47,470	23,840	23,630	△ 479	△ 1.01	231.2	17,422
25	46,967	23,626	23,341	△ 503	△ 1.17	226.0	17,580

資料 千葉県総合企画部統計課「千葉県毎月常住人口調査」

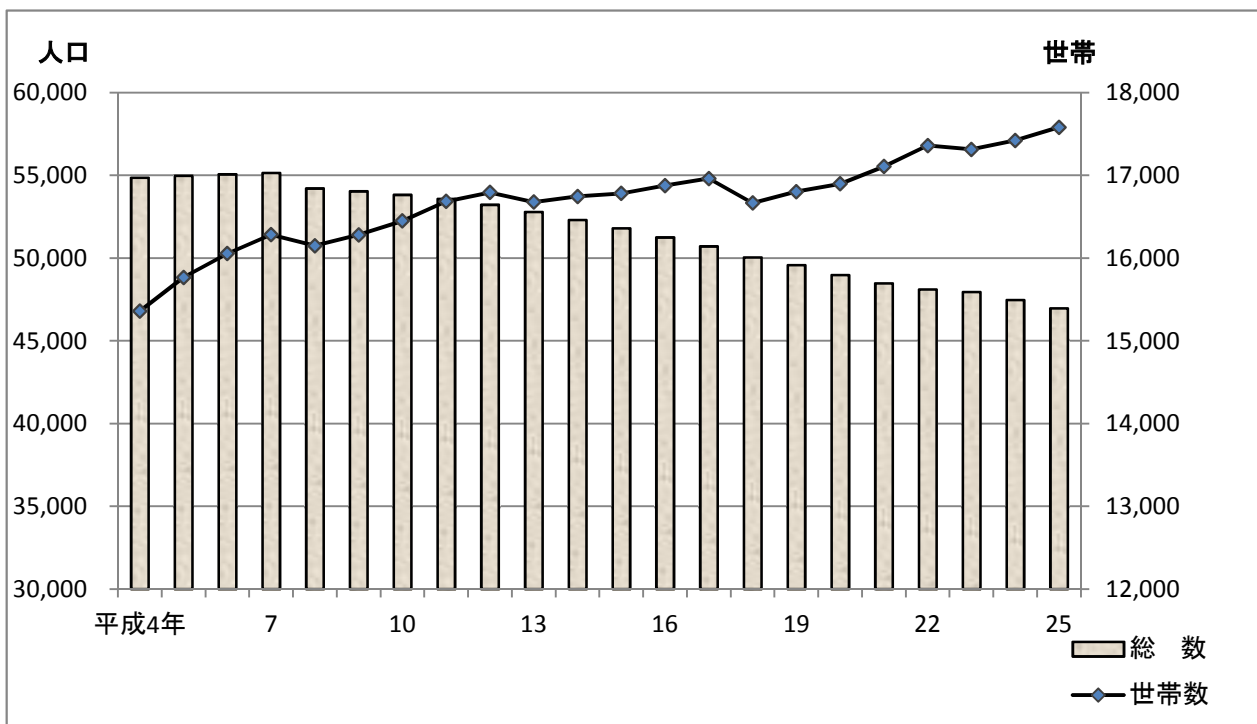



## 2 人口動態

### (1)自然動態

(単位数:人)

年月	出生			死亡			増加数
	総数	男	女	総数	男	女	
平成3年	425	230	195	493	252	241	△ 68
4	416	227	189	527	274	253	△ 111
5	392	199	193	475	254	221	△ 83
6	420	212	208	509	288	221	△ 89
7	397	214	183	541	299	242	△ 144
8	372	196	176	526	273	253	△ 154
9	377	194	183	515	289	226	△ 138
10	417	213	204	523	291	232	△ 106
11	367	196	171	572	300	272	△ 205
12	375	188	187	557	304	253	△ 182
13	318	180	138	541	300	241	△ 223
14	334	166	168	543	294	249	△ 209
15	295	153	142	603	305	298	△ 308
16	303	163	140	599	316	283	△ 296
17	272	136	136	579	322	257	△ 307
18	272	145	127	567	317	250	△ 295
19	274	145	129	658	340	318	△ 384
20	256	124	132	636	314	322	△ 380
21	250	142	108	608	338	270	△ 358
22	218	121	97	620	335	285	△ 402
23	245	127	118	673	334	339	△ 428
24	230	119	111	651	335	316	△ 421
25	214	118	96	669	348	321	△ 455

(注) 各年1月から12月までの1年間の実績。

資料 千葉県総合企画部統計課「千葉県毎月常住人口調査」

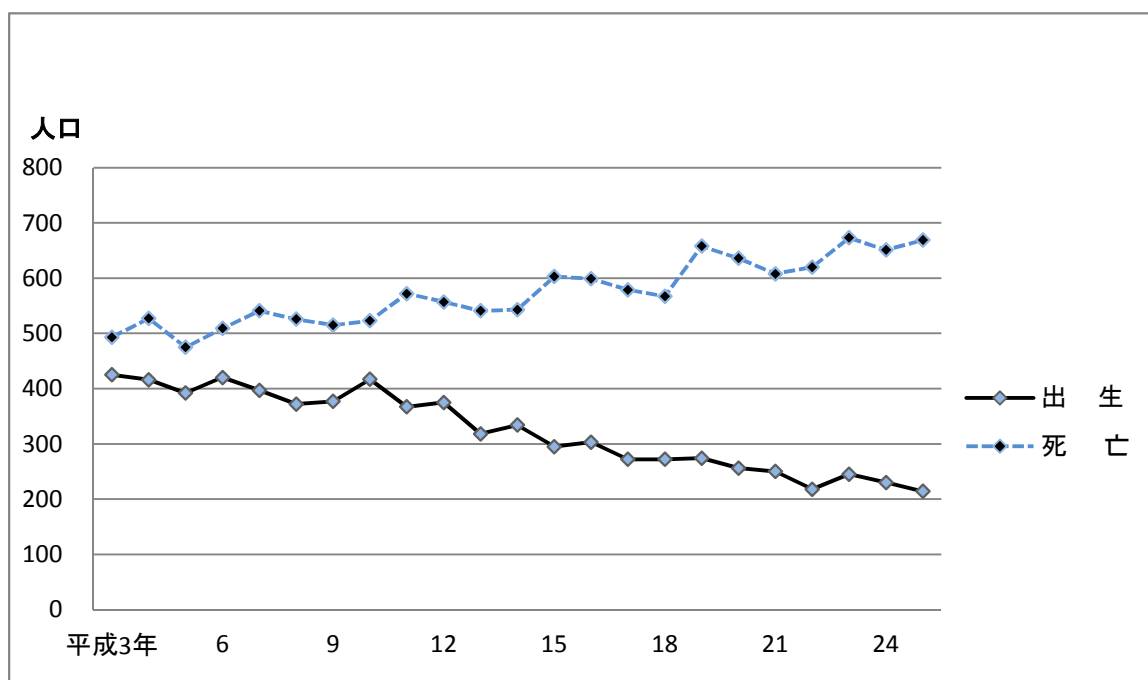

## (2) 社会動態

(単位数:人)

年 月	転 入				転 出				増加数
	総 数	県内から	県外から	その 他	総 数	県内へ	県外へ	その 他	
平成3年	1,803	-	-	-	1,752	-	-	-	51
4	1,902	-	-	-	1,680	-	-	-	222
5	1,987	-	-	-	1,814	-	-	-	173
6	2,059	1,367	646	46	1,883	1,179	646	58	176
7	1,741	1,137	554	50	2,539	1,275	613	651	△ 798
8	1,867	1,176	644	47	1,884	1,193	610	81	△ 17
9	1,844	1,222	567	55	1,922	1,207	628	87	△ 78
10	1,713	1,017	656	40	1,852	1,220	604	28	△ 139
11	1,712	1,104	570	38	1,857	1,234	606	17	△ 145
12	1,643	1,053	499	91	1,894	1,188	575	131	△ 251
13	1,602	941	615	46	1,865	1,206	614	45	△ 263
14	1,576	945	596	35	1,873	1,199	612	62	△ 297
15	1,561	931	574	56	1,802	1,212	570	20	△ 241
16	1,529	905	588	36	1,774	1,140	587	47	△ 245
17	1,364	825	499	40	1,720	1,139	530	51	△ 356
18	1,505	909	566	30	1,683	1,067	566	50	△ 178
19	1,362	835	492	35	1,581	1,054	514	13	△ 219
20	1,497	881	579	37	1,609	1,166	428	15	△ 112
21	1,603	866	692	45	1,617	1,020	573	24	△ 14
22	1,748	776	573	399	1,506	1,009	463	34	242
23	1,412	827	562	23	1,463	967	466	30	△ 51
24	1,307	794	489	24	1,389	943	428	18	△ 82
25	1,477	848	585	44	1,570	1,065	491	14	△ 93

(注)各年1月から12月までの1年間の実績。

資料 千葉県総合企画部統計課「千葉県毎月常住人口調査」

## (3) 婚姻、離婚件数及び合計特殊出生率

年 月	婚 姻	離 婚	合計特殊出生率
平成15年	240	102	1.32
16	197	99	1.07
17	219	89	1.00
18	174	98	1.06
19	208	84	1.06
20	188	74	1.05
21	198	81	1.05
22	179	82	1.04
23	191	76	1.11
24	162	92	1.11

(注)合計特殊出生率の算定に用いた人口は、各年3月31日「住民基本台帳人口」である。

資料 千葉県健康福祉指導課「人口動態調査」

## (4) 県外との移動

都道府県	転入				転出			
	平成 22年	23年	24年	25年	平成 22年	23年	24年	25年
総数	573	562	489	585	573	463	466	491
北海道	23	26	14	24	14	11	11	9
青森県	5	9	3	12	3	4	4	4
岩手県	5	5	9	13	6	6	3	15
宮城県	9	6	2	0	9	1	2	4
秋田県	4	3	7	0	3	3	0	2
山形県	5	3	2	5	2	0	2	1
福島県	12	8	5	9	7	8	6	3
茨城県	19	17	11	35	14	16	16	20
栃木県	2	7	9	7	7	3	13	5
群馬県	11	5	5	13	4	4	6	4
埼玉県	30	46	28	39	47	48	28	20
東京都	147	138	132	136	170	125	130	123
神奈川県	101	91	74	72	75	85	58	88
新潟県	6	2	0	7	1	3	6	4
富山県	0	2	1	3	1	0	0	1
石川県	1	0	0	5	2	0	0	0
福井県	0	1	0	1	3	2	0	0
山梨県	2	1	2	0	3	5	3	1
長野県	2	6	2	2	5	1	5	2
岐阜県	2	0	2	6	1	3	1	4
静岡県	8	5	16	8	4	8	7	11
愛知県	16	10	9	10	16	4	15	17
三重県	2	3	3	2	4	3	2	3
滋賀県	1	4	4	3	0	3	3	3
京都府	5	6	2	3	4	4	1	5
大阪府	9	12	4	10	11	8	17	10
兵庫県	7	11	8	13	11	3	4	8
奈良県	2	1	0	1	1	0	1	0
和歌山県	3	0	2	3	1	1	0	0
鳥取県	0	0	1	1	1	1	1	2
島根県	0	0	4	0	0	0	1	2
岡山県	2	1	3	2	0	1	0	1
広島県	2	3	5	2	0	2	0	7
山口県	1	3	1	4	4	1	2	4
徳島県	0	0	0	0	0	0	1	0
香川県	1	3	0	1	1	2	0	1
愛媛県	1	4	2	0	2	0	0	1
高知県	1	0	4	0	0	0	1	0
福岡県	25	30	27	41	17	11	20	28
佐賀県	0	3	0	1	4	0	2	1
長崎県	3	5	2	2	0	0	0	3
熊本県	7	3	2	0	3	4	4	0
大分県	3	4	7	7	2	5	0	7
宮崎県	3	4	4	4	1	0	1	3
鹿児島県	3	3	4	5	7	0	1	3
沖縄県	3	2	4	12	7	2	1	4
国外	26	25	32	26	25	28	32	34
外国人	53	41	31	35	70	44	55	23

資料 千葉県総合企画部統計課「千葉県毎月常住人口調査」

## (5) 県内からの転入

	平成 23年	24年	25年		平成 23年	24年	25年
千葉市	43	52	66	大網白里市	2	1	3
中央区	15	19	28	印旛郡	0	2	0
花見川区	6	8	9	酒々井町	0	2	0
稲毛区	8	5	6	栄町	0	0	0
若葉区	6	10	13	香取郡	0	0	0
緑区	4	7	4	神崎町	0	0	0
美浜区	4	3	6	多古町	0	0	0
銚子市	2	2	0	東庄町	0	0	0
市川市	21	15	24	山武郡	5	0	0
船橋市	25	6	24	九十九町	3	0	0
館山市	16	12	13	芝山町	0	0	0
木更津市	160	183	182	横芝光町	0	0	0
松戸市	10	8	13	長生郡	2	2	1
野田市	5	1	7	一宮町	1	0	0
茂原市	5	5	3	睦沢町	0	1	0
成田市	4	4	7	長生村	0	0	0
佐倉市	4	4	6	白子町	1	1	0
東金市	6	11	8	長柄村	0	0	0
旭市	1	3	2	長南町	0	0	1
習志野市	4	7	8	夷隅郡	2	1	7
柏市	6	4	8	大多喜町	1	0	4
勝浦市	0	2	3	御宿町	1	1	3
市原市	55	31	41	安房郡	3	21	8
流山市	1	5	2	鋸南町	3	21	8
八千代市	4	3	4	外国人	19	13	6
我孫子市	0	4	0				
鴨川市	9	9	13				
鎌ヶ谷市	5	4	1				
君津市	324	305	325				
富津市	-	-	-				
浦安市	3	8	2				
四街道市	3	3	4				
袖ヶ浦市	45	38	25				
八街市	1	4	0				
印西市	10	1	4				
白井市	0	1	1				
富里市	1	1	6				
南房総市	17	11	19				
匝瑳市	1	2	0				
香取市	1	2	1				
山武市	1	2	0				
いすみ市	3	1	1				

※大網白里市は平成24年以前は大網白里町の時の人数。 資料 千葉県総合企画部統計課「千葉県毎月常住人口調査」

### 3 行政区別人人口（住民基本台帳人口）

行政区	世帯数	人 口			行政区	世帯数	人 口		
		男	女	計			男	女	計
総 数	19,329	24,083	23,899	47,982	仲町	51	62	62	124
富津地区計	8,980	11,313	10,791	22,104	上町	65	79	90	169
東町	756	833	780	1,613	川向	65	82	95	177
仲町	479	611	634	1,245	弁天	82	101	105	206
西町	169	200	193	393	岩瀬一区	45	63	81	144
浜町	269	337	355	692	岩瀬二区	67	90	86	176
新町	242	306	289	595	岩瀬三区	160	195	215	410
新井	104	154	148	302	岩瀬四区	297	333	355	688
川名	169	252	240	492	岩瀬五区	132	163	169	332
篠部	246	326	344	670	千種新田一区	375	423	417	840
大堀一区	474	588	543	1,131	千種新田二区	528	603	641	1,244
大堀二区	1,278	1,616	1,505	3,121	千種新田三区	201	230	233	463
大堀五区	871	1,096	1,051	2,147	西大和田	634	861	848	1,709
青木	1,372	1,763	1,632	3,395	絹	155	211	218	429
西川	247	344	358	702	相野谷	126	177	181	358
山王	934	1,179	1,149	2,328	一色・障子谷	59	83	90	173
下飯野	188	255	263	518	上	135	203	216	419
上飯野	91	117	123	240	近藤	34	53	54	107
本郷	77	98	107	205	八田沼	94	120	135	255
二間塚	1,014	1,238	1,077	2,315	中	108	190	175	365
新富	-	-	-	-	宝竜寺	63	85	93	178
大佐和地区計	5,268	6,656	6,855	13,511	花香谷	41	63	49	112
上岩入	19	26	33	59	佐貫	130	150	164	314
下岩入	21	25	26	51	東佐貫	95	122	116	238
粟畑	46	51	57	108	亀沢	113	146	134	280
海老田	119	166	157	323	中村一区	108	137	150	287
仲荒	116	143	150	293	中村二区	109	130	131	261
寺谷	110	130	154	284	鶴岡	135	178	190	368
太田	78	115	111	226	大坪	88	125	124	249
高根	54	60	72	132	八幡	233	253	245	498
浜町	76	88	102	190	笹毛	101	141	131	272

(平成25年4月1日現在)

行政区	世帯数	人 口			行政区	世帯数	人 口		
		男	女	計			男	女	計
天羽地区計	5,081	6,114	6,253	12,367	金谷 6区	73	96	88	184
湊 1区	85	99	96	195	金谷 7区	74	87	98	185
湊 2区	252	248	276	524	金谷 8区	42	54	44	98
湊 3区	141	158	161	319	峰上 1区	138	216	211	427
湊 4区	158	188	186	374	峰上 2区	63	74	77	151
湊 5区	256	285	282	567	峰上 3区	62	96	105	201
湊 6区	186	228	247	475	峰上 4区	135	175	179	354
湊 7区	105	119	131	250	峰上 5区	53	68	63	131
湊 8区	153	206	208	414	峰上 6区	51	70	75	145
湊 9区	40	67	59	126	峰上 7区	69	90	87	177
湊 10区	133	153	159	312	峰上 8区	31	40	32	72
湊 11区	71	85	97	182	峰上 9区	33	46	42	88
湊 12区	72	91	94	185	峰上 10区	66	98	108	206
天神山 1区	129	144	139	283	峰上 11区	63	68	66	134
天神山 2区	112	140	146	286	峰上 12区	51	88	83	171
天神山 3区	45	68	65	133	峰上 13区	95	119	128	247
天神山 4区	100	129	140	269	峰上 14区	108	139	148	287
天神山 5区	92	102	112	214	峰上 15区	125	122	103	225
天神山 6区	25	32	39	71					
天神山 7区	138	141	170	311					
天神山 8区	65	80	77	157					
竹岡 1区	188	198	189	387					
竹岡 2区	124	161	165	326					
竹岡 3区	235	230	254	484					
竹岡 4区	69	108	93	201					
竹岡 5区	66	90	103	193					
竹岡 6区	123	164	159	323					
竹岡 7区	115	135	127	262					
金谷 1区	137	133	148	281					
金谷 3区	121	135	134	269					
金谷 4区	118	143	166	309					
金谷 5区	95	108	94	202					

資料 市民課

#### 4 年 齡 別 人 口 (住 民 基 本 台 帳 人 口)

(平成25年4月1日現在)

年齢	総数	男	女	年齢	総数	男	女	年齢	総数	男	女
	47,982	24,083	23,899								
0～4	1,271	650	621	20	446	246	200	62	923	490	433
5～9	1,588	838	750	21	463	257	206	63	978	504	474
10～14	1,878	980	898	22	413	232	181	64	980	485	495
15～19	2,196	1,115	1,081	23	421	241	180	65	1,062	516	546
20～24	2,220	1,249	971	24	477	273	204	66	893	467	426
25～29	2,248	1,279	969	25	446	259	187	67	517	257	260
30～34	2,207	1,163	1,044	26	458	252	206	68	745	353	392
35～39	2,755	1,507	1,248	27	431	256	175	69	769	344	425
40～44	3,022	1,603	1,419	28	443	254	189	70	769	366	403
45～49	2,877	1,468	1,409	29	470	258	212	71	805	415	390
50～54	2,946	1,521	1,425	30	407	232	175	72	711	325	386
55～59	3,416	1,834	1,582	31	450	235	215	73	649	308	341
60～64	4,464	2,315	2,149	32	440	228	212	74	571	257	314
65～69	3,986	1,937	2,049	33	410	223	187	75	646	322	324
70～74	3,505	1,671	1,834	34	500	245	255	76	610	291	319
75～79	2,928	1,363	1,565	35	457	259	198	77	651	298	353
80～84	2,354	987	1,367	36	512	269	243	78	512	235	277
85～89	1,423	440	983	37	558	318	240	79	509	217	292
90～94	553	133	420	38	584	301	283	80	540	256	284
95～99	120	25	95	39	644	360	284	81	502	213	289
100～	25	5	20	40	656	362	294	82	447	171	276
				41	597	297	300	83	449	188	261
0	213	107	106	42	606	325	281	84	416	159	257
1	253	132	121	43	562	303	259	85	334	114	220
2	257	129	128	44	601	316	285	86	338	110	228
3	266	156	110	45	642	338	304	87	309	93	216
4	282	126	156	46	446	235	211	88	228	70	158
5	309	169	140	47	539	275	264	89	214	53	161
6	304	149	155	48	616	308	308	90	166	39	127
7	311	164	147	49	634	312	322	91	125	32	93
8	326	178	148	50	563	291	272	92	113	32	81
9	338	178	160	51	600	317	283	93	89	22	67
10	359	175	184	52	569	307	262	94	60	8	52
11	324	177	147	53	616	317	299	95	43	11	32
12	373	203	170	54	598	289	309	96	27	3	24
13	415	211	204	55	620	345	275	97	23	3	20
14	407	214	193	56	702	396	306	98	14	3	11
15	440	223	217	57	624	337	287	99	13	5	8
16	429	220	209	58	723	372	351	100～	25	5	20
17	404	218	186	59	747	384	363				
18	464	230	234	60	799	422	377				
19	459	224	235	61	784	414	370				

資料 市民課

## 5 国勢調査による人口の推移

(各年10月1日現在)

区分 (旧町 村)	第1回目		2		3		4		5		6		7	
	大正9年		大正14年		昭和5年		昭和10年		昭和15年		昭和22年		昭和25年	
	世帯数	人口	世帯数	人口	世帯数	人口	世帯数	人口	世帯数	人口	世帯数	人口	世帯数	人口
総数	7,921	38,662	7,830	39,252	7,783	39,385	7,972	40,665	8,046	41,216	10,324	53,395	9,896	52,157
富津町	913	4,647	914	4,918	945	4,948	961	5,136	985	5,384	1,379	7,280	1,335	7,338
青堀町	-	-	771	4,403	830	4,707	921	5,165	951	5,357	1,175	6,644	1,147	6,546
青堀村	677	3,866	-	-	-	-	-	-	-	-	-	-	-	-
飯野村	461	2,571	445	2,448	442	2,485	451	2,539	445	2,490	517	2,929	514	2,980
大貫町	919	4,357	890	4,525	910	4,767	972	5,108	1,518	7,878	2,040	10,689	1,918	10,299
吉野村	503	2,626	492	2,556	481	2,536	484	2,611	-	-	-	-	-	-
佐貫町	781	3,688	765	3,732	748	3,631	747	3,573	728	3,535	1,017	5,011	939	4,699
湊町	767	3,446	798	3,617	769	3,528	777	3,718	801	3,669	1,086	5,197	1,011	4,824
天神山村	520	2,448	507	2,368	474	2,328	472	2,231	468	2,260	551	2,843	535	2,840
竹岡村	659	3,057	622	2,916	606	2,939	628	3,056	628	3,231	793	3,995	765	3,897
金谷村	582	2,467	545	2,447	523	2,319	518	2,279	512	2,254	612	2,812	600	2,783
環村	522	2,479	499	2,373	496	2,350	487	2,423	680	3,472	766	3,982	745	3,912
駒山村	253	1,215	243	1,191	233	1,134	222	1,114	-	-	-	-	-	-
関豊村	-	-	-	-	326	1,713	332	1,712	330	1,686	388	2,013	387	2,039
関村	134	620	119	572	-	-	-	-	-	-	-	-	-	-
豊岡村	230	1,175	220	1,186	-	-	-	-	-	-	-	-	-	-

区分 (旧町 村)	8		9		10		11		12		13		14	
	昭和30年		昭和35年		昭和40年		昭和45年		昭和50年		昭和55年		昭和60年	
	世帯数	人口	世帯数	人口	世帯数	人口	世帯数	人口	世帯数	人口	世帯数	人口	世帯数	人口
総数	9,721	51,531	9,825	49,762	10,301	48,478	11,897	52,034	13,739	56,653	14,385	56,102	15,364	56,777
富津町	3,005	16,854	3,104	16,567	3,343	16,445	4,241	19,473	-	-	-	-	-	-
大佐和町	2,777	14,526	2,778	14,059	2,962	13,971	3,452	14,894	-	-	-	-	-	-
天羽町	2,853	14,206	2,858	13,593	3,996	18,062	4,204	17,667	-	-	-	-	-	-
峰上村	1,086	5,945	1,085	5,543	-	-	-	-	-	-	-	-	-	-

区分	15		16		17		18		-		-		-	
	平成2年		平成7年		平成12年		平成17年		平成18年		平成19年		平成20年	
	世帯数	人口	世帯数	人口	世帯数	人口	世帯数	人口	世帯数	人口	世帯数	人口	世帯数	人口
総数	15,119	54,876	16,159	54,273	16,617	52,839	16,639	50,162	16,767	49,643	16,904	49,146	17,012	48,478
富津地区	6,045	21,611	6,929	22,629	7,272	22,637	7,352	21,988	7,485	21,890	7,558	21,716	7,678	21,563
大佐和地区	4,517	16,376	4,687	15,968	4,838	15,536	4,830	14,614	4,807	14,375	4,827	14,219	4,814	13,945
天羽地区	4,557	16,889	4,543	15,676	4,507	14,666	4,457	13,560	4,475	13,378	4,519	13,211	4,520	12,970

区分	-		19		-		-		-		-		20	
	平成21年		平成22年		平成23年		平成24年		平成25年		平成26年		平成27年	
	世帯数	人口	世帯数	人口	世帯数	人口	世帯数	人口	世帯数	人口	世帯数	人口	世帯数	人口
総数	17,315	48,197	17,311	48,073	17,410	47,577	17,576	47,128	17,696	46,549	-	-	-	-
富津地区	7,965	21,699	8,201	21,911	8,330	21,905	8,444	21,882	8,551	21,832	-	-	-	-
大佐和地区	4,853	13,758	4,785	13,650	4,782	13,445	4,808	13,254	4,816	12,992	-	-	-	-
天羽地区	4,497	12,740	4,325	12,512	4,298	12,227	4,324	11,992	4,329	11,725	-	-	-	-

(注) 国勢調査年以外は、推計値である。

資料 総務省統計局「国勢調査」  
県総合企画部統計課「千葉県毎月常住人口調査」



### 国勢調査による人口及び世帯数の推移

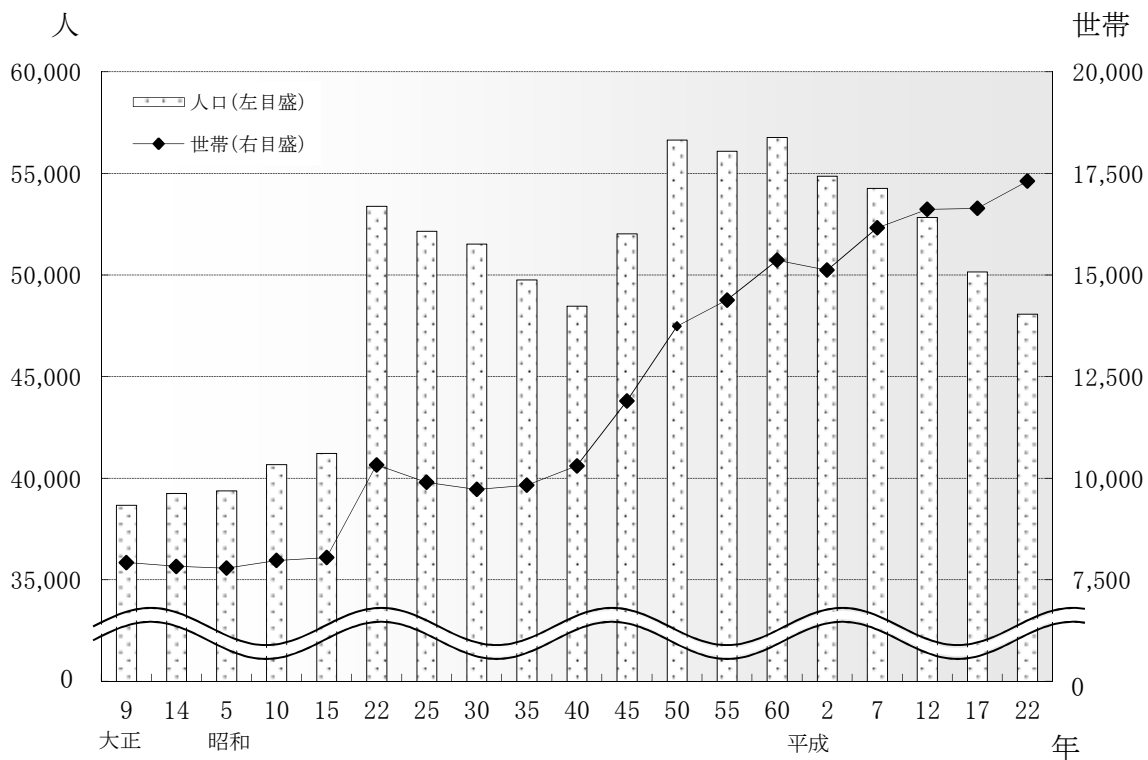

### 旧3町別人口の推移 (平成9年～平成23年)

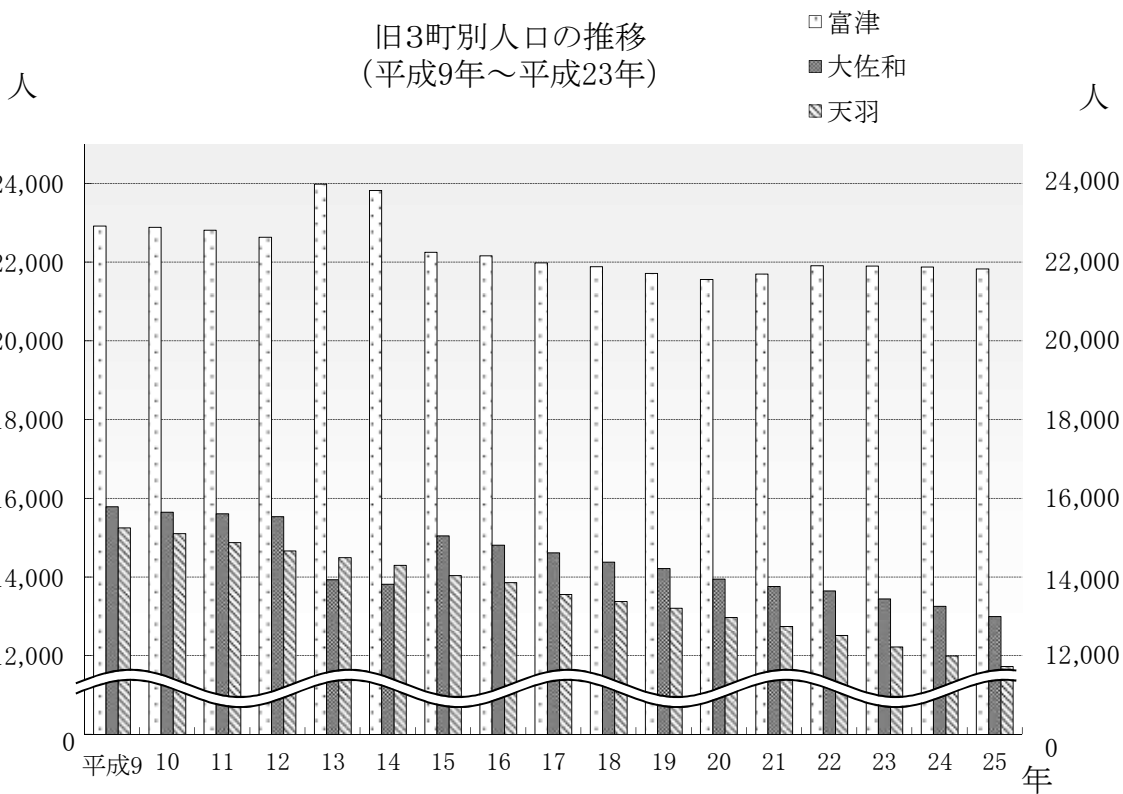

## 6 外国人登録人口

### (1)市 内

(各年12月31日現在)

年	総 数	国 籍							
		朝 韓	鮮 国	中 国	フィリピン	ブラジル	ペルー	アメリカ	タイ
平成 17 年	307	79	51	103	13	2	4	12	43
18	309	84	57	70	25	5	5	15	48
19	317	83	64	78	20	4	4	17	47
20	355	89	70	80	31	3	8	17	57
21	348	88	61	75	31	4	8	15	66
22	354	85	72	72	43	4	7	15	56
23	338	79	76	69	37	3	6	17	51
24	328	80	74	64	37	3	6	13	51
25	335	81	67	62	41	3	5	14	62

資料 市民課

### (2)県 内

年	総 数	国 籍							
		朝 韓	鮮 国	中 国	フィリピン	ブラジル	ペルー	アメリカ	タイ
平成 15 年	95,391	18,083	28,193	15,978	6,762	3,668	2,264	4,940	15,503
16	97,925	18,066	29,824	16,360	6,719	3,647	2,277	5,079	15,953
17	101,372	18,266	31,931	16,532	6,564	3,658	2,322	5,230	16,869
18	102,890	18,185	33,911	16,769	6,235	3,570	2,210	5,362	16,648
19	107,193	18,483	37,453	17,091	5,837	3,547	2,279	5,439	17,064
20	113,024	18,886	41,703	17,324	6,095	3,503	2,318	5,511	17,684
21	116,958	18,924	44,986	17,662	5,739	3,525	2,308	5,516	18,298
22	115,675	18,465	45,946	17,104	5,048	3,451	2,214	5,328	18,119
23	110,627	17,558	43,943	16,431	4,358	3,259	2,084	5,406	17,588

(注)この表は外国人登録法に基づき登録された各年12月31日現在の数値である。

資料 千葉県総合企画部統計課「千葉県統計年鑑」

7 年 齡 ・ 男 女 別 人 口

年 齡	昭和60年			平成2年			平成7年		
	総 数	男	女	総 数	男	女	総 数	男	女
総 数	56,777	28,378	28,399	54,876	27,193	27,683	54,273	26,886	27,387
0～4 歳	2,961	1,484	1,477	2,443	1,236	1,207	2,151	1,127	1,024
5～9	3,742	1,937	1,805	3,126	1,588	1,538	2,752	1,416	1,336
10～14	4,846	2,436	2,410	3,776	1,959	1,817	3,281	1,654	1,627
15～19	4,349	2,399	1,950	4,667	2,466	2,201	3,455	1,772	1,683
20～24	3,282	1,634	1,648	2,957	1,444	1,513	3,544	1,708	1,836
25～29	3,173	1,742	1,431	2,891	1,486	1,405	2,966	1,616	1,350
30～34	3,804	1,991	1,813	2,947	1,584	1,363	2,949	1,548	1,401
35～39	4,848	2,526	2,322	3,780	1,950	1,830	3,135	1,657	1,478
40～44	4,218	2,137	2,081	4,794	2,502	2,292	3,937	2,060	1,877
45～49	3,902	2,048	1,854	4,080	2,034	2,046	4,822	2,499	2,323
50～54	3,911	2,043	1,868	3,858	1,993	1,865	4,056	2,026	2,030
55～59	3,699	1,820	1,879	3,785	1,950	1,835	3,772	1,930	1,842
60～64	2,814	1,242	1,572	3,528	1,705	1,823	3,675	1,861	1,814
65～69	2,333	958	1,375	2,686	1,156	1,530	3,399	1,608	1,791
70～74	1,997	831	1,166	2,086	826	1,260	2,461	1,016	1,445
75～79	1,494	637	857	1,686	658	1,028	1,779	674	1,105
80～84	893	328	565	1,069	412	657	1,276	452	824
85～89	403	152	251	492	152	340	639	208	431
90～94	89	26	63	178	69	109	189	46	143
95～99	19	7	12	24	4	20	32	8	24
100歳以上	-	-	-	2	-	2	3	-	3
年齢不詳	-	-	-	21	19	2	-	-	-
(再掲)									
15歳未満	11,549	5,857	5,692	9,345	4,783	4,562	8,184	4,197	3,987
15～64歳	38,000	19,582	18,418	37,287	19,114	18,173	36,311	18,677	17,634
65歳以上	7,228	2,939	4,289	8,223	3,277	4,946	9,778	4,012	5,766
年齢別割合									
15歳未満	20.3	20.6	20.0	17.0	17.6	16.5	15.1	15.6	14.6
15～64歳	66.9	69.0	64.9	67.9	70.3	65.6	66.9	69.5	64.4
65歳以上	12.7	10.4	15.1	15.0	12.1	17.9	18.0	14.9	21.1
平均年齢	37.6	36.3	38.8	40.0	38.6	41.3	42.1	40.7	43.5

(各年10月1日現在)

年 齢	平成12年			平成17年			平成22年		
	総数	男	女	総数	男	女	総数	男	女
総数	52,839	26,139	26,700	50,162	24,782	25,380	48,073	24,130	23,943
0～4 歳	1,965	1,022	943	1,511	784	727	1,316	688	628
5～9	2,380	1,220	1,160	2,041	1,069	972	1,637	860	777
10～14	2,846	1,461	1,385	2,408	1,217	1,191	2,056	1,061	995
15～19	2,954	1,495	1,459	2,565	1,316	1,249	2,186	1,128	1,058
20～24	2,725	1,398	1,327	2,251	1,114	1,137	2,094	1,173	921
25～29	3,276	1,725	1,551	2,426	1,326	1,100	2,152	1,192	960
30～34	2,854	1,504	1,350	2,908	1,534	1,374	2,311	1,278	1,033
35～39	2,996	1,538	1,458	2,786	1,452	1,334	2,912	1,535	1,377
40～44	3,152	1,670	1,482	2,968	1,521	1,447	2,796	1,488	1,308
45～49	3,874	2,021	1,853	3,165	1,667	1,498	2,968	1,515	1,453
50～54	4,730	2,421	2,309	3,794	1,996	1,798	3,144	1,686	1,458
55～59	3,995	1,972	2,023	4,637	2,370	2,267	3,829	2,031	1,798
60～64	3,651	1,856	1,795	3,944	1,924	2,020	4,636	2,350	2,286
65～69	3,465	1,718	1,747	3,530	1,765	1,765	3,813	1,828	1,985
70～74	3,110	1,401	1,709	3,200	1,536	1,664	3,289	1,590	1,699
75～79	2,191	835	1,356	2,750	1,154	1,596	2,806	1,296	1,510
80～84	1,428	485	943	1,745	623	1,122	2,201	856	1,345
85～89	833	267	566	984	293	691	1,249	378	871
90～94	329	97	232	418	88	330	465	112	353
95～99	54	12	42	120	32	88	124	24	100
100歳以上	6	1	5	11	1	10	27	4	23
年齢不詳	25	20	5	-	-	-	62	57	5
(再掲)									
15歳未満	7,191	3,703	3,488	5,960	3,070	2,890	5,009	2,609	2,400
15～64歳	34,207	17,600	16,607	31,444	16,220	15,224	29,028	15,376	13,652
65歳以上	11,416	4,816	6,600	12,758	5,492	7,266	13,974	6,088	7,886
年齢別割合									
15歳未満	13.6	14.2	13.1	11.9	12.4	11.4	10.4	10.8	10.0
15～64歳	64.8	67.4	62.2	62.7	65.5	60.0	60.4	63.7	57.0
65歳以上	21.6	18.4	24.7	25.4	22.2	28.6	29.1	25.2	32.9
平均年齢	44.4	42.9	45.9	47.1	45.5	48.7	49.3	47.5	51.1

資料 総務省統計局「国勢調査」

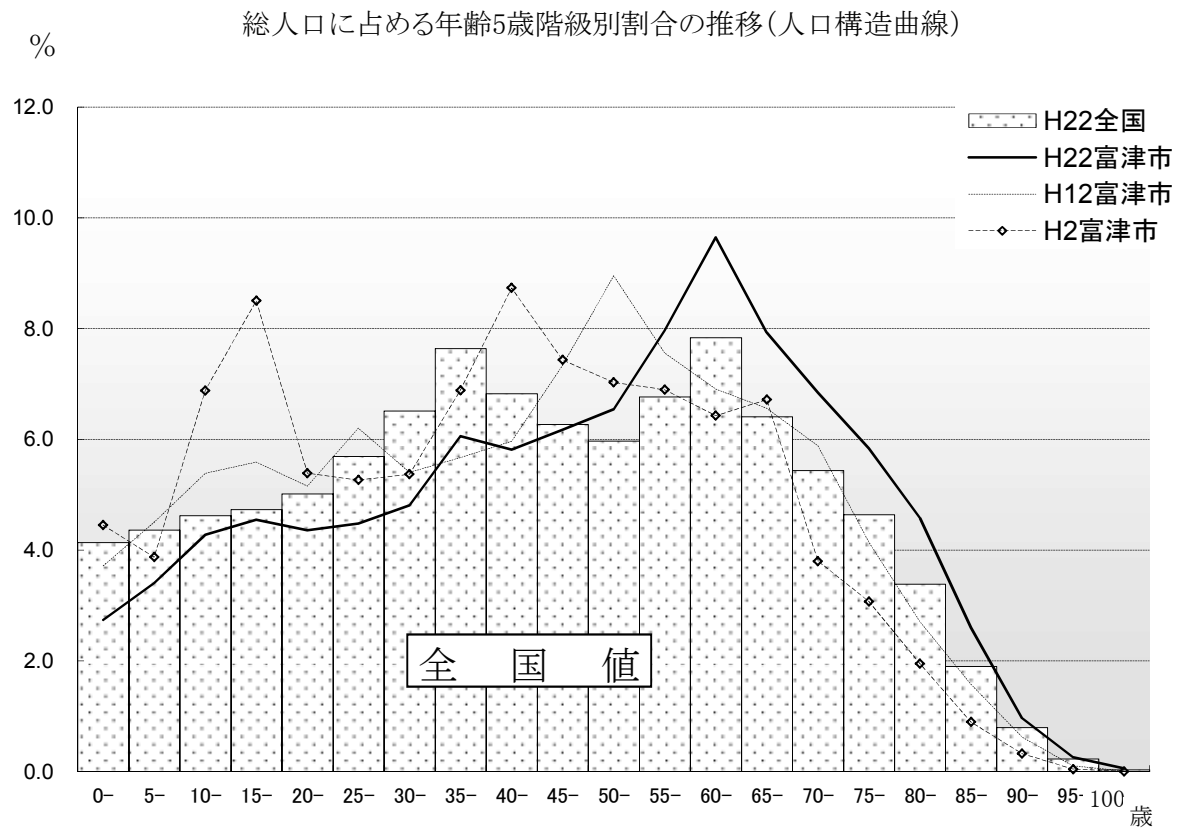
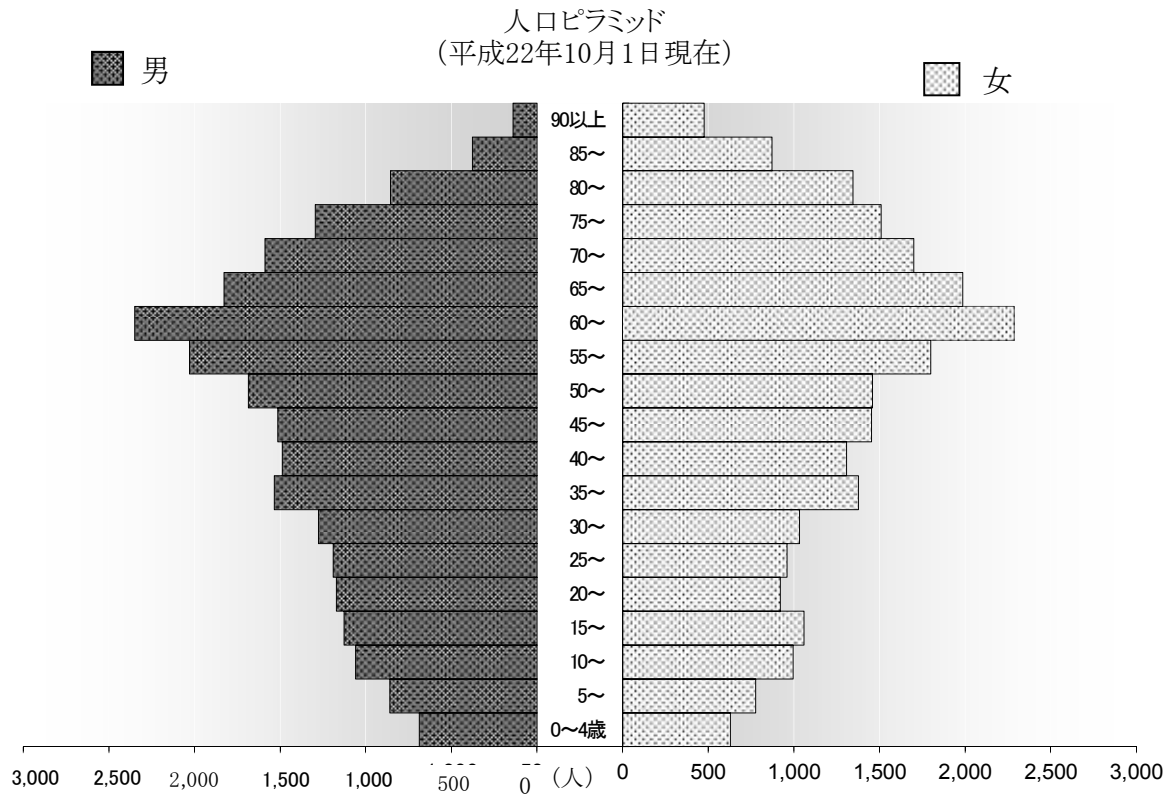

15歳未満及び65歳以上人口並びに平均年齢の推移(昭和60年～平成22年)

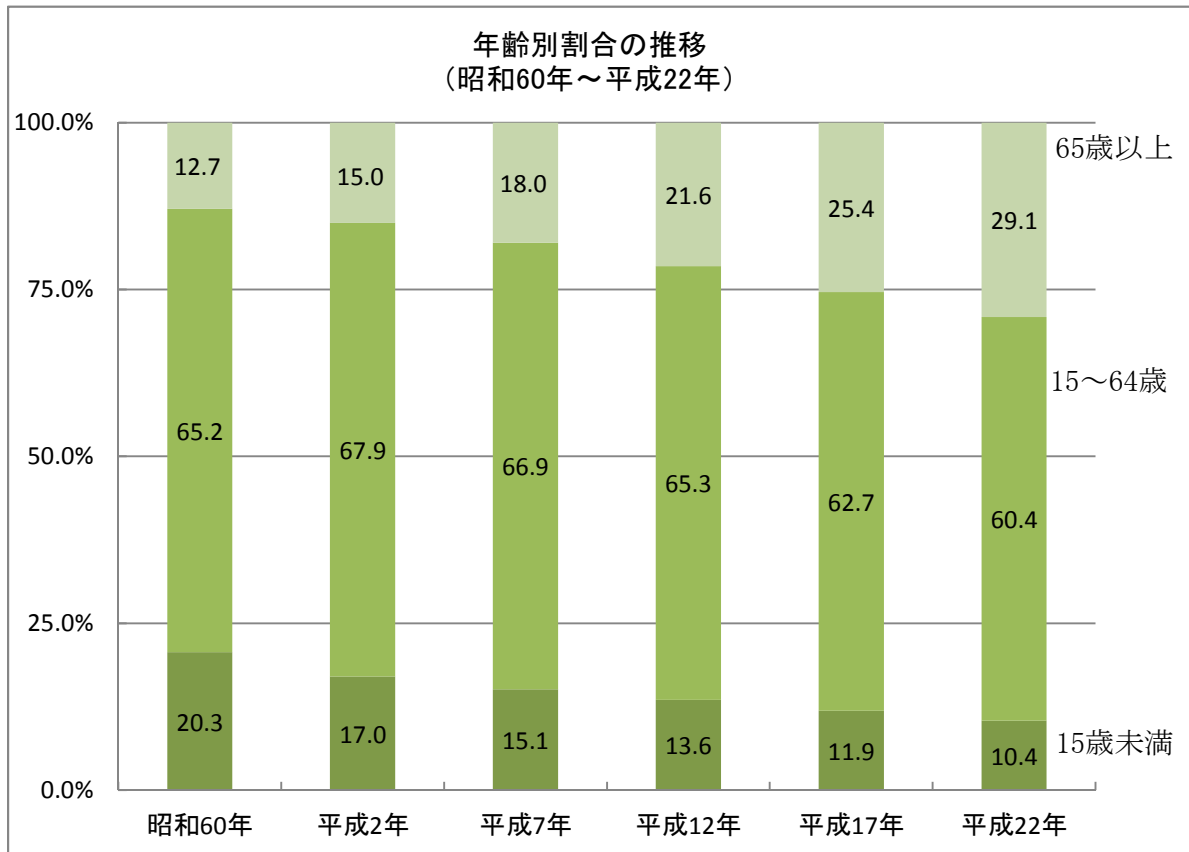
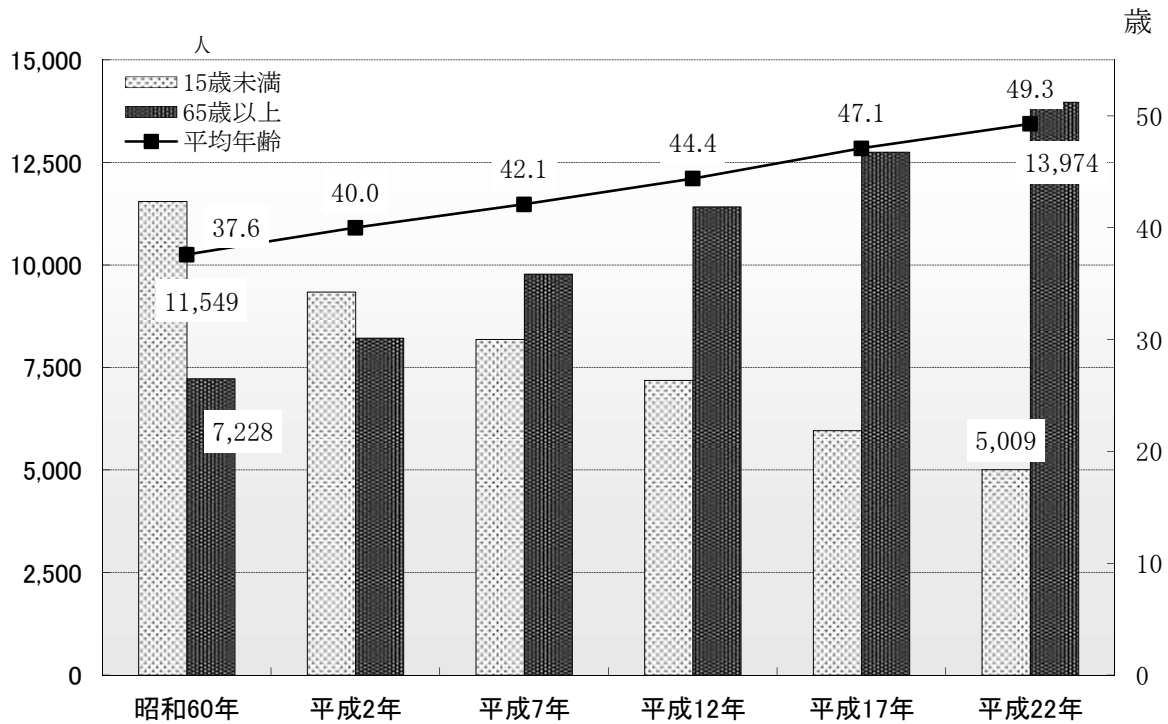

## 8 国勢調査区別・男女別人口及び世帯数

(平成22年10月1日現在)

地域名	総数 (人)	男 (人)	女 (人)	世帯数 (世帯)	地域名	総数 (人)	男 (人)	女 (人)	世帯数 (世帯)
<b>富津市計</b>	<b>48,073</b>	<b>24,130</b>	<b>23,943</b>	<b>17,311</b>					
富津地区	21,911	11,277	10,634	8,201	天羽地区	12,512	6,150	6,362	4,325
富津	4,434	2,238	2,196	1,658	湊	1,960	958	1,002	779
新井	315	163	152	95	数馬	465	229	236	163
川名	645	283	362	159	岩坂	280	136	144	87
篠部	650	311	339	199	更和	379	192	187	121
大堀	3,737	1,921	1,816	1,372	加藤	153	77	76	44
大堀一丁目	612	348	264	309	望井	333	163	170	132
大堀二丁目	1,047	567	480	461	台原	183	85	98	61
大堀三丁目	788	397	391	309	桜井	192	95	97	63
青木	3,322	1,759	1,563	1,264	海良	285	145	140	106
西川	716	348	368	231	売津	283	143	140	102
下飯野	2,215	1,171	1,044	890	花輪	126	66	60	43
上飯野	751	356	395	225	不入斗	275	138	137	87
本郷	158	74	84	50	長崎	220	102	118	78
前久保	43	22	21	12	横山	74	34	40	24
二間塚	2,478	1,319	1,159	967	相川	326	155	171	92
新富	-	-	-	-	梨沢	156	84	72	60
大佐和地区	13,650	6,703	6,947	4,785	竹岡	1,563	769	794	531
小久保	2,395	1,163	1,232	824	菽生	619	306	313	218
岩瀬	1,711	823	888	650	金谷	1,560	752	808	554
千種新田	2,617	1,292	1,325	1,051	上後	235	117	118	72
西大和田	1,662	834	828	570	関尻	179	86	93	50
絹	449	218	231	144	小志駒	54	28	26	18
相野谷	355	178	177	107	岩本	106	52	54	34
一色	25	11	14	8	山脇	44	20	24	10
障子谷	142	67	75	45	田原	160	77	83	45
上	474	220	254	112	押切	250	122	128	21
近藤	107	52	55	33	大森	92	47	45	93
八田沼	254	123	131	83	寺尾	63	33	30	24
中	371	189	182	97	恩田	70	36	34	24
宝竜寺	176	84	92	60	東大和田	146	71	75	50
花ヶ谷	142	78	64	43	田倉	181	92	89	62
佐貫	501	250	251	230	高溝	77	39	38	25
亀田	812	400	412	238	宇藤原	79	44	35	30
亀沢	315	152	163	86	志駒	211	101	110	61
鶴岡	370	184	186	119	山中	140	71	69	61
八幡	500	246	254	193	大川崎	40	20	20	15
笹毛	272	139	133	92	大田和	119	59	60	29
					関	115	57	58	42
					豊岡	719	349	370	214

注) 1 押切には六野を含む。

2 豊岡には御代原を含む。

資料 総務省統計局「国勢調査」

9 国勢調査区別・年齢階級別人口及び構成比

地域名	年齢階級別人口(人)				年齢階級別構成比(%)			平均年齢(歳)
	総数	15歳未満	15～64歳	65歳以上	15歳未満	15～64歳	65歳以上	
富津市計	48,073	5,009	29,028	13,974	11.9	62.7	25.4	49.3
富津地区計	21,911	2,527	13,837	5,490	11.5	63.2	25.1	46.7
富津	4,434	453	2,746	1,235	10.2	61.9	27.9	48.6
新井	315	30	190	95	9.5	60.3	30.2	51.0
川名	645	49	338	258	7.6	52.4	40.0	55.6
篠部	650	63	385	202	9.7	59.2	31.1	50.2
大堀	6,184	788	3,952	1,405	12.7	63.9	22.7	45.1
青木	3,322	481	2,217	612	14.5	66.7	18.4	42.4
西川	716	70	457	189	9.8	63.8	26.4	49.4
下飯野	2,215	251	1,489	470	11.3	67.2	21.2	45.9
上飯野	751	84	405	262	11.2	53.9	34.9	51.0
本郷	158	13	104	41	8.2	65.8	25.9	49.7
前久保	43	1	30	12	2.3	69.8	27.9	53.8
二間塚	2,478	244	1,524	709	9.8	61.5	28.6	47.9
新富	-	-	-	-	-	-	-	-
大佐和地区計	13,650	1,341	8,177	4,127	9.8	59.9	30.2	50.1
小久保	2,395	225	1,418	749	9.4	59.2	31.3	51.0
岩瀬	1,711	184	1,019	508	10.8	59.6	29.7	49.5
千種新田	2,617	232	1,572	811	8.9	60.1	31.0	50.1
西大和田	1,662	184	1,058	420	11.1	63.7	25.3	47.7
絹	449	59	296	94	13.1	65.9	20.9	44.7
相野谷	355	27	236	92	7.6	66.5	25.9	50.7
一色	25	2	15	8	8.0	60.0	32.0	55.7
障子谷	142	14	92	36	9.9	64.8	25.4	47.8
上	474	48	255	171	10.1	53.8	36.1	52.7
近藤	107	6	63	38	5.6	58.9	35.5	52.0
八田沼	254	28	167	59	11.0	65.7	23.2	47.0
中	371	42	223	106	11.3	60.1	28.6	48.0
宝竜寺	176	21	98	57	11.9	55.7	32.4	49.3
花香谷	142	15	92	35	10.6	64.8	24.6	46.8
佐貫	501	49	286	166	9.8	57.1	33.1	52.1
亀田	812	91	482	239	11.2	59.4	29.4	49.6
亀沢	315	21	152	142	6.7	48.3	45.1	57.7
鶴岡	370	37	220	113	10.0	59.5	30.5	49.8
八幡	500	32	280	188	6.4	56.0	37.6	54.4
笹毛	272	24	153	95	8.8	56.3	34.9	53.6



(平成22年10月1日現在)

地域名	年齢階級別人口(人)				年齢階級別構成比(%)			平均年齢(歳)
	総数	15歳未満	15～64歳	65歳以上	15歳未満	15～64歳	65歳以上	
天羽地区計	12,512	1,141	7,014	4,357	9.1	56.1	34.8	52.9
湊	1,960	227	1,039	694	11.6	53.0	35.4	51.6
数馬	465	48	288	129	10.3	61.9	27.7	49.0
岩坂	280	26	167	87	9.3	59.6	31.1	50.7
更和	379	50	235	94	13.2	62.0	24.8	47.3
加藤	153	19	98	36	12.4	64.1	23.5	47.5
望井	333	26	208	99	7.8	62.5	29.7	51.7
台原	183	15	112	56	8.2	61.2	30.6	52.2
桜井	192	13	120	59	6.8	62.5	30.7	53.5
海良	285	30	159	96	10.5	55.8	33.7	50.5
壳津	283	38	154	91	13.4	54.4	32.2	48.5
花輪	126	14	77	35	11.1	61.1	27.8	47.9
不入斗	275	30	157	88	10.9	57.1	32.0	53.0
長崎	220	12	137	71	5.5	62.3	32.3	53.7
横山	74	6	46	22	8.1	62.2	29.7	51.0
相川	326	20	194	112	6.1	59.5	34.4	55.1
梨沢	156	1	81	74	0.6	51.9	47.4	60.8
竹岡	1,563	127	881	555	8.1	56.4	35.5	53.8
萩生	619	47	336	236	7.6	54.3	38.1	54.0
金谷	1,560	111	784	665	7.1	50.3	42.6	56.4
上後	235	24	149	62	10.2	63.4	26.4	49.4
関尻	179	17	112	50	9.5	62.6	27.9	49.7
小志駒	54	6	29	19	11.1	53.7	35.2	54.8
岩本	106	9	55	42	8.5	51.9	39.6	57.2
山脇	44	5	22	17	11.4	50.0	38.6	47.8
田原	160	20	88	52	12.5	55.0	32.5	49.5
押切	250	30	143	77	12.0	57.2	30.8	50.5
大森	92	9	50	33	9.8	54.3	35.9	54.5
寺尾	63	4	34	25	6.3	54.0	39.7	54.5
恩田	70	6	44	20	8.6	62.9	28.6	50.3
東大和田	146	17	79	50	11.6	54.1	34.2	51.5
田倉	181	16	98	67	8.8	54.1	37.0	52.3
高溝	77	7	47	23	9.1	61.0	29.9	50.5
宇藤原	79	3	49	27	3.8	62.0	34.2	55.6
志駒	211	20	120	71	9.5	56.9	33.6	52.5
山中	140	3	63	74	2.1	45.0	52.9	63.2
大川崎	40	1	26	13	2.5	65.0	32.5	58.6
大田和	119	14	74	31	11.8	62.2	26.1	48.4
関	115	17	66	32	14.8	57.4	27.8	49.2
豊岡	719	53	393	273	7.4	54.7	38.0	56.5

(注)総数には年齢不詳者も含む。

資料 総務省統計局「国勢調査」

## 10 県内市町村別人口と世帯

区 分	世 帯 数		人 口					
	平成24年	平成25年	総数		男		女	
	平成24年	平成25年	平成24年	平成25年	平成24年	平成25年	平成24年	平成25年
県 計	2,552,443	2,557,113	6,196,762	6,143,910	3,084,835	3,057,526	3,111,927	3,086,384
市 計	2,455,813	2,479,018	5,929,618	5,929,613	2,954,277	2,952,964	2,975,341	2,976,649
郡 計	96,630	78,095	267,144	214,297	130,558	104,562	136,586	109,735
千 葉 市	413,248	416,744	964,196	964,595	480,543	480,655	483,653	483,940
中 央 区	95,274	96,238	201,055	202,213	101,555	102,080	99,500	100,133
花 見 川 区	76,667	77,485	179,683	179,698	89,394	89,369	90,289	90,329
稲 毛 区	69,116	69,474	157,150	156,612	78,399	78,199	78,751	78,413
若 葉 区	62,771	63,192	151,628	151,165	76,326	76,159	75,302	75,006
緑 区	46,174	46,990	125,110	125,956	61,691	62,042	63,419	63,914
美 浜 区	63,246	63,365	149,570	148,951	73,178	72,806	76,392	76,145
銚 子 市	26,743	26,613	67,712	66,493	32,633	32,030	35,079	34,463
市 川 市	219,615	221,014	469,146	469,468	235,672	235,750	233,474	233,718
船 橋 市	265,903	268,973	612,746	615,944	307,818	309,045	304,928	306,899
館 山 市	20,355	20,308	48,609	47,951	23,269	22,884	25,340	25,067
木 更 津 市	51,564	52,345	130,667	131,402	65,982	66,246	64,685	65,156
松 戸 市	210,416	211,309	480,653	480,286	238,221	237,804	242,432	242,482
野 田 市	59,788	60,273	155,646	154,940	78,113	77,709	77,533	77,231
茂 原 市	35,859	36,205	91,122	90,776	44,832	44,678	46,290	46,098
成 田 市	54,278	55,126	129,933	130,642	65,372	65,698	64,561	64,944
佐 倉 市	66,556	67,261	172,215	171,779	84,364	84,180	87,851	87,599
東 金 市	24,878	25,209	61,299	61,251	30,594	30,580	30,705	30,671
旭 市	23,500	23,668	68,191	67,715	33,317	33,078	34,874	34,637
習 志 野 市	71,469	72,483	165,360	166,740	83,461	84,069	81,899	82,671
柏 市	165,763	168,216	404,942	406,617	200,986	201,816	203,956	204,801
勝 浦 市	9,098	9,058	20,015	19,643	10,238	10,012	9,777	9,631
市 原 市	113,986	114,697	278,572	277,146	142,415	141,763	136,157	135,383
流 山 市	67,337	68,610	167,393	169,371	83,295	84,142	84,098	85,229
八 千 代 市	75,497	75,725	189,924	190,031	93,739	93,629	96,185	96,402
我 孫 子 市	53,648	54,035	132,301	131,788	64,653	64,437	67,648	67,351
鴨 川 市	14,556	14,611	34,978	34,605	16,553	16,350	18,425	18,255
鎌 ヶ 谷 市	43,293	43,633	108,814	108,564	53,604	53,412	55,210	55,152
君 津 市	34,684	35,017	88,035	87,420	44,913	44,630	43,122	42,790
富 津 市	17,599	17,701	47,036	46,443	23,664	23,409	23,372	23,034
浦 安 市	70,561	71,590	162,286	162,700	80,672	80,635	81,614	82,065
四 街 道 市	33,972	34,594	88,450	89,070	43,868	44,209	44,582	44,861
袖 ヶ 浦 市	22,207	22,531	60,612	60,842	30,623	30,767	29,989	30,075
八 街 市	25,997	26,296	71,965	71,287	36,038	35,779	35,927	35,508
印 西 市	31,300	31,988	90,635	91,271	44,826	45,128	45,809	46,143
白 井 市	22,006	22,422	61,246	61,555	30,469	30,581	30,777	30,974
富 里 市	19,666	19,930	50,092	49,960	25,325	25,235	24,767	24,725
南 房 総 市	15,493	15,450	40,803	40,169	19,341	19,035	21,462	21,134
匝 瑳 市	13,051	13,274	38,867	38,523	19,027	18,872	19,840	19,651
香 取 市	27,595	27,709	80,688	79,485	39,562	38,994	41,126	40,491
山 武 市	19,485	19,523	54,577	53,728	26,935	26,586	27,642	27,142
い す み 市	14,847	14,877	39,892	39,413	19,340	19,137	20,552	20,276
大 網 白 里 市	-	18,807	-	49,734	-	24,511	-	25,223

(各年12月1日現在)

区 分	世 帯 数		人 口					
			総 数		男		女	
	平成24年	平成25年	平成24年	平成25年	平成24年	平成25年	平成24年	平成25年
印 旛 郡	16,841	17,011	42,878	42,497	21,051	20,854	21,827	21,643
酒々井町	8,821	8,977	21,175	21,164	10,540	10,518	10,635	10,646
栄 町	8,020	8,034	21,703	21,333	10,511	10,336	11,192	10,997
香 取 郡	11,928	11,968	36,607	36,086	18,158	17,923	18,449	18,163
神 崎 町	2,181	2,196	6,375	6,318	3,191	3,159	3,184	3,159
多 古 町	5,134	5,116	15,501	15,191	7,718	7,567	7,783	7,624
東 庄 町	4,613	4,656	14,731	14,577	7,249	7,197	7,482	7,380
山 武 郡	35,870	17,102	99,138	48,408	48,506	23,539	50,632	24,869
大網白里町	18,642	-	49,984	-	24,610	-	25,374	-
九十九里町	6,517	6,465	17,235	16,849	8,309	8,151	8,926	8,698
芝 山 町	2,471	2,457	7,701	7,607	3,781	3,725	3,920	3,882
横 芝 光 町	8,240	8,180	24,218	23,952	11,806	11,663	12,412	12,289
長 生 郡	21,750	21,815	61,903	61,119	30,119	29,747	31,784	31,372
一 宮 町	4,444	4,474	11,898	11,878	5,817	5,810	6,081	6,068
睦 沢 町	2,425	2,453	7,162	7,108	3,395	3,357	3,767	3,751
長 生 村	5,150	5,161	14,659	14,542	7,174	7,110	7,485	7,432
白 子 町	4,278	4,258	11,768	11,524	5,767	5,660	6,001	5,864
長 柄 村	2,637	2,642	7,781	7,625	3,789	3,717	3,992	3,908
長 南 町	2,816	2,827	8,635	8,442	4,177	4,093	4,458	4,349
夷 隅 郡	6,768	6,729	18,007	17,755	8,598	8,458	9,409	9,297
大多喜町	3,602	3,529	10,357	10,129	5,005	4,876	5,352	5,253
御 宿 町	3,166	3,200	7,650	7,626	3,593	3,582	4,057	4,044
安 房 郡	3,473	3,470	8,611	8,432	4,126	4,041	4,485	4,391
鋸 南 町	3,473	3,470	8,611	8,432	4,126	4,041	4,485	4,391

(注)平成25年1月1日より大網白里町から大網白里市となる。 資料 千葉県総合企画部統計課「千葉県毎月常住人口調査」

## 11 夜間人口及び昼間人口

(各年10月1日現在)

年	夜間人口 (常住人口)	昼間人口(従 業地・通学地人 口)	夜間人口に対す る昼間人口の割 合	流入人口 (他市区町村から の通勤通学者)	流出人口 (他市区町村へ の通勤通学者)	流出入人口 の差
昭和 60 年	56,777	49,550	87.3	4,455	11,682	△ 7,227
平成 2 年	54,876	47,468	86.5	5,577	12,985	△ 7,408
7	54,273	48,160	88.7	7,166	13,279	△ 6,113
12	52,839	47,537	90.0	7,374	12,676	△ 5,302
17	50,162	44,471	88.7	7,039	12,730	△ 5,691
22	48,073	44,141	91.8	7,994	11,926	△ 3,932

資料 総務省統計局「国勢調査」

## 12 常住地による従業・通学市区町村別15歳以上就業者及び通学者数

市内・県内・県外

(各年10月1日現在)

常住地、就業・通学市区町村	平成 17 年			平成 22 年		
	総数	就業者	通学者	総数	就業者	通学者
当地に常住する就業者・通学者	27,570	25,294	2,276	25,050	23,066	1,984
富津市で従業・通学	14,907	14,070	837	12,709	12,044	665
自 宅	5,048	5,048	-	3,687	3,687	-
自 宅 外	9,859	9,022	837	9,022	8,357	665
※ 他市区町村で従業・通学	12,663	11,224	1,439	12,206	10,893	1,313
県 内	11,978	10,718	1,260	11,215	10,115	1,100
君 津 市	4,958	4,711	247	5,043	4,799	244
木 更 津 市	3,729	3,199	530	3,355	2,899	456
千 葉 市	952	792	160	814	648	166
市 原 市	806	752	54	673	651	22
袖ヶ浦市	705	620	85	623	548	75
館 山 市	234	192	42	178	156	22
船 橋 市	94	74	20	59	46	13
鋸 南 町	80	80	-	80	80	-
鴨 川 市	78	71	7	63	59	4
習 志 野 市	60	16	44	70	20	50
市 川 市	56	28	28	53	24	29
浦 安 市	27	25	2	32	26	6
※南房総市 (富山町)	22	22	-	57	57	-
茂 原 市	21	21	-	17	17	-
その他の市町村	156	115	41	98	85	13

常住地、就業・通学市区町村		平成17年			平成22年		
		総数	就業者	通学者	総数	就業者	通学者
県外		685	506	179	641	481	160
	東京都	536	391	145	494	371	123
	特別区部	504	373	131	473	364	109
	千代田区	81	61	20	64	42	22
	中央区	66	64	2	47	46	1
	港区	42	38	4	60	54	6
	新宿区	42	26	16	27	20	7
	文京区	16	5	11	27	8	19
	台東区	17	14	3	9	8	1
	墨田区	16	8	8	17	13	4
	江東区	47	47	-	36	36	-
	品川区	21	18	3	41	35	6
	大田区	25	18	7	24	21	3
	世田谷区	14	5	9	14	8	6
	渋谷区	30	18	12	32	16	16
	豊島区	20	7	13	19	10	9
	足立区	3	3	-	5	4	1
	葛飾区	6	3	3	7	6	1
	江戸川区	26	13	13	19	16	3
	その他の区	32	25	7	25	21	4
	その他の市町村	32	18	14	21	7	14
	神奈川県	96	74	22	104	78	26
	横浜市	39	27	12	50	35	15
	川崎市	38	33	5	38	35	3
	その他の市町村	19	14	5	16	8	8
	埼玉県	17	10	7	17	11	6
	その他の都道府県	36	31	5	26	21	5

※他市区町村で従業・通学の合計には、県内・県外その他、不詳を含む。

総務省統計局「国勢調査」

※平成18年3月、安房郡7町村合併により、南房総市となる。

### 13 高齢者のいる世帯の状況

#### (1) 親族人員別65歳以上世帯員のいる一般世帯数, 一般世帯人員及び65歳以上人員

(平成22年10月1日現在)

65歳以上親族のいる一般世帯	総数	親族人員が						
		1人	2	3	4	5	6	7人以上
世帯数	9,142	1,604	3,086	1,773	1,044	785	541	309
世帯人員	26,730	1,604	6,172	5,319	4,176	3,925	3,246	2,288
65歳以上親族人員	13,311	1,604	4,849	2,761	1,545	1,141	874	537
世帯数の割合	100.0	17.5	33.8	19.4	11.4	8.6	5.9	3.4

(注)住居の種類・住宅の関係「不詳」を含む。

資料 総務省統計局「国勢調査」

#### (2) 夫の年齢, 妻の年齢別夫婦のみの世帯数

(平成22年10月1日現在)

	総数	妻が						
		60歳未満	60～64歳	65～69	70～74	75～79	80～84	85歳以上
総数	3,446	960	748	705	529	323	144	37
夫が 60歳未満	733	682	43	7	1	-	-	-
60～64歳	600	225	331	37	6	1	-	-
65～69歳	647	44	299	261	38	4	-	1
70～74歳	662	8	67	331	222	29	4	1
75～79歳	472	1	6	62	235	154	13	1
80～84	251	-	1	7	24	127	82	10
85歳以上	81	-	1	-	3	8	45	24

資料 総務省統計局「国勢調査」

#### (3) 年齢(5歳階級), 男女別高齢単身者数

(平成22年10月1日現在)

	平成12年			平成17年			平成22年		
	総数	男	女	総数	男	女	総数	男	女
総数	961	286	675	1,249	418	831	1,604	586	1,018
65～69歳	266	115	151	291	134	157	412	210	202
70～74	269	73	196	301	107	194	348	131	217
75～79	216	57	159	306	79	227	336	117	219
80～84	135	27	108	213	64	149	300	74	226
85歳以上	75	14	61	138	34	104	208	54	154
(再掲)									
60歳以上	1,191	410	781	1,590	614	976	2,097	896	1,201

資料 総務省統計局「国勢調査」

(4) 延べ面積、住宅の所有の関係別住宅に住む65歳以上世帯員のいる一般世帯数

(平成22年10月1日現在)

	総数	主 世 帯					間 借 り
		総 数	持 ち 家	公 営・ 都市機構・ 公社の借家	民 営 の 借 家	給 与 住 宅	
総 数	9,103	9,057	8,378	125	519	35	46
0 ～ 19 m <sup>2</sup>	42	36	-	13	20	3	6
20 ～ 29	147	140	74	18	45	3	7
30 ～ 39	253	245	85	28	127	5	8
40 ～ 49	379	373	250	6	106	11	6
50 ～ 59	403	398	283	54	59	2	5
60 ～ 69	526	522	473	4	43	2	4
70 ～ 79	574	569	533	1	32	3	5
80 ～ 89	570	567	549	-	17	1	3
90 ～ 99	926	924	899	1	22	2	2
100 ～ 119	1,257	1,257	1,238	-	18	1	-
120 ～ 149	1,747	1,747	1,729	-	17	1	-
150 ～ 199	1,579	1,579	1,569	-	10	-	-
200 ～ 249	446	446	444	-	2	-	-
250 m <sup>2</sup> 以 上	254	254	252	-	1	1	-

資料 総務省統計局「国勢調査」

(5) 住居の種類・住宅の所有の関係別65歳以上世帯員のいる一般世帯数・人員

(平成22年10月1日現在)

	総数	主 世 帯					間 借 り
		総 数	持 ち 家	公 営・ 都市機構・ 公社の借家	民 営 の 借 家	給 与 住 宅	
世帯数(世帯)	9,103	9,057	8,378	125	519	35	46
世帯人員(人)	26,659	26,588	25,339	196	973	80	71
65歳以上世帯人員(人)	13,261	13,208	12,349	153	662	44	53
1世帯当たり人員(人)	2.93	2.94	3.02	1.57	1.87	2.29	1.54

資料 総務省統計局「国勢調査」

### 3 労働力

#### 1 産業大分類別・就業者数

(各年10月1日現在)

産業別	平成 17 年		平成 22 年		産業別	平成 17 年		平成 22 年	
	就業者数 人	構成比 %	就業者数 人	構成比 %		就業者数 人	構成比 %	就業者数 人	構成比 %
総数	25,294	100.0	23,066	100.0	第 3 次産業	15,695	62.1	14,251	61.8
第 1 次産業	2,611	10.3	1,857	8.1	電気・ガス・水道業	214	0.8	206	0.9
農業	1,343	5.3	917	4.0	情報通信業	275	1.1	192	0.8
林業	20	0.1	25	0.1	運輸業	1,728	6.8	1,608	7.0
漁業	1,248	4.9	915	4.0	卸売・小売業	4,000	15.8	3,611	15.7
第 2 次産業	6,875	27.2	6,391	27.7	金融・保険業	490	1.9	431	1.9
鉱業	65	0.3	52	0.2	不動産業	135	0.5	234	1.0
建設業	3,305	13.1	2,885	12.5	飲食店、宿泊業	1,412	5.6	1,334	5.8
製造業	3,505	13.9	3,454	15.0	医療、福祉	1,725	6.8	1,834	8.0
					教育、学習支援業	910	3.6	739	3.2
					複合サービス事業	422	1.7	230	1.0
					他に分類されないサービス業	3,593	14.2	3,142	13.6
					公務	791	3.1	690	3.0
					分類不能	113	0.4	567	2.5

資料 総務省統計局「国勢調査報告」

#### 2 職業(大分類)・年齢及び男女別15歳以上就業者数

(平成22年10月1日現在)

総数	数												
	総数	管理的職業 従事者	専門的・ 技術的職業	事務 従事者	販売 従事者	サービス 従事者	保安職業 従事者	農林漁業 作業員	生産工程 従事者	輸送・機械 運転従事者	建設・採掘 従事者	運搬・清掃・ 包装等従事	分類不能 の職業
総数	23,066	409	2,086	3,734	2,652	2,734	377	1,818	4,182	1,406	1,473	1,647	548
15～64歳	20,132	296	1,974	3,545	2,307	2,395	350	980	3,806	1,258	1,326	1,416	479
65歳以上	2,934	113	112	189	345	339	27	838	376	148	147	231	69
平均年齢	48.0	59.6	44.5	45.5	46.8	47.8	47.4	61.3	45.0	48.8	48.3	49.7	47.5
男	13,871	348	1,095	1,449	1,207	743	366	1,235	3,385	1,369	1,437	881	356
15～64歳	11,991	256	1,020	1,373	1,009	628	339	658	3,115	1,225	1,296	762	310
65歳以上	1,880	92	75	76	198	115	27	577	270	144	141	119	46
平均年齢	48.3	59.2	45.2	47.8	48.6	47.7	47.5	60.9	44.2	48.8	48.1	47.3	47.9
女	9,195	61	991	2,285	1,445	1,991	11	583	797	37	36	766	192
15～64歳	8,141	40	954	2,172	1,298	1,767	11	322	691	33	30	654	169
65歳以上	1,054	21	37	113	147	224	-	261	106	4	6	112	23
平均年齢	47.4	61.9	43.6	44.0	45.3	47.8	42.9	62.1	48.5	47.3	55.2	52.4	46.7

資料 総務省統計局「国勢調査報告」



### 3 職業、従業上の地位、男女別15歳以上就業者

(平成22年10月1日現在)

職業		総数	雇用者			役員	雇人の ある 業主	雇人の ない 業主	家族 従業者	家庭 内職者
			総数	常雇	臨時雇					
総数	総数	23,066	17,695	11,939	5,756	1,015	675	1,903	1,461	44
	男	13,871	10,365	8,757	1,608	792	564	1,583	370	8
	女	9,195	7,330	3,182	4,148	223	111	320	320	36
管理的職業従事者	総数	409	94	94	-	267	48	-	-	-
	男	348	86	86	-	230	32	-	-	-
	女	61	8	8	-	37	16	-	-	-
専門的・技術的職業従事者	総数	2,086	1,775	1,478	297	92	65	131	21	-
	男	1,095	869	803	66	79	55	86	4	-
	女	991	906	675	231	13	10	45	17	-
事務従事者	総数	3,734	3,414	2,464	950	138	6	14	162	-
	男	1,449	1,400	1,267	133	26	3	9	11	-
	女	2,285	2,014	1,197	817	112	3	5	151	-
販売従事者	総数	2,652	2,045	1,064	981	178	67	220	142	-
	男	1,207	826	678	148	143	54	160	24	-
	女	1,445	1,219	386	833	35	13	60	118	-
サービス職業従事者	総数	2,734	2,086	867	1,219	41	134	254	219	-
	男	743	458	314	144	30	80	134	41	-
	女	1,991	1,628	553	1,075	11	54	120	178	-
保安職業従事者	総数	377	376	315	61	1	-	-	-	-
	男	366	365	307	58	1	-	-	-	-
	女	11	11	8	3	-	-	-	-	-
農林漁業作業員	総数	1,818	303	161	142	10	141	731	632	-
	男	1,235	223	148	75	10	140	696	166	-
	女	583	80	13	67	-	1	35	466	-
生産工程従事者	総数	4,182	3,550	2,770	780	120	102	208	158	44
	男	3,385	2,927	2,563	364	112	91	186	61	8
	女	797	623	207	416	8	11	22	97	36
輸送・機械運転従事者	総数	1,406	1,299	1,069	230	21	15	60	11	-
	男	1,369	1,269	1,047	222	21	15	57	7	-
	女	37	30	22	8	-	-	3	4	-
建設・採掘従事者	総数	1,473	1,006	902	104	111	78	214	63	-
	男	1,437	996	894	102	109	78	212	41	-
	女	36	10	8	2	2	-	2	22	-
運搬・清掃・包装等従事者	総数	1,647	1,545	629	916	28	12	32	30	-
	男	881	823	553	270	25	11	13	9	-
	女	766	722	76	646	3	1	19	21	-
分類不能の職業	総数	548	202	126	76	8	7	39	23	-
	男	356	123	97	26	6	5	30	6	-
	女	192	79	29	50	2	2	9	17	-

※従業上の地位の総数には不詳を含む。

資料 総務省統計局「国勢調査」

#### 4 産業大分類別・年齢別就業者数

産 業 別	総 数	15～19歳	20～24歳	25～29歳	30～34歳	35～39歳
総 数	23,066	368	1,487	1,675	1,748	2,261
第 1 次 産 業	1,857	3	29	42	55	48
農 業	917	-	12	19	24	30
林 業	25	-	-	4	1	-
漁 業	915	3	17	19	30	18
第 2 次 産 業	6,391	104	482	478	562	763
鉱 業	52	-	3	1	2	3
建 設 業	2,885	62	234	209	215	307
製 造 業	3,454	42	245	268	345	453
第 3 次 産 業	14,251	246	938	1,118	1,090	1,398
電 気 ・ ガ ス ・ 水 道 業	206	5	16	12	25	29
情 報 通 信 業	192	2	13	29	26	26
運 輸 業	1,608	22	94	101	126	175
卸 売 ・ 小 売 業	3,611	97	235	291	256	365
金 融 ・ 保 険 業	431	2	33	26	16	40
不 動 産 業	234	5	15	12	8	13
飲 食 店 ・ 宿 泊 業	1,334	49	73	61	91	124
医 療 ・ 福 祉	1,834	11	163	180	168	186
教 育 ・ 学 習 支 援 業	739	3	44	42	39	38
複 合 サ ー ビ ス 業	230	4	9	12	13	24
他に分類されないサービス業	3,142	39	196	296	278	322
公務(他に分類されないもの)	690	7	47	56	44	56
分 類 不 能	567	15	38	37	41	52

(平成 22年10月1日現在)

40～44歳	45～49歳	50～54歳	55～59歳	60～64歳	65～69歳	70歳以上	平均年齢
2,176	2,381	2,536	2,797	2,703	1,457	1,477	48.0
73	140	145	172	288	279	583	...
22	31	54	89	160	142	334	63.7
2	1	3	7	4	2	1	...
49	108	88	76	124	135	248	59.5
630	631	683	801	711	323	223	...
4	3	7	6	15	5	3	53.9
253	256	281	383	403	173	109	46.9
373	372	395	412	293	145	111	45.3
1,401	1,548	1,646	1,761	1,648	823	634	...
29	22	25	25	16	2	-	43.0
20	35	13	20	6	1	1	40.8
187	181	172	190	222	116	22	47.1
320	384	390	392	385	226	270	47.6
55	79	63	69	35	8	5	46.5
26	28	15	25	38	25	24	51.8
122	111	123	177	217	113	73	49.1
192	220	196	197	187	72	62	45.0
64	115	163	129	63	21	18	48.4
33	32	50	31	18	2	2	45.0
252	263	313	364	439	229	151	...
101	78	123	142	22	8	6	45.2
72	62	62	63	56	32	37	47.2

資料 総務省統計局「国勢調査」

## 5 労働力状態、男女別15歳以上人口

### (1) 労働力状態

(平成22年10月1日現在)

	総数	労働力人口			非労働力人口
		総数	就業者	完全失業者	
総数	43,002	24,886	23,066	1,820	17,373
15～19歳	2,186	447	368	79	1,714
20～24	2,094	1,659	1,487	172	401
25～29	2,152	1,856	1,675	181	229
30～34	2,311	1,923	1,748	175	337
35～39	2,912	2,444	2,261	183	402
40～44	2,796	2,358	2,176	182	354
45～49	2,968	2,516	2,381	135	390
50～54	3,144	2,660	2,536	124	432
55～59	3,829	2,972	2,797	175	788
60～64	4,636	2,921	2,703	218	1,641
65～69	3,813	1,557	1,457	100	2,207
70～74	3,289	828	767	61	2,417
75～79	2,806	472	450	22	2,305
80～84	2,201	193	184	9	1,989
85歳以上	1,865	80	76	4	1,767

(注)労働力状態不詳を含むため、総数と内訳は一致しない。

資料 総務省統計局「国勢調査」

### (2) 男女別労働力人口

(平成22年10月1日現在)

	総数		労働力人口						非労働力人口	
			総数		就業者		完全失業者			
	男	女	男	女	男	女	男	女	男	女
総数	21,464	21,538	15,213	9,673	13,871	9,195	1,342	478	5,829	11,544
15～19	1,128	1,058	262	185	215	153	47	32	852	862
20～24	1,173	921	963	696	860	627	103	69	197	204
25～29	1,192	960	1,120	736	1,013	662	107	74	35	194
30～34	1,278	1,033	1,218	705	1,093	655	125	50	28	309
35～39	1,535	1,377	1,457	987	1,336	925	121	62	41	361
40～44	1,488	1,308	1,391	967	1,256	920	135	47	51	303
45～49	1,515	1,453	1,421	1,095	1,327	1,054	94	41	52	338
50～54	1,686	1,458	1,591	1,069	1,497	1,039	94	30	60	372
55～59	2,031	1,798	1,860	1,112	1,706	1,091	154	21	122	666
60～64	2,350	2,286	1,879	1,042	1,688	1,015	191	27	431	1,210
65～69	1,828	1,985	1,026	531	938	519	88	12	776	1,431
70～74	1,590	1,699	526	302	469	298	57	4	1,040	1,377
75～79	1,296	1,510	326	146	307	143	19	3	954	1,351
80～84	856	1,345	125	68	118	66	7	2	724	1,265
85歳以上	518	1,347	48	32	48	28	-	4	466	1,301

(注)労働力状態不詳を含むため、総数と内訳は一致しない。

資料 総務省統計局「国勢調査」

## 6 男女別労働力率の推移(1995年～2010年)

(各年10月1日現在)

	男(%)				女(%)			
	1995年	2000年	2005年	2010年	1995年	2000年	2005年	2010年
総数	80.0	75.8	74.2	72.3	49.4	48.0	47.7	45.6
15～19歳	24.5	19.2	20.1	23.5	19.0	18.1	22.9	17.7
20～24	89.6	86.5	85.2	83.0	81.7	79.4	75.7	77.3
25～29	97.2	96.8	97.5	97.0	65.9	72.2	76.6	79.1
30～34	98.0	96.9	97.1	97.8	60.2	61.8	68.6	69.5
35～39	98.2	97.0	96.4	97.3	67.9	68.9	72.1	73.2
40～44	98.1	97.7	96.8	96.5	73.9	73.9	76.6	76.1
45～49	98.2	97.7	97.7	96.5	71.7	73.8	75.9	76.4
50～54	97.6	96.2	97.0	96.4	65.1	68.2	70.2	74.2
55～59	95.6	94.5	94.8	93.8	56.0	57.1	61.3	62.5
60～64	80.5	71.7	76.9	81.3	41.4	39.9	41.7	46.3
65～69	60.4	53.3	54.6	56.9	27.7	27.3	30.5	27.1
70～74	43.1	37.6	37.8	33.6	14.7	18.1	19.5	18.0
75～79	25.7	25.3	25.2	25.5	8.4	8.1	10.4	9.8
80～84	15.8	15.6	17.3	14.7	3.5	4.8	4.6	5.1
85歳以上	6.9	6.1	6.8	9.3	0.8	1.3	1.5	2.4

資料 総務省統計局「国勢調査」

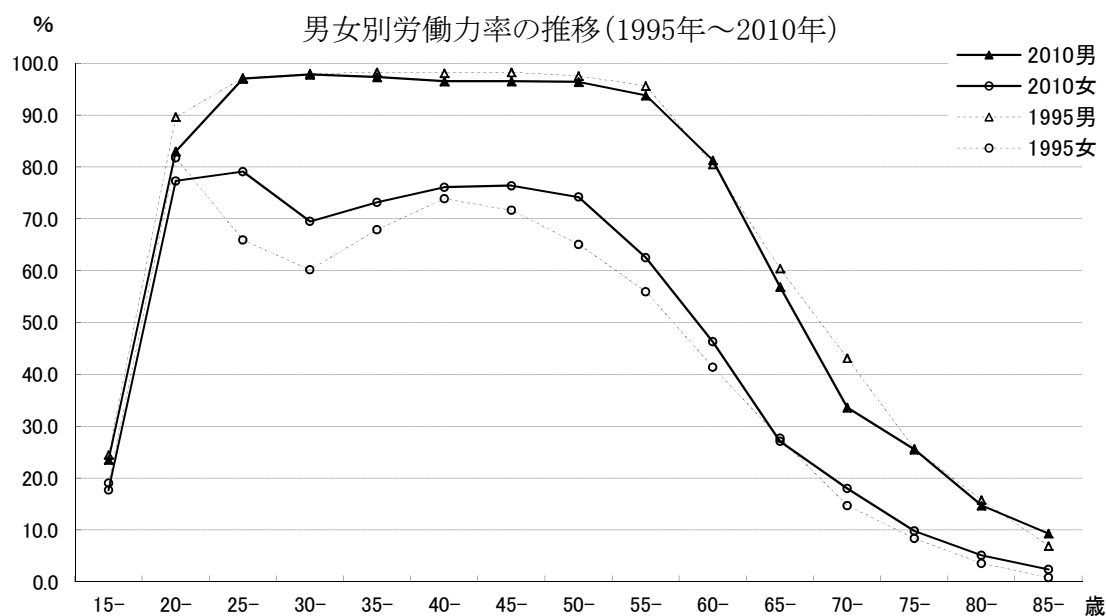

## 7 地区別、産業分類別就業者数及び構成比

(平成22年10月1日現在)

地域名	産業分類別就業者数(人)					構成比(%)		
	総数	第1次産業	第2次産業	第3次産業	分類不能	第1次産業	第2次産業	第3次産業
富津市計	23,066	1,857	6,391	14,251	567	8.1	27.7	61.8
富津地区	11,128	857	3,528	6,411	332	7.7	31.7	57.6
富津	3,071	435	838	1,744	54	14.2	27.3	56.8
青堀	5,193	340	1,714	2,922	217	6.5	33.0	56.3
飯野	2,864	82	976	1,745	61	2.9	34.1	60.9
大佐和地区	6,279	345	1,729	4,060	145	5.5	27.5	64.7
大貫	3,072	114	873	2,010	75	3.7	28.4	65.4
吉野	1,854	126	540	1,159	29	6.8	29.1	62.5
佐貫	1,353	105	316	891	41	7.8	23.4	65.9
天羽地区	5,659	655	1,134	3,780	90	11.6	20.0	66.8
湊	1,778	109	371	1,286	12	6.1	20.9	72.3
天神山	760	88	160	507	5	11.6	21.1	66.7
竹岡	998	180	200	606	12	18.0	20.0	60.7
金谷	681	69	114	473	25	10.1	16.7	69.5
環	1,095	166	218	686	25	15.2	19.9	62.6
関豊	347	43	71	222	11	12.4	20.5	64.0

資料 総務省統計局「国勢調査」

## 4 事 業 所

### 1 産業大分類別・事業所数及び従業者数

産 業	平成 16 年		平成 18 年	
	事業所数	従業者数	事業所数	従業者数
総 数	2,205	15,638	2,316	17,261
第 1 次 産 業				
農 林 水 産 業	14	150	15	140
第 2 次 産 業				
鉱 業	8	87	8	79
建 設 業	345	2,398	340	2,304
製 造 業	192	2,475	191	2,383
第 3 次 産 業				
電気・ガス・熱供給・水道業	1	66	4	221
情 報 通 信 業	4	19	5	22
運 輸 業	29	577	36	581
卸 売 ・ 小 売 業	611	3,388	624	3,340
金 融 ・ 保 険 業	23	167	20	131
不 動 産 業	40	100	43	123
飲 食 店 ， 宿 泊 業	326	1,569	307	1,622
医 療 ， 福 祉	79	1,207	121	1,834
教 育 ， 学 習 支 援 業	66	204	95	725
複 合 サ ー ビ ス 業	18	199	29	373
他に分類されないサービス業	449	3,032	458	2,818
公 務	...	...	20	565

産 業	平成 21 年		平成 24 年	
	事業所数	従業者数	事業所数	従業者数
総 数	2,291	19,237	2,023	17,080
第 1 次 産 業				
農 林 水 産 業	25	231	21	202
第 2 次 産 業				
鉱業，採石業，砂利採取業	9	145	8	67
建 設 業	355	2,410	310	2,051
製 造 業	182	2,321	174	2,726
第 3 次 産 業				
電気・ガス・熱供給・水道業	3	262	1	169
情 報 通 信 業	4	15	3	10
運 輸 業 ， 郵 便 業	38	917	45	611
卸 売 業 ， 小 売 業	594	3,777	510	3,213
金 融 業 ， 保 険 業	19	142	19	147
不 動 産 業 ， 物 品 賃 貸 業	51	210	50	200
学術研究，専門・技術サービス業	61	1,336	48	1,245
飲 食 店 ， 宿 泊 業	294	1,765	248	1,686
生活関連サービス業，娯楽業	249	1,122	237	1,199
教 育 ， 学 習 支 援 業	88	791	54	215
医 療 ， 福 祉	122	1,903	120	1,854
複 合 サ ー ビ ス 業	24	186	23	196
他に分類されないサービス業	152	1,129	152	1,289
公 務	21	575	...	...

資料 総務省統計局「事業所・企業統計調査」「経済センサス」

(注)1 調査期日 平成16年…6月1日 平成18年…10月1日 平成21年…7月1日 平成24年…2月1日

2 平成16・24年公務は調査対象外

3 平成21年調査からは、日本標準産業分類改定(19年11月)後の分類で集計。

4 平成21年は経済センサス基礎調査で集計。

### 事業所数

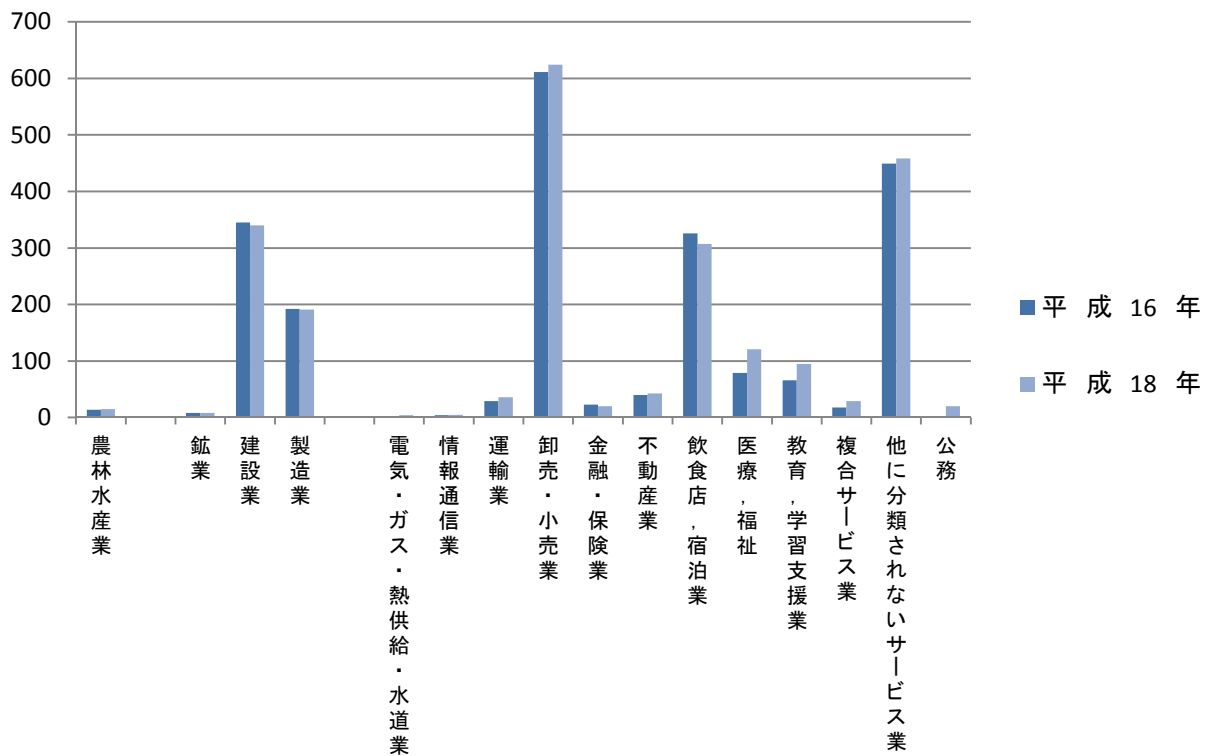

### 事業所数

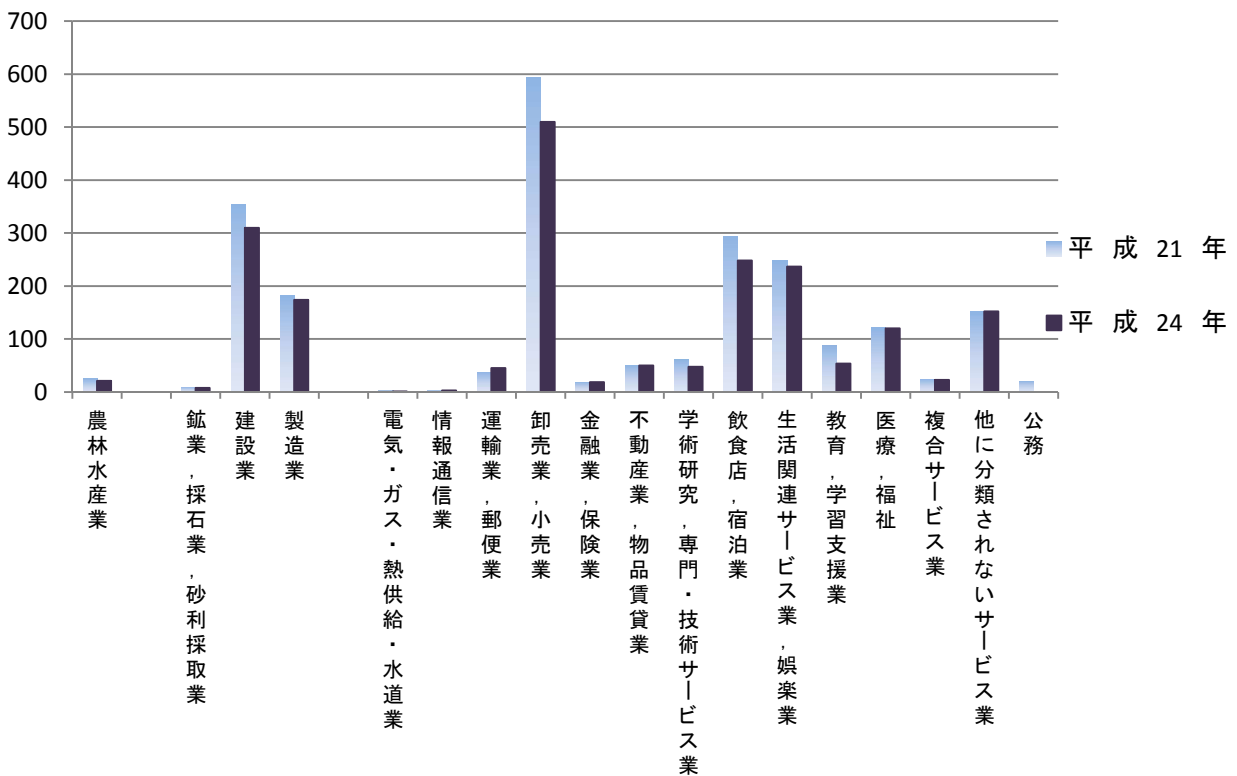



2 産業大分類別・経営組織別・常用雇用者規模別民営事業所数及び従業者数

(平成24年2月1日現在)

産 業	事 業 所 数								従業者数
	計	1~4人	5~9人	10~19人	20~29人	30人以上	派遣のみ		
総 数	2,023	1,256	377	232	67	86	5	17,080	
第 1 次 産 業	21	6	9	3	2	1	-	202	
農 林 水 産 業	21	6	9	3	2	1	-	202	
第 2 次 産 業	492	252	110	80	21	29	-	4,844	
鉱業, 採石業, 砂利採取業	8	3	2	2	1	-	-	67	
建 設 業	310	181	64	47	9	9	-	2,051	
製 造 業	174	68	44	31	11	20	-	2,726	
第 3 次 産 業	1,510	998	258	149	44	56	5	12,034	
電気・ガス・熱供給・水道業	1	-	-	-	-	1	-	169	
情 報 通 信 業	3	2	1	-	-	-	-	10	
運 輸 業 , 郵 便 業	45	11	11	12	3	6	2	611	
卸 売 業 , 小 売 業	510	341	92	49	13	14	1	3,213	
金 融 業 , 保 険 業	19	9	1	8	1	-	-	147	
不 動 産 業 , 物 品 賃 貸 業	50	38	7	4	1	-	-	200	
学術研究, 専門・技術サービス業	48	33	10	1	1	3	-	1,245	
宿泊業, 飲食サービス業	248	158	56	23	5	6	-	1,686	
生活関連サービス業, 娯楽業	237	207	17	8	-	4	1	1,199	
教 育 , 学 習 支 援 業	54	43	6	3	1	1	-	215	
医 療 , 福 祉	120	36	32	22	14	16	-	1,854	
複 合 サ ー ビ ス 事 業	23	8	6	6	2	-	1	196	
他に分類されないサービス業	152	112	19	13	3	5	-	1,289	
公 務	...	...	...	...	...	...	...	...	

(注)公務は調査対象外

資料 総務省統計局「経済センサス-活動調査」

3 産業大分類別・地区別事業所数及び従業者数

(平成24年7月1日現在)

		総数	富津地区	大佐和地区	天羽地区		
総数	事業所	2,291	1,043	578	670		
	従業者	19,237	11,046	3,881	4,310		
第1次産業	事業所	25	7	6	12		
	従業者	231	94	55	82		
	農林水産業	事業所	25	7	6	12	
		従業者	231	94	55	82	
第2次産業	事業所	546	254	155	137		
	従業者	4,876	2,715	1,463	698		
	鉱業, 採石業, 砂利採取業	事業所	9	1	4	4	
		従業者	145	2	113	30	
	建設業	事業所	355	155	101	99	
		従業者	2,410	1,288	648	474	
	製造業	事業所	182	98	50	34	
		従業者	2,321	1,425	702	194	
	第3次産業	事業所	1,720	782	417	521	
		従業者	14,130	8,237	2,363	3,530	
		電気・ガス 熱供給・水道業	事業所	3	2	1	-
			従業者	262	238	24	-
情報通信業		事業所	4	3	1	-	
		従業者	15	12	3	-	
運輸業, 郵便業		事業所	38	17	8	13	
		従業者	917	688	86	143	
卸売業, 小売業		事業所	594	276	146	172	
		従業者	3,777	2,171	775	831	
金融業, 保険業		事業所	19	7	7	5	
		従業者	142	68	44	30	
不動産業, 物品賃貸業		事業所	51	20	15	16	
		従業者	210	127	39	44	
学術研究, 専門・ 技術サービス業		事業所	61	30	16	15	
		従業者	1,336	1,230	56	50	
宿泊業, 飲食サービス業		事業所	294	144	70	80	
		従業者	1,765	825	271	669	
生活関連サービス業, 娯楽業		事業所	249	105	59	85	
		従業者	1,122	287	124	711	
教育・学習支援業		事業所	88	33	20	35	
		従業者	791	267	264	260	
医療, 福祉		事業所	122	58	29	35	
		従業者	1,903	1,018	433	452	
複合サービス業		事業所	24	9	7	8	
		従業者	186	97	40	49	
他に分類されない サービス業		事業所	152	71	33	48	
		従業者	1,129	825	130	174	
公務		事業所	21	7	5	9	
		従業者	575	384	74	117	

資料 総務省統計局「経済センサス-基礎調査」

4 県内市町村別全事業所数

市区町村	事業所数			従業者数			1km <sup>2</sup> 当たり(平成24年)	
	平成24年	平成21年	平成18年	平成24年	平成21年	平成18年	事業所数	従業員数
千葉県	190,239	208,091	194,817	2,042,622	2,295,677	2,052,521	36.9	396.1
千葉市	28,629	30,806	28,174	385,877	426,497	370,035	105.2	1,418.2
銚子市	4,099	4,532	4,798	28,292	31,350	31,569	48.8	337.2
市川市	12,112	13,273	12,456	114,016	129,274	115,219	2,111.0	1,986.3
船橋市	15,567	16,976	15,272	177,392	197,236	175,377	181.8	2,071.4
館山市	2,924	3,213	3,318	20,188	23,466	23,968	26.5	183.2
木更津市	4,807	5,366	5,001	46,082	53,324	48,637	34.7	332.2
松戸市	13,098	14,331	13,196	121,124	139,844	124,072	213.6	1,975.0
野田市	4,825	5,393	4,890	54,452	59,374	52,086	46.6	525.9
茂原市	3,412	3,807	3,690	35,524	41,697	38,311	34.1	355.2
成田市	5,225	5,680	5,327	81,848	99,583	86,098	24.4	382.8
佐倉市	4,411	4,831	4,353	47,650	52,495	45,977	42.6	460.0
東金市	2,293	2,491	2,276	23,029	27,071	23,433	25.7	257.8
旭市	3,279	3,688	3,735	23,137	28,536	27,501	25.2	178.1
習志野市	3,957	4,383	3,973	49,151	56,279	47,713	188.5	2,341.6
柏市	11,588	12,468	11,474	132,541	146,518	130,534	100.9	1,153.5
勝浦市	1,239	1,387	1,410	7,051	8,395	8,065	13.2	74.9
市原市	8,595	9,541	8,575	108,226	120,314	106,201	23.3	293.9
流山市	3,813	4,101	3,898	32,565	36,056	32,883	108.1	923.0
八千代市	5,173	5,505	5,256	57,035	60,250	55,918	100.9	1,112.4
我孫子市	3,131	3,424	3,209	27,951	32,556	29,823	72.5	647.2
鴨川市	2,011	2,277	2,348	16,324	18,464	17,930	10.5	85.3
鎌ヶ谷市	2,988	3,141	2,913	25,204	26,766	24,968	141.5	1,193.9
君津市	3,339	3,667	3,509	37,177	40,941	38,062	10.5	116.6
<b>富津市</b>	<b>2,023</b>	<b>2,291</b>	<b>2,316</b>	<b>17,080</b>	<b>19,237</b>	<b>17,261</b>	<b>9.9</b>	<b>83.2</b>
浦安市	4,276	4,619	4,097	86,899	94,991	82,104	247.3	5,026.0
四街道市	2,423	2,555	2,245	21,124	23,303	21,190	69.8	608.8
袖ヶ浦市	1,958	2,077	1,768	23,484	25,617	21,497	20.6	247.4
八街市	2,483	2,711	2,582	20,675	22,803	21,629	33.2	276.1
印西市	2,223	1,863	1,695	27,793	23,771	21,231	18.0	224.5
白井市	1,519	1,565	1,291	17,651	19,421	17,144	42.9	498.5
富里市	1,617	1,799	1,785	15,638	17,258	15,756	30.0	290.1
南房総市	2,276	2,588	2,586	12,777	14,797	14,296	9.9	55.5
匝瑳市	1,798	2,025	2,007	13,668	16,323	14,975	17.7	134.3
香取市	3,685	4,158	4,067	26,551	31,635	29,365	14.0	101.2
山武市	1,820	2,061	2,045	15,511	18,693	17,074	12.4	106.0
いすみ市	1,758	1,975	1,945	11,720	13,884	12,721	11.2	74.4
大網白里市	1,299	-	-	9,008	-	-	22.4	155.1
印旛郡	1,093	1,813	1,717	9,588	18,279	16,420	46.5	401.9
酒々井町	589	622	557	4,892	5,876	4,906	31.0	257.2
印旛村	-	376	361	-	4,592	4,206	-	-
本埜村	-	211	203	-	1,703	1,487	-	-
栄町	504	604	596	4,696	6,108	5,821	15.5	144.7
香取郡	1,655	1,824	1,813	12,849	14,030	13,458	36.3	277.2
神崎町	240	264	265	1,938	2,180	2,120	12.1	97.6
多古町	826	912	910	7,188	7,573	7,470	11.4	98.9
東庄町	589	648	638	3,723	4,277	3,868	12.8	80.7
山武郡	2,206	3,911	3,828	20,191	32,865	30,732	56.9	505.7
大網白里町	-	1,409	1,356	-	10,744	9,552	-	-
九十九里町	746	813	802	5,106	5,840	5,447	31.5	215.3
芝山町	439	510	473	8,054	8,195	7,706	10.1	185.3
横芝光町	1,021	1,179	1,197	7,031	8,086	8,027	15.3	105.1
長生郡	2,235	2,425	2,427	19,824	22,300	21,392	71.5	596.8
一宮町	515	556	556	3,160	3,926	3,713	22.4	137.3
睦沢町	223	249	238	1,996	2,295	2,068	6.3	56.1
長生村	433	468	436	4,147	4,568	4,447	15.3	146.4
白子町	459	494	488	3,596	3,888	3,693	16.7	131.0
長柄町	270	290	331	3,414	3,543	3,570	5.7	72.3
長南町	335	368	378	3,511	4,080	3,901	5.1	53.7
夷隅郡	964	1,092	1,072	6,517	7,543	7,165	20.9	117.4
大多喜町	548	630	641	4,443	5,224	5,043	4.2	34.2
御宿町	416	462	431	2,074	2,319	2,122	16.7	83.2
安房郡	413	458	480	2,238	2,641	2,731	9.1	49.6
鋸南町	413	458	480	2,238	2,641	2,731	9.1	49.6

(注)平成25年1月1日より大網白里町から大網白里市となる。

平成22年3月23日より印西市,印旛村及び本埜村からの合併により印西市となる。

資料 総務省統計局

平成18年「事業所・企業統計調査」  
平成21年「経済センサス-基礎調査」  
平成24年「経済センサス-活動調査」

## 5 農 業 ・ 水 産 業

### 1 専業・兼業別農家数、農業従事者数

(各年2月1日現在)

	農 家 数				農 業 従 事 者 数		
	総 数	専 業	第1種兼業	第2種兼業	総 数	男	女
昭和60年	3,187	271	319	2,597	8,221	4,331	3,890
平成 2年	2,897	264	247	2,386	7,511	4,011	3,500
7	1,959	196	94	1,669	6,610	3,592	3,018
12	1,607	188	131	1,288	6,000	3,280	2,720
17	1,362	207	116	1,039	3,769	2,127	1,642
22	1,131	203	116	812	2,985	1,662	1,323

資料 農林水産省「農林業センサス」

(注)平成7年以降の農家数は販売農家のみの数値であり、自給的農家は除かれている。

「農家」: 経営耕地面積が10a以上又は調査前1年間の販売金額が15万円以上の世帯。

「販売農家」: 経営耕地面積が30a以上又は販売金額が50万円以上の農家。

「自給的農家」: 経営耕地面積が30a未満かつ販売金額が50万円以上の農家。

### 2 経営耕地規模別農家数

(各年2月1日現在)

年・地区	総 数	小 計	経営耕地規模							自給的農家
			0.3ha未満	0.3～0.5ha	0.5～1.0ha	1.0～1.5ha	1.5～2.0ha	2.0～3.0ha	3.0ha以上	
昭和60年	3,187	2,603	5	695	1,159	505	167	56	16	584
平成 2年	2,897	2,300	20	632	1,045	394	128	61	20	597
7	2,563	1,959	23	554	850	326	124	55	27	604
12	2,194	1,607	19	463	690	264	87	50	34	587
17	1,966	1,362	19	375	582	208	75	56	47	604
22	1,754	1,131	5	254	491	202	70	50	59	623

(注)1脚注参照

資料 農林水産省「農林業センサス」

### 3 農業粗生産額

(単位:千万円)

	総 額	主 な 農 業 算 出 額						
		耕 種						畜 産
		耕種計	うち 米	うち 雑穀・豆類	うち いも類	うち 野 菜	うち 花 き	
平成 2年	776	506	211	8	18	174	79	271
3	754	515	221	6	20	168	82	239
4	742	504	237	7	19	166	57	238
5	730	485	226	7	15	168	51	245
6	739	520	268	6	15	165	47	219
7	670	470	230	7	13	154	49	200
8	674	482	236	7	15	150	54	192
9	657	451	214	8	14	151	45	207
10	622	439	195	6	16	163	41	183
11	627	430	192	8	20	154	40	197
12	583	394	183	8	17	132	39	190
13	526	347	148	6	16	133	32	179
14	530	370	144	6	18	153	34	160
15	588	416	190	6	18	141	47	172
16	540	368	153	5	20	144	33	172
17	500	348	145	5	17	132	34	152
18	489	331	130	6	19	130	32	158

(注)平成19年以降は市単位での公表無し。

資料 関東農政局千葉統計・情報センター「千葉県生産農業所得統計」

#### 4 経営耕地のある農家数と経営耕地面積

単位 { 農家数:戸  
面積:a  
(各年2月1日現在)

年・地区	総数		田		畑		樹園地	
	実農家数	面積	農家数	面積	農家数	面積	農家数	面積
昭和 60年	3,187	229,520	3,120	182,696	2,512	43,373	273	3,451
平成 2年	2,897	201,670	2,830	166,868	2,126	32,762	150	2,040
7年	2,563	179,576	2,493	149,507	1,930	28,026	147	2,043
12年	2,189	154,371	2,105	131,304	1,549	21,628	105	1,439
17年	1,359	136,071	1,317	115,992	938	18,509	88	1,570
22年	1,131	127,800	1,102	110,000	767	16,200	76	1,500
富津	190	25,400	176	19,800	155	5,400	4	100
大佐和	348	37,700	337	32,000	220	5,100	39	700
天羽	593	64,700	589	58,400	392	5,800	33	500

資料 農林水産省「農林業センサス」

#### 5 農用機械所有台数

(各年2月1日現在 単位:台)

年・地区	動力耕うん機 トラクター(※)	動力田植機	自脱型 コンバイン	米麦用 乾燥機
昭和 60年	4,201	1,631	389	1,781
平成 2年	3,975	1,822	565	1,408
7年	3,317	1,742	716	1,120
12年	2,359	1,361	752	887
17年	1,292	1,182	748	-
22年	1,016	886	634	-

※17年以降は乗用型トラクターのみ

資料 農林水産省「農林業センサス」

#### 6 家畜・家きん飼養農家数及び頭羽数

単位 { 農家数:戸  
頭数:頭  
(各年2月1日現在)

年・地区	乳用牛		肉用牛		豚		採卵鶏	
	飼養農家数	頭数	飼養農家数	頭数	飼養農家数	頭数	飼養農家数	頭数
昭和 60年	248	4,023	30	543	19	1,046	44	20,396
平成 2年	166	3,609	16	537	6	685	6	258
7年	108	2,948	8	442	6	359	6	180
12年	71	2,299	11	639	3	210	2	x
17年	50	1,747	6	693	2	x	1	x
22年	33	1,139	7	674	2	x	1	x
富津	2	x	0	0	0	0	0	0
大佐和	17	559	2	x	0	0	0	0
天羽	14	x	5	x	2	x	1	x

資料 農林水産省「農林業センサス」

## 7 主要農作物作付農家数及び作付面積

単位 { 農家数:戸  
面積:ha

(平成22年2月1日現在)

品 目	総 数		富 津		大 佐 和		天 羽	
	農家数	作付面積	農家数	作付面積	農家数	作付面積	農家数	作付面積
水 稲	890	849	139	170	272	247	479	432
大 豆	31	2	3	x	7	1	21	x
その他の雑穀・豆類	27	x	5	0	7	x	15	x
食 用 かんしょ	18	1	7	0	4	x	7	x
ば れ い し ょ	28	1	8	0	6	x	14	0
花 き 類 ・ 花 木	47	166	7	x	15	x	25	x
す い か	15	...	7	...	2	...	6	...
キ ャ ベ ツ	33	...	11	...	4	...	18	...
ね ぎ	47	...	18	...	9	...	20	...
ほ う れ ん そ う	39	...	16	...	9	...	14	...
き ゆ う り	48	...	15	...	11	...	22	...
だ い こ ん	52	...	15	...	10	...	27	...
に ん じ ん	19	...	4	...	2	...	13	...
ト マ ト	55	...	36	...	8	...	11	...
さ と い も	31	...	7	...	8	...	16	...
な す	45	...	11	...	11	...	23	...
は く さ い	32	...	8	...	5	...	19	...
た ま ね ぎ	30	...	5	...	9	...	16	...
ピ ー マ ン	20	...	7	...	3	...	10	...
メ ロ ン	34	...	24	...	9	...	1	...
か ぼ ち ゃ	49	...	26	...	11	...	12	...
さ や い ん げ ん	29	...	9	...	6	...	14	...
こ ま つ な	28	...	16	...	2	...	10	...
し ょ う が	20	...	5	...	3	...	12	...
さ や え ん ど う	20	...	4	...	4	...	12	...
そ ら ま め	22	...	3	...	6	...	13	...
ブ ロ ッ コ リ ー	25	...	11	...	5	...	9	...
え だ ま め	22	...	6	...	4	...	12	...
そ の 他 の 野 菜	168	...	34	...	32	...	102	...

(注)野菜別作付面積は統計なし

資料 農林水産省「農林業センサス」

## 8 果樹栽培の地区別農家数

単位:戸

(平成22年2月1日現在)

年・地区	かんきつ類 農家数	か き 農家数	く り 農家数	その他の果樹 農家数
総 数	24	13	6	16
富 津	-	1	1	3
大佐和	13	10	3	5
天 羽	11	2	2	8

資料 農林水産省「農林業センサス」

## 9 農地転用状況

(各年3月31日 単位:㎡)

区 分	平成 20年		21年		22年		23年		24年	
	件数	面積	件数	面積	件数	面積	件数	面積	件数	面積
総 数	31	33,300	26	16,705	20	16,307	23	17,430	22	12,789
4 条	0	0	1	211	1	32	1	581	4	3,901
5 条	31	33,300	25	16,494	19	16,275	22	16,849	18	8,888

(注)農地法第4条とは、自己所有の農地の転用であり、第5条とは売買等による所有権の移転又は賃貸借権の設定を伴う農地転用である。

資料 農業委員会事務局

## 10 用途別農地転用状況

(各年3月31日 単位:㎡)

区 分	平成 20年		21年		22年		23年		24年	
	件数	面積	件数	面積	件数	面積	件数	面積	件数	面積
総 数	31	33,300	26	16,705	19	16,275	23	17,430	22	12,789
住宅用地	16	5,262	16	5,861	10	4,301	8	2,918	12	4,205
駐車場	3	2,336	2	369	3	2,119	1	264	2	598
道路・水路	-	-	-	-	-	-	1	134	-	-
資材置場	3	3,026	2	2,915	0	0	4	5,998	3	2,487
その他	9	22,676	6	7,560	6	9,855	9	8,116	5	5,499

資料 農業委員会事務局

## 11 林野面積

(各年2月1日現在 単位:ha)

	総 数	所 有 形 態 別				森 林			
		現 況 計	森 林 国 有	面 積 民 有	森 林 以 外 の 草 生 地	樹 林 地	竹 林	伐 採 地 跡	未 立 木 地
昭和 55年	12,451	12,451	1,795	10,656	-	11,356	521	32	434
平成 2年	12,566	12,541	1,767	10,774	25	11,387	510	56	540
12年	12,644	12,517	1,722	10,795	127	11,128	516	3	731
17年	12,413	12,413	1,731	10,682	-	...	...	...	...
22年	12,482	12,455	1,773	10,682	27	...	...	...	...

資料 農林水産省「農林業センサス」

## 12 経営組織別漁業経営体数

(各年11月1日現在)

年・地区	総数	個人経営体	会社	漁業 協同組合	漁業 生産組合	共同経営	その他
平成 5 年	764	739	3	2	-	19	1
10	697	669	3	1	-	23	1
15	618	600	2	1	-	14	1
20	530	516	3	1	-	10	-
富 津	313	307	3	-	-	3	-
下 洲	24	24	-	-	-	-	-
大 佐 和	53	52	-	-	-	1	-
天 羽	140	133	-	1	-	6	-

資料 農林水産省「漁業センサス」

## 13 専・兼業別個人経営体数及び漁業就業者数

(各年11月1日現在)

年・地区	個人経営体数				漁業就業者数		
	総数	専業	兼業		総数	男	女
			漁業が主	漁業が従			
平成 5 年	739	279	330	130	1,338	1,103	235
10	669	234	350	85	1,296	1,026	270
15	600	242	278	80	1,225	995	230
20	516	349	131	36	1,003	825	178
富 津	307	228	73	6	691	569	122
下 洲	24	-	22	2	46	25	21
大 佐 和	52	52	-	-	76	60	16
天 羽	133	69	36	28	190	171	19

資料 農林水産省「漁業センサス」

## 14 漁業種類別経営体数

(平成20年11月1日現在)

年・地区	総数	底び き網	船び き網	まき 網	刺網	大型 定置 網	小型 定置 網	はえ 縄	釣	潜水 器漁 業	採貝・ 採藻	その 他の 漁業	のり類 養殖
平成 20 年	530	65	2	3	123	1	2	5	26	35	42	16	210
富 津	313	46	1	2	16	-	-	2	1	35	42	1	167
下 洲	24	-	-	-	2	-	-	-	-	-	-	-	22
大 佐 和	53	14	-	-	9	-	2	-	-	-	-	11	17
天 羽	140	5	1	1	96	1	-	3	25	-	-	4	4

資料 農林水産省「漁業センサス」



15 階層別漁業経営体数

(各年11月1日現在)

年・地区	総数	漁船使用							大型定置網	小型定置網	海面養殖	
		動力船使用									のり養殖	その他の養殖
		1トン未満	1~3	3~5	5~10	10~20	20~30	30トン以上			漁船使用	その他の養殖
平成5年	764	91	119	123	95	2	1	4	1	1	326	1
10	697	95	103	112	79	8	1	3	1	2	293	-
15	617	92	81	98	81	3	1	2	1	2	256	-
富津	377	79	7	9	73	3	-	2	-	-	204	-
下洲	27	1	1	-	-	-	-	-	-	-	25	-
大佐和	48	3	6	18	3	-	-	-	-	2	16	-
天羽	165	9	67	71	5	-	1	-	1	-	11	-

年・地区	総数	漁船使用								大型定置網	小型定置網	海面養殖 のり養殖
		船外機付漁船	動力船使用									
			1トン未満	1~3	3~5	5~10	10~20	20~30	30トン以上			
平成20年	530	60	5	61	104	79	5	-	3	1	2	210
富津	313	51	2	8	9	69	5	-	2	-	-	167
下洲	24	1	-	1	-	-	-	-	-	-	-	22
大佐和	53	4	-	6	21	3	-	-	-	-	2	17
天羽	140	4	3	46	74	7	-	-	1	1	-	4

資料 農林水産省「漁業センサス」

16 漁船隻数・動力漁船トン数規模別隻数

(各年11月1日現在)

年・地区	漁船総隻数	無動力漁船隻数	船外機付漁船隻数	動力漁船隻数						
				総トン数	計	1トン未満	1~3	3~5	5~10	10~20
平成20年	1317	23	961	1761.2	333	5	68	133	121	6
富津	941	23	770	1041.6	148	2	9	22	111	4
下洲	78	-	77	2.8	1	-	1	-	-	-
大佐和	128	-	88	182.3	40	-	7	28	5	-
天羽	170	-	26	534.5	144	3	51	83	5	2

資料 農林水産省「漁業センサス」

### 17 販売金額別経営体数

(各年11月1日現在)

年・地区	総数	30万円未満	30~50	50~100	100~200	200~500	500~1000	1000~5000	5000万円以上
平成5年	764	2	2	7	58	186	186	316	7
10	697	1	3	15	37	169	160	306	6
15	618	7	7	17	43	167	98	274	5
富津	378	-	2	8	22	73	44	226	3
下洲	27	-	1	1	-	-	3	22	-
大佐和	48	-	-	-	-	22	10	16	-
天羽	165	7	4	8	21	72	41	10	2

資料 農林水産省「漁業センサス」

### 18 漁獲物・収穫物の販売金額別経営体数

(各年11月1日現在)

年・地区	総数	販売金額なし	100万円未満	100~300	300~500	500~800	800~1,000	1,000~1,500	1,500~2,000	2,000~5,000	5,000~1億	1億以上
平成20年	530	-	27	82	99	49	38	88	72	71	1	3
富津	313	-	9	39	28	25	27	65	67	51	1	1
下洲	24	-	2	-	-	-	-	17	5	-	-	-
大佐和	53	-	3	9	24	1	1	-	-	15	-	-
天羽	140	-	13	34	47	23	10	6	-	5	-	2

資料 農林水産省「漁業センサス」

### 19 海面養殖の販売金額別経営体数

(各年11月1日現在)

年・地区	総数	販売金額なし	100万円未満	100~300	300~500	500~800	800~1,000	1,000~1,500	1,500~2,000	2,000万円以上
平成20年	530	316	-	3	3	11	11	61	68	57
富津	313	144	-	1	2	6	11	44	63	42
下洲	24	2	-	-	-	-	-	17	5	-
大佐和	53	36	-	1	1	-	-	-	-	15
天羽	140	134	-	1	-	5	-	-	-	-

資料 農林水産省「漁業センサス」

## 20 魚種別海面漁業漁獲量

(単位:t)

年	総数	魚 類								
		魚類計	そうだ かつお類	さめ類	このしろ	まいわし	かたくち いわし	まあじ	さば類	くろだい へだい
平成 19 年	4,089	2,845	20	-	311	14	408	164	377	22
20	4,539	3,675	12	-	587	87	556	357	435	16
21	3,570	2,653	0	-	444	116	265	110	325	27
22	4,040	3,245	30	-	657	53	260	203	419	15
23	3,731	2,861	14	-	431	236	201	202	300	29

年	魚 類									
	さわら類	ぼら類	すずき類	あまだい 類	ふぐ類	むつ	ほうぼう 類	ぶり類	ひらめ	かれい類
平成 19 年	14	...	685	0	27	...	...	77	13	260
20	37	...	782	0	20	...	...	23	12	157
21	3	...	617	0	16	...	...	50	14	139
22	31	...	819	0	14	...	...	97	14	125
23	36	...	715	0	16	...	...	44	15	114

年	魚 類							
	にべ ぐち類	いぼだい	あなご類	たちうお	えい類	まだい	ちだいきだい	その他の魚 類
平成 19 年	...	...	31	27	...	16	3	243
20	...	...	61	70	...	18	0	376
21	...	...	27	201	...	17	3	445
22	...	...	35	106	...	21	3	343
23	...	...	17	56	...	28	5	402

(単位:t)

年	貝 類						海 藻 類			
	貝類計	さざえ	あさり類	とりがい	ばかがい	その他の貝類	海藻類計	わかめ類	ひじき	その他の海藻類
平成 19 年	1,067	16	182	…	…	969	15	…	…	…
20	706	15	29	…	…	661	3	…	…	…
21	792	11	165	…	…	616	1	…	…	…
22	638	18	32	…	…	588	2	…	…	…
23	649	19	117	…	…	513	1	…	…	…

年	そ の 他 の 水 産 動 物 類									
	水産動物類計	くるま えび	その他の えび類	がざみ類	その他の かに類	するめ いか	こういか 類	その他の いか類	たこ類	その他
平成 19 年	163	3	7	0	1	10	…	58	38	45
20	154	3	6	1	2	5	…	79	21	37
21	124	1	1	1	0	3	…	71	22	25
22	156	1	4	0	2	2	…	50	22	75
23	220	1	4	2	3	2	…	97	17	94

資料 関東農政局千葉農政事務所「千葉農林水産統計年報」

## 6 工 業

### 1 工業の推移(従業者4人以上の事業所)

(各年12月31日現在)

年	事業所数	従業者数 (人)	現金給与総額 (万円)	原材料使用額等 (万円)	製造品出荷額等 (万円)	粗付加価値額 (万円)
平成 元 年	84	1,879	577,410	1,272,360	2,859,982	1,560,761
2	86	1,944	605,794	1,522,190	3,284,343	1,728,031
3	80	1,873	651,388	1,649,239	3,289,693	1,609,147
4	73	2,040	652,177	1,535,230	3,407,568	1,854,049
5	97	2,161	818,051	3,159,416	5,087,393	1,903,414
6	133	2,368	839,754	2,871,198	5,160,392	2,215,010
7	124	2,363	839,921	3,097,067	5,364,206	2,216,328
8	118	2,440	878,380	3,119,192	5,946,847	2,790,281
9	116	2,410	931,536	3,296,294	6,482,973	3,141,860
10	122	2,417	959,408	3,532,199	7,890,068	4,223,997
11	117	2,089	803,449	2,890,414	6,036,763	3,026,206
12	112	2,102	817,889	2,839,083	5,384,835	2,456,714
13	96	2,302	918,668	3,365,534	6,373,645	3,685,537
14	95	2,085	771,646	4,332,185	7,526,846	2,087,362
15	94	1,927	653,333	4,193,705	6,347,521	2,116,160
16	87	1,934	710,401	4,007,332	7,450,144	2,681,562
17	90	1,875	687,254	4,898,189	8,008,042	3,427,616
18	84	1,989	699,619	4,953,634	8,570,683	3,327,896
19	93	2,565	915,867	5,598,417	7,693,872	2,250,999
20	108	2,462	943,039	7,885,812	10,573,341	2,673,372
21	96	2,121	826,470	7,120,751	13,267,577	4,503,607
22	93	2,562	1,071,960	7,368,338	12,333,577	3,617,374
23	93	2,427	1,090,730	4,820,492	8,129,633	2,971,652
24	77	2,375	1,055,887	6,827,952	9,017,725	2,122,455

(注)1. 「製造品出荷額等」とは、製造品出荷額、加工賃収入額、修理料収入額、くず廃物等の出荷額及びその他の収入額の合計である。

2. 「原材料使用額等」とは、原材料、燃料、電力の使用額及び委託生産額の合計である。

3. 平成23年は経済センサス-活動調査より

資料 千葉県総合企画部統計課「工業統計調査報告書」

## 2 産業中分類別状況(従業者4人以上の事業所)

(平成24年12月31日現在 単位:万円)

産 業	事業所数	従業者数	製造品出荷額等	現金給与総額	原材料使用額等	付加価値額
総 数	77	2,375	9,017,725	1,055,887	6,827,952	2,122,455
食料品	24	332	429,755	69,685	286,288	135,709
飲料・たばこ	2	X	X	X	X	X
織 維	1	X	X	X	X	X
木材・木製品	3	61	103,581	17,665	64,527	31,023
家具・装備品	-	-	-	-	-	-
パルプ・紙	-	-	-	-	-	-
印 刷	-	-	-	-	-	-
化 学	2	X	X	X	X	X
石油・石炭	1	X	X	X	X	X
プラスチック	2	X	X	X	X	X
ゴ ム	-	-	-	-	-	-
なめし革	1	X	X	X	X	X
窯業・土石	-	-	-	-	-	-
鉄 鋼	4	139	1,403,387	60,078	1,165,042	172,327
非 鉄	1	X	X	X	X	X
金属製品	14	359	2,801,790	176,790	3,022,899	△247100
はん用機械	4	538	2,504,929	333,430	1,240,192	1,412,660
生産用機械	5	153	213,957	78,582	145,987	58,569
業務用機械	2	X	X	X	X	X
電子部品・デバイス	3	223	285,742	87,111	146,110	106,138
電気機械	1	X	X	X	X	X
情報通信機械	-	-	-	-	-	-
輸送用機械	5	151	238,491	69,339	130,262	84,801
そ の 他	2	X	X	X	X	X

資料 千葉県総合企画部統計課「工業統計調査報告書」

### 3 産業(中分類)別事業所数・従業者数及び製造品出荷額等(従業者4人以上の事業所)

産業分類	年	平成20年			平成21年		
		事業所数	従業者数	製造品 出荷額等	事業所数	従業者数	製造品 出荷額等
総	数	108	2,462	10,573,341	96	2,121	13,267,577
食	料	39	405	632,325	34	405	523,720
飲	料・たばこ	4	68	124,399	4	61	100,770
織	維	2	X	X	2	X	X
木	材・木製品	3	64	114,080	3	62	107,273
家	具・装備品	1	X	X	-	-	-
パ	ルプ・紙	-	-	-	-	-	-
印	刷	1	X	X	1	X	X
化	学	1	X	X	1	X	X
石	油・石炭	1	X	X	1	X	X
プ	ラスチック	4	167	114,985	3	110	159,475
ゴ	ム	-	-	-	-	-	-
な	めし革	-	-	-	-	-	-
窯	業・土石	1	X	X	1	X	X
鉄	鋼	5	119	1,815,406	5	116	1,295,232
非	鉄	1	X	X	1	X	X
金	属製品	18	644	4,805,122	15	384	9,046,347
は	ん用機械	3	82	119,781	2	X	X
生	産用機械	7	91	100,278	6	80	77,862
業	務用機械	3	58	131,281	4	196	194,208
電	子部品・デバイス	3	312	393,581	3	265	320,177
電	気機械	1	X	X	1	X	X
情	報通信機械	-	-	-	-	-	-
輸	送用機械	7	79	359,015	6	137	222,064
そ	の他	3	29	43,910	3	29	40,314

(各年12月31日現在 単位:万円)

平成22年			平成23年			平成24年		
事業所数	従業者数	製造品 出荷額等	事業所数	従業者数	製造品 出荷額等	事業所数	従業者数	製造品 出荷額等
93	2,562	12,333,577	93	2,427	8,129,633	77	2,375	9,017,725
34	445	493,757	29	300	441,413	24	332	429,755
2	X	X	2	X	X	2	X	X
2	X	X	1	X	X	1	X	X
3	59	83,578	2	X	X	3	61	103,581
-	-	-	2	X	X	-	-	-
-	-	-	-	-	-	-	-	-
1	X	X	1	X	X	-	-	-
1	X	X	2	X	X	2	X	X
1	X	X	3	30	221,182	1	X	X
3	81	132,708	2	X	X	2	X	X
-	-	-	-	-	-	-	-	-
1	X	X	1	X	X	1	X	X
-	-	-	-	-	-	-	-	-
4	97	1,139,873	5	124	904,988	4	139	1,403,387
1	X	X	-	-	-	1	X	X
15	372	4,716,982	15	441	2,552,147	14	359	2,801,790
3	460	3,638,453	4	640	2,222,714	4	538	2,504,929
6	243	212,157	6	77	91,166	5	153	213,957
3	58	83,881	4	173	309,277	2	X	X
3	256	319,597	1	X	X	3	223	285,742
1	X	X	3	143	166,522	1	X	X
-	-	-	-	-	-	-	-	-
6	148	372,780	5	145	400,411	5	151	238,491
3	30	40,458	5	57	76,707	2	X	X

資料 千葉県総合企画部統計課「工業統計調査報告書」  
平成23年は「経済センサス-活動調査」



# 7 建 設

## 1 道 路

### (1)道路状況

(平成25年4月1日現在)

種 別	国 道		県 道		市 道	
	路線数	総延長(m)	路線数	総延長(m)	路線数	総延長(m)
平成25年	3	50,766	15	120,983	1,063	495,492

### (2)市道状況

(平成25年4月1日現在)

実延長	改 良 別		種 類 別 内 訳					
	改良済	未改良	路 面 別		橋 梁		隧 道	
			舗装道	未舗装道	橋の数	延長	箇所数	延長
m	m	m	m	m		m		m
482,317	262,160	220,157	424,983	57,334	190	2,867	16	643

資料 管理課

## 2 都 市 計 画 事 業

### (1)都市計画道路

平成25年1月1日現在 (単位:m)

種別	名 称		位 置			区 域 延長	構 造	
	番 号	路 線 名	起 点	終 点	主な経過地		構造形式	幅 員
幹 線 街 路  (富 津)	3-3-1	青堀駅前線	大堀字上野	大堀字浜津	大堀二丁目	約 810	地表式	22
	3-3-2	川岸富津公園線	大堀字川岸	富津字大明神西	西川字六軒町	” 6,000	”	22
	3-3-3	二間塚大堀線	二間塚字烏井戸	新富	大堀一丁目	” 2,100	”	22~27.6
	3-4-4	篠部新井線	篠部字千種境	新井字浜	川名字東菅原	” 3,200	”	18~50
	3-4-5	北笹塚大貫線	二間塚字北笹塚	下飯野字越ヶ崎	下飯野字堰下	” 3,400	”	18
	3-4-6	大堀中通線	大堀一丁目	大堀二丁目	大堀二丁目	” 890	”	16
	3-4-7	二間塚汐入線	二間塚字内裏塚	大堀字外汐入	大堀三丁目	” 1,200	”	16~22
	3-5-8	富津漁港線	富津字元洲	新井字浜	富津字長浜	” 1,400	”	15
	3-3-9	神明山1号線	篠部字千種境	下飯野字越ヶ崎	篠部字天王面	” 1,200	”	16~34
(大 佐 和)	3-3-1	大貫駅前線	千種新田字水越	千種新田字伊勢原	千種新田字伊勢原	” 260	”	22
	3-4-2	千種新田高根線	千種新田字下口	小久保字高根	岩瀬字元木場	” 2,490	”	18
	3-4-3	西大和田岩瀬線	西大和田字原田	岩瀬字石神	西大和田字稲子	” 2,030	”	18
	3-4-4	千種新田西大和田線	千種新田字西諏訪	西大和田字上道	千種新田字向鶴岡	” 1,930	”	16~22
	3-4-5	千種新田中線	千種新田字伊勢原	岩瀬字岩崎	岩瀬字山根	” 1,250	”	16~22
	3-4-6	浜町下古ヶ谷線	小久保字浜町	小久保字下古ヶ谷	小久保字清水	” 580	”	16

資料 街づくり課

## (2)都市計画用途地域

(平成25年1月1日現在)

種 類		面 積 (ha)	建築物の延面積の 敷地面積に対する割合	建築物の建築面積の 敷地面積に対する割合
富津都市計画区域		約 2,602		
市街化区域		約 1,158		
市街化調整区域		約 1,444		
用 途 地 域	第一種低層住居専用地域	約 206	50・100・150%	30・50・60%
	第一種中高層住居専用地域	約 118	200	60
	第一種住居地域	約 240	200	60
	第二種住居地域	約 28	200	60
	近隣商業地域	約 20	200	80
	商業地域	約 22	400・200	80
	準工業地域	約 85	200	60
	工業地域	約 136	200	60
	工業専用地域	約 303	200	60
	第一種高度地区		約 127	
第二種高度地区		約 209		
防火地区		約 9.1		
準防火地区		約 26		
生産緑地地区		約 13		
大佐和都市計画区域		約 1,971		
用途地域		約 335		
無指定区域		約 1,636		
用 途 地 域	第一種低層住居専用地域	約 34	150	60
	第一種中高層住居専用地域	約 108	200	60
	第一種住居地域	約 171	200	60
	近隣商業地域	約 7.5	200	80
	商業地域	約 3.1	400	80
	準工業地域	約 11	200	60
	準防火地区		約 3.1	

資料 街づくり課

## (3)土地区画整理事業(組合施行)

(平成25年1月1日現在)

組 合 名	施行地区名	施行面積 (ha)	施 行 等 認 可 公 告 日	解 散 (終了)認可 公 告 日	清 算 結 了 日
青堀駅裏土地区画整理組合	青堀駅裏地区	10.7	昭和48年7月18日	昭和54年9月14日	昭和55年5月9日
大堀土地区画整理組合	大堀地区	52.4	昭和48年12月13日	平成元年6月2日	平成2年4月18日
青木土地区画整理組合	青木地区	59.8	昭和62年11月20日		
山王土地区画整理組合	山王地区	40.1	平成7年9月1日		
神明山土地区画整理組合	神明山地区	78.2	平成13年3月30日	平成17年5月24日	平成19年11月16日
富津漁協区画整理組合	富津漁協地区	8.1	昭和53年4月4日	昭和56年3月24日	昭和56年2月3日

(注)富津漁協区画整理組合は個人施行。

資料 街づくり課

## (4) 都市公園

(単位: m<sup>2</sup>)

種別	公園名	所在地	開設年月日	開設面積
広域公園	富津公園(県立)	富津市富津2280番	昭和48年10月19日	972,900
緩衝緑地	市民ふれあい公園	富津市新富146番2	昭和61年10月1日	531,314
街区公園	青堀駅裏公園	富津市大堀2214番	昭和50年3月31日	3,479
近隣公園	大堀第1号公園	富津市大堀一丁目11番	平成18年3月24日	10,000
街区公園	大堀第2号公園	富津市大堀一丁目26番	平成元年4月1日	1,334
街区公園	大堀第3号公園	富津市大堀二丁目11番	昭和51年3月31日	1,030
街区公園	大堀第4号公園	富津市大堀二丁目30番	平成2年4月1日	1,986
街区公園	大堀第5号公園	富津市大堀三丁目8番	昭和62年4月1日	1,415
街区公園	富津臨港公園	富津市富津2668番	昭和53年1月4日	2,707
都市緑地	青木公園	富津市青木二丁目10番12	平成8年4月1日	5,757
街区公園	若葉公園	富津市大堀1107番2	平成8年4月1日	2,500
街区公園	青木第4号公園	富津市青木三丁目4番1	平成21年4月1日	4,657

資料 街づくり課

## (5) 都市計画火葬場

名称	位置	決定年月日	面積	備考
富津聖苑	富津市前久保字中平井	平成元年3月14日	約 1.2ha	火葬炉4基 火葬能力 8体/日

資料 街づくり課

## (6) 都市計画汚物処理場

名称	位置	決定年月日	面積	備考
富津市クリーンセンター	富津市新富	平成15年9月2日	約 0.78ha	処理能力 68kl/日

資料 街づくり課

## (7) 都市計画地区計画

名称	位置	決定年月日	面積	内容
青木地区 地区計画	富津市青木、大堀、西川 及び大堀三丁目の各一部 の区域	平成4年3月24日	約 61.8 ha	低層住宅地区 約 33.1 ha
				住宅地区 約 2.7 ha
				沿道利用地区 約 8.7 ha
				利便地区 約 17.3 ha

資料 街づくり課

(8)自転車駐輪場

(平成25年4月1日現在)

駅名	自転車駐輪場名	面積 (m <sup>2</sup> )	備考
JR内房線青堀駅	青堀駅西口南側駐輪場	818	平面式・屋根なし
	〃 北側駐輪場	559	平面式・屋根有
	〃 東口駐輪場	1,277	平面式・屋根なし
JR内房線大貫駅	大貫駅駐輪場	1,092	平面式・屋根有
JR内房線佐貫町駅	佐貫町駅前駐輪場	980	平面式・屋根なし
JR内房線上総湊駅	上総湊駅駐輪場	591	平面式・屋根なし
	〃 南側駐輪場	811	平面式・屋根なし
JR内房線竹岡駅	竹岡駅駐輪場	110	平面式・屋根有

資料 市民課

3 建 築  
(1)市 営 住 宅

(平成25年12月31日現在)

竣 工 年 度	団地名	住 所	建築構造	管理 戸数	1戸当たり の床面積 (㎡)	1 戸 の 家賃月額 (円)
昭和38年度	富 津	富津市 富津1136-2	簡易耐火平屋建	12	34.5	世帯の収入により、 各団地とも原則4階層 の家賃となる。
46	本 山	" 二間塚1420-2	簡易耐火平屋建	20	36.5	
49	東 外 林	" 上飯野1510-1	簡易耐火平屋建	20	44.9	
32	亀 尾	" 千種新田753-1	木造平屋建	7	28.1	
35~37	平 野	" 千種新田743-1	木造平屋建	14	28.1~34.7	
37	向 根	" 千種新田277-1	木造平屋建	4	28.1	
54~55	新小原	" 千種新田1-1	中層耐火	50	64.1	
32	萩 生	" 萩生53-1	木造平屋建	8	28.1~34.7	
43	岩 坂	" 岩坂76-1	木造平屋建	14	31.8	
44	為 木 山	" 岩坂534-2	木造平屋建	5	31.8	
45	望 井	" 望井31	木造平屋建	14	31.8~39.6	
44	竹 岡	" 竹岡979-1	木造平屋建	8	31.8~39.6	
50	"	" "	簡易耐火平屋建	2	44.9	

資料 建設課

(2)県 営 住 宅

(平成22年12月31日現在)

竣 工 年 度	団地名	住 所	建築構造	管理 戸数	1戸当たり の床面積 (㎡)	1 戸 の 家賃月額 (円)
昭和55年度	富 津	富津市 千種新田1-2	中層耐火	74	A 66.02㎡ B 67.23㎡	世帯の収入により、 原則4階層の家賃 となる。

資料 住宅供給公社

(3)用途別木造家屋の棟数及び床面積

用 途 別	平成 20年		平成 21 年		平成 22 年	
	棟 数	床 面 積 (㎡)	棟 数	床 面 積 (㎡)	棟 数	床 面 積 (㎡)
総 数	32,614	2,553,112	32,516	2,566,375	32,368	2,573,285
専用住宅	18,574	1,774,165	18,586	1,787,963	18,584	1,798,553
共同住宅・寄宿舍	163	37,204	165	38,304	173	40,501
併用住宅	1,595	172,081	1,584	171,500	1,573	171,305
農家・養蚕・漁業者住宅	828	87,645	824	87,363	813	86,351
旅館・料亭・待合・ホテル	133	21,562	133	21,562	124	20,961
事務所・銀行・店舗	707	55,394	709	55,421	701	54,583
劇場・映画館・病院	40	5,119	40	5,119	40	5,119
公衆浴場	2	72	2	72	2	72
工場・倉庫	791	65,576	783	65,822	772	65,001
土蔵	174	7,496	171	7,441	169	7,285
附属家	9,607	326,798	9,519	325,808	9,417	323,554

(4)構造・用途別非木造家屋の棟数及び床面積

構造 ・ 用途別	平成20年		平成 21 年		平成 22 年	
	棟 数	床 面 積 (㎡)	棟 数	床 面 積 (㎡)	棟 数	床 面 積 (㎡)
総 数	3,885	1,126,934	3,941	1,175,978	3,962	1,202,189
( 構 造 別 )						
鉄骨鉄筋コンクリート造	31	103,950	31	103,795	31	103,795
鉄筋コンクリート造	490	176,823	499	178,184	504	181,502
鉄骨造	1,047	641,664	1,055	682,522	1,069	706,118
軽量鉄骨造	1,747	183,965	1,788	190,946	1,796	190,458
れんが・コンクリートブロック造	335	9,472	332	9,411	329	9,310
その他	235	11,060	236	11,120	233	11,006
( 用 途 別 )						
事務所・銀行・店舗	439	232,562	444	235,395	452	249,465
住宅・アパート	1,314	227,727	1,325	232,475	1,328	236,883
病院・ホテル	45	47,705	44	47,705	44	47,734
工場・倉庫・市場	998	472,346	1,011	513,192	1,013	521,558
その他	1,089	146,594	1,117	147,211	1,125	146,549

(各年1月1日現在)

用 途 別	平成 23 年		平成 24 年		平成 25 年	
	棟 数	床 面 積 (㎡)	棟 数	床 面 積 (㎡)	棟 数	床 面 積 (㎡)
総 数	32,355	2,590,045	32,362	2,604,345	32,256	2,613,458
専用住宅	18,656	1,814,182	18,728	1,828,927	18,745	1,840,393
共同住宅・寄宿舍	180	43,127	189	46,117	189	47,511
併用住宅	1,554	169,942	1,540	168,255	1,514	165,950
農家・養蚕・漁業者住宅	803	85,391	796	84,771	786	83,922
旅館・料亭・待合・ホテル	123	20,928	119	19,749	114	19,640
事務所・銀行・店舗	707	55,965	715	56,840	711	57,318
劇場・映画館・病院	38	5,436	36	5,269	35	5,209
公衆浴場	2	72	2	72	2	72
工場・倉庫	766	64,624	761	64,243	766	64,747
土蔵	167	7,189	167	7,189	165	7,117
附属家	9,359	323,189	9,309	322,913	9,229	321,579

資料 課税課「概要調書」

(各年1月1日現在)

構造・用途別	平成 23 年		平成 24 年		平成 25 年	
	棟 数	床 面 積 (㎡)	棟 数	床 面 積 (㎡)	棟 数	床 面 積 (㎡)
総 数	3,988	1,255,558	4,023	1,264,498	4,055	1,266,254
( 構 造 別 )						
鉄骨鉄筋コンクリート造	31	103,795	31	103,795	31	103,795
鉄筋コンクリート造	510	191,596	510	189,629	509	187,490
鉄骨造	1,081	749,948	1,091	758,239	1,099	760,007
軽量鉄骨造	1,812	190,610	1,846	193,327	1,873	195,531
れんが・コンクリートブロック造	328	9,139	319	9,039	317	8,951
その他	226	10,470	226	10,469	226	10,480
( 用 途 別 )						
事務所・銀行・店舗	452	261,505	456	262,996	462	263,265
住宅・アパート	1,339	244,469	1,343	244,803	1,346	245,939
病院・ホテル	44	47,734	43	47,199	43	47,041
工場・倉庫・市場	1,009	554,804	1,023	562,757	1,024	563,539
その他	1,144	147,046	1,158	146,743	1,180	146,470

資料 課税課「概要調書」

#### 4 住居の種類・住宅の所有の関係別世帯数及び世帯人員

(平成22年10月1日現在)

住 宅 の 種 類 住 宅 の 所 有 の 関 係	世 帯 数	世 帯 人 員	1 世 帯 当 たり 人 員
一般世帯	17,272	47,192	2.73
住宅に住む一般世帯	16,429	46,256	2.82
主世帯	16,246	45,857	2.82
持ち家	13,642	40,642	2.98
公営・公団・公社の借家	222	421	1.90
民営の借家	1,989	4,079	2.05
給与住宅	393	715	1.82
間借り	183	399	2.18
住宅以外に住む一般世帯	843	936	1.11

資料 総務省統計局「国勢調査」

#### 5 住居の種類・住宅の所有別、1世帯当たりの延べ床面積

(平成22年10月1日現在)

1世帯当たりの延べ床面積	一般世帯 総数	住宅に住む一般世帯							住宅以外に住む一般世帯
		主世帯	間借り				間借り		
			持ち家	公社	民営借家	給与住宅			
総 数	17,272	16,429	16,246	13,642	222	1,989	393	183	843
0～19㎡	…	240	217	-	14	106	97	23	…
20～29㎡	…	441	416	110	21	245	40	25	…
30～39㎡	…	721	690	177	45	417	51	31	…
40～49㎡	…	920	901	357	13	434	97	19	…
50～59㎡	…	849	824	412	119	263	30	25	…
60～69㎡	…	880	862	703	4	136	19	18	…
70～79㎡	…	1,087	1,073	913	4	125	31	14	…
80～89㎡	…	1,005	987	905	1	70	11	18	…
90～99㎡	…	1,629	1,619	1,537	1	75	6	10	…
100～119㎡	…	2,310	2,310	2,262	-	44	4	-	…
120～149㎡	…	3,082	3,082	3,032	-	45	5	-	…
150～199㎡	…	2,335	2,335	2,315	-	19	1	-	…
200～249㎡	…	602	602	594	-	8	-	-	…
250㎡以上	…	328	328	325	-	2	1	-	…

資料 総務省統計局「国勢調査」



## 8 運輸・通信

### 1 JR東日本駅別1日平均乗客数

駅名・区分		平成								
		16年度	17年度	18年度	19年度	20年度	21年度	22年度	23年度	24年度
青堀駅	総数	1,623	1,572	1,589	1,615	1,636	1,619	1,606	1,525	1,519
	普通	386	373	383	389	390	383	364	358	360
	定期	1,237	1,199	1,206	1,226	1,246	1,236	1,242	1,167	1,159
大貫駅	総数	1,463	1,420	1,415	1,372	1,319	1,245	1,171	1,139	1,149
	普通	296	276	274	264	252	243	233	230	235
	定期	1,167	1,144	1,141	1,108	1,067	1,002	938	909	914
佐貫町駅	総数	355	363	359	348	350	343	336	315	315
	普通	112	112	110	103	101	104	91	83	92
	定期	243	251	249	245	249	239	245	232	223
上総湊駅	総数	1,147	1,088	1,076	1,051	985	924	911	854	869
	普通	263	249	234	227	212	203	187	183	186
	定期	884	839	842	824	773	721	724	671	683
竹岡駅	総数	77	71	64	-	-	-	-	-	-
	普通	5	5	4	-	-	-	-	-	-
	定期	72	66	60	-	-	-	-	-	-
浜金谷駅	総数	417	403	385	359	356	342	322	283	295
	普通	236	233	228	221	208	201	189	168	181
	定期	181	170	157	138	148	141	133	115	114
合計		5,082	4,917	4,888	4,745	4,646	4,473	4,346	4,116	4,147

(注)竹岡駅は無人駅。

資料 東日本旅客鉄道(株)千葉支社

## 2 フェリーボート利用状況

(各年3月31日現在)

年 度	乗 降 人 員			利 用 車 数		
	総 数	乗船人員	降船人員	総 数	乗込車数	上陸車数
平成 19 年度	1,326,429	696,597	629,832	268,456	138,955	129,501
20	1,233,037	668,323	564,714	241,780	130,197	111,583
21	1,031,131	570,452	460,679	184,564	101,380	83,184
22	889,705	485,928	403,777	168,191	92,572	75,619
23	770,634	416,790	353,844	148,056	80,734	67,322
24	849,153	467,831	381,322	161,018	89,028	71,990

資料 東京湾フェリー金谷支店

## 3 自動車普及状況

### (1) 車種別保有自動車台数

(各年3月31日現在)

年 度	総 数	貨物自動車			乗 合 自 動 車	乗用自動車		特殊用途 自動車	小 型 二 輪 自 動 車	軽自動車
		普通車	小型車	被けん 引 車		普通車	小型車			
平成 18 年度	24,047	1,173	2,657	36	126	6,825	11,891	829	510	15,522
19	23,559	1,193	2,573	37	122	6,801	11,520	837	476	16,036
20	23,265	1,180	2,514	41	125	6,843	11,259	820	483	16,310
21	22,853	1,086	2,557	40	127	6,867	10,909	761	506	16,880
22	22,715	1,065	2,609	45	127	6,791	10,794	750	534	17,261
23	22,537	1,028	2,584	46	129	6,919	10,561	728	542	17,597
24	22,484	1,003	2,560	48	125	7,035	10,414	730	569	17,765

(注) 1. 総数に軽自動車は含めない。

資料 千葉県統計年鑑(関東運輸局千葉運輸支局・全国軽自動車協会連合会)

2. 軽自動車に軽二輪車は含めない。

### (2) 軽自動車及び原動機付自転車登録台数

(各年4月1日現在)

車 種 別		平 成 21 年	平 成 22 年	平 成 23 年	平 成 24 年	平 成 25 年
総 数		21,239	21,621	21,819	22,173	22,248
軽自動車	( 小 計 )	16,808	17,206	17,551	17,946	18,692
	軽 二 輪 車	490	514	531	550	548
	軽 三 輪 車	-	-	-	-	-
	軽 四 輪 乗 用 車	9,775	10,171	10,452	10,780	11,065
	軽 四 輪 貨 物 車	6,465	6,451	6,497	6,548	6,445
	軽 四 輪 乗 用 車 ( 営 業 用 乗 用 )	18	14	13	12	11
	軽 四 輪 貨 物 車 ( 営 業 用 貨 物 )	60	56	58	56	50
二 輪 の 小 型 自 動 車		504	533	538	561	573
原動機付自転車	( 小 計 )	3,428	3,373	3,236	3,175	3,556
	ミ 二 力 一	123	137	148	146	151
	5 0 c c 以 下	2,928	2,826	2,681	2,597	2,470
	9 0 c c 以 下	237	242	216	224	216
	1 2 5 c c 以 下	140	168	191	208	232
農 耕 作 業 用		384	392	385	385	383
雪 上 ・ ト レ ー ラ ー 用		36	37	36	34	34
特 殊 作 業 用		79	80	73	72	70

資料 課税課

#### 4 富津館山道路インターチェンジ車種別交通量

名称	流入車別	自動車種別	平成 17年度	18年度	19年度	20年度	21年度	22年度	23年度	24年度
富津中央 I.C	流入車数	総数	998,568	1,114,702	692,991	541,377	581,317	533,196	523,626	547,844
	流出車数	総数	1,098,823	1,163,875	642,767	466,552	494,041	467,898	471,153	501,849
		軽自動車	114,777	123,533	75,790	61,561	67,680	72,471	76,047	83,098
		普通車	889,675	929,031	482,844	326,309	347,891	346,819	340,970	366,995
		中型車	60,489	70,145	39,307	25,704	25,049	25,874	27,894	31,102
		大型車	22,298	28,728	36,454	37,275	38,126	19,040	23,291	16,626
		特大車	11,584	12,438	8,372	15,703	15,295	3,694	2,951	4,028
富津竹岡 I.C	流入車数	総数	213,409	174,036	173,896	172,152	183,890	182,152	165,045	166,039
	流出車数	総数	149,504	142,036	162,023	165,374	170,928	171,743	159,213	161,716
		軽自動車	25,172	24,023	27,670	27,447	28,253	30,038	28,820	29,381
		普通車	102,971	100,001	116,742	121,335	126,860	126,235	115,972	116,659
		中型車	11,636	8,213	7,757	7,418	6,965	6,703	7,002	7,772
		大型車	7,529	8,213	8,715	8,094	7,879	8,028	6,689	7,113
		特大車	2,196	1,586	1,139	1,080	971	739	730	791
富津金谷 I.C	流入車数	総数	134,267	146,267	201,679	227,504	250,521	248,746	235,739	256,907
	流出車数	総数	140,652	153,957	220,661	250,040	265,221	264,789	248,962	278,027
		軽自動車	21,846	23,165	32,085	36,467	38,042	41,357	42,016	45,546
		普通車	99,778	108,799	162,557	178,081	198,142	197,083	183,971	204,766
		中型車	6,567	8,001	9,441	9,548	10,785	10,802	10,366	12,151
		大型車	5,174	5,970	8,090	17,911	10,626	8,430	6,529	8,351
		特大車	7,287	8,022	8,488	8,033	7,626	7,117	6,080	7,213

(注) 富津中央I.Cは、平成17年3月19日開通。

資料 東日本高速道路(株)

このページを許可なしに無断で複製, 出版, 販売, 転載しないこと。

## 5 郵便事業

### (1) 通常郵便物

郵便局名	引 受								
	普 通			速 達			書 留		
	平成 22年度	23年度	24年度	平成 22年度	23年度	24年度	平成 22年度	23年度	24年度
総 数	1,449,294	1,397,881	1,605,682	5,329	5,235	4,990	10,972	17,556	23,774
富津	-	-	-	-	-	-	-	-	-
湊	-	-	-	-	-	-	-	-	-
関尻	-	-	-	-	-	-	-	-	-

郵便局名	配 達								
	普 通			速 達			書 留		
	平成 22年度	23年度	24年度	平成 22年度	23年度	24年度	平成 22年度	23年度	24年度
総 数	5,907,160	5,743,319	5,922,666	36,344	35,735	24,246	80,637	89,988	93,023
富津	4,338,958	4,313,682	4,440,736	32,968	32,573	21,209	58,839	66,266	68,726
湊	1,213,210	1,080,901	1,123,627	2,741	2,511	2,333	16,795	18,445	18,995
関尻	354,992	348,736	358,303	635	651	704	5,003	5,277	5,302

### (2) 年賀郵便物

郵便局名	引 受			配 達		
	平成 22年度	23年度	24年度	平成 22年度	23年度	24年度
総 数	646,000	605,000	622,000	737,000	714,000	697,000
富津	-	-	-	538,000	520,000	502,000
湊	-	-	-	152,000	150,000	150,000
関尻	-	-	-	47,000	44,000	45,000

(注) 平成19年度の郵政民営化に伴い、トルの引受数は総数のみ記載。

資料 郵便事業(株)富津支店

## 9 商 業

### 1 卸売・小売業別商店数・従業者数及び年間販売額

年	商店数 (店)			従業者数 (人)			年間販売額 (万円)		
	総数	卸売業	小売業	総数	卸売業	小売業	総数	卸売業	小売業
昭和 57年	1,040	160	880	3,624	922	2,702	5,477,520	2,283,566	3,193,954
60年	975	147	828	3,648	971	2,677	5,675,124	2,307,221	3,367,903
63年	890	153	737	3,596	895	2,701	6,264,150	2,937,429	3,326,721
平成 3年	873	176	697	3,832	1,126	2,706	7,857,959	4,253,810	3,604,149
6年	807	110	697	3,755	809	2,946	6,782,371	2,379,379	4,402,992
9年	717	83	634	3,318	492	2,826	6,410,629	2,197,576	4,213,053
11年	712	96	616	3,567	552	3,015	6,185,005	2,170,892	4,014,113
14年	636	97	539	3,424	524	2,900	4,802,088	1,212,805	3,589,283
16年	606	90	516	3,210	478	2,732	5,208,103	1,805,375	3,402,728
19年	581	82	499	3,126	371	2,755	4,515,154	1,067,236	3,447,918
24年	428	64	364	2,523	351	2,172	4,199,400	1,170,200	3,029,300

(注) 年間販売額の総数は四捨五入のため、内訳と一致しない。資料 経済産業省「商業統計調査」  
平成24年は「経済センサス-活動調査」

### 2 従業者規模別商店数

年	総数	1~4人	5~9人	10~29人	30~49人	50人以上
昭和 57年	1,040	842	137	57	3	1
60年	975	781	129	60	4	1
63年	890	695	125	61	8	1
平成 3年	873	659	134	71	9	—
6年	807	606	131	57	9	4
9年	717	552	96	59	9	1
11年	712	533	95	72	9	3
14年	636	462	100	63	7	4
16年	606	437	106	54	5	4
19年	581	419	96	58	4	4
24年	510	341	92	62	7	7

資料 経済産業省「商業統計調査」  
平成24年は「経済センサス-活動調査」

### 3 産業小分類別商店数・従業者数・年間販売額

#### (1)卸 売 業

年	各種商品卸売業			衣類・身の回り品卸売業			農畜産物・水産物卸売業		
	商店数 (店)	従業者数 (人)	年間販売額 (万円)	商店数 (店)	従業者数 (人)	年間販売額 (万円)	商店数 (店)	従業者数 (人)	年間販売額 (万円)
平成 9 年	-	-	-	3	14	22,300	21	135	396,986
11	-	-	-	2	x	x	29	188	533,919
14	-	-	-	3	11	8,978	26	146	331,372
16	-	-	-	2	x	x	31	164	345,228
19	-	-	-	2	x	x	27	119	281,599

年	食料・飲料卸売業			建築材料卸売業			化学製品卸売業		
	商店数 (店)	従業者数 (人)	年間販売額 (万円)	商店数 (店)	従業者数 (人)	年間販売額 (万円)	商店数 (店)	従業者数 (人)	年間販売額 (万円)
平成 9 年	24	113	499,603	15	117	340,079	-	-	-
11	24	132	486,532	15	124	413,474	-	-	-
14	21	94	251,060	17	90	296,303	-	-	-
16	17	91	727,687	13	80	249,230	-	-	-
19	16	73	93,862	12	70	272,000	-	-	-

年	鉱物・金属材料卸売業			再生資源卸売業			一般機械器具卸売業		
	商店数 (店)	従業者数 (人)	年間販売額 (万円)	商店数 (店)	従業者数 (人)	年間販売額 (万円)	商店数 (店)	従業者数 (人)	年間販売額 (万円)
平成 9 年	4	57	234,387	4	8	4,493	4	27	640,963
11	2	x	x	5	x	x	6	27	447,283
14	6	46	120,994	3	5	3,490	5	43	112,041
16	9	45	170,089	2	x	x	4	29	137,795
19	5	27	81,208	4	10	3,104	7	38	185,619

年	自動車卸売業			電気機械器具卸売業			その他の機械器具卸売業		
	商店数 (店)	従業者数 (人)	年間販売額 (万円)	商店数 (店)	従業者数 (人)	年間販売額 (万円)	商店数 (店)	従業者数 (人)	年間販売額 (万円)
平成 9 年	1	x	x	2	x	x	-	-	-
11	2	x	x	3	x	x	-	-	-
14	2	x	x	-	-	-	1	x	x
16	3	6	7,595	1	x	x	1	x	x
19	1	x	x	1	x	x	1	x	x

年	家具・建具・じゅう器等卸売業			医薬品・化粧品等卸売業			他に分類されない卸売業		
	商店数 (店)	従業者数 (人)	年間販売額 (万円)	商店数 (店)	従業者数 (人)	年間販売額 (万円)	商店数 (店)	従業者数 (人)	年間販売額 (万円)
平成 9 年	1	x	x	-	-	-	4	13	44,788
11	1	x	x	1	x	x	6	22	73,251
14	4	9	8,224	-	-	-	9	72	69,754
16	1	x	x	-	-	-	6	32	91,886
19	1	x	x	2	x	x	3	9	43,736

年	各種商品卸売業			繊維品卸売業(衣類,身の回り品を除く)			衣服卸売業		
	商店数 (店)	従業者数 (人)	年間販売額 (万円)	商店数 (店)	従業者数 (人)	年間販売額 (万円)	商店数 (店)	従業者数 (人)	年間販売額 (万円)
平成 24 年	-	-	-	-	-	-	-	-	-

年	身の回り品卸売業			農畜産物・水産物卸売業			食料・飲料卸売業		
	商店数 (店)	従業者数 (人)	年間販売額 (万円)	商店数 (店)	従業者数 (人)	年間販売額 (万円)	商店数 (店)	従業者数 (人)	年間販売額 (万円)
平成 24 年	-	-	-	20	113	288,200	8	29	40,600

年	建築材料卸売業			化学製品卸売業			石油・鉱物卸売業		
	商店数 (店)	従業者数 (人)	年間販売額 (万円)	商店数 (店)	従業者数 (人)	年間販売額 (万円)	商店数 (店)	従業者数 (人)	年間販売額 (万円)
平成 24 年	11	55	157,200	1	x	x	1	x	x

年	鉄鋼製品卸売業			非鉄金属卸売業			再生資源卸売業		
	商店数 (店)	従業者数 (人)	年間販売額 (万円)	商店数 (店)	従業者数 (人)	年間販売額 (万円)	商店数 (店)	従業者数 (人)	年間販売額 (万円)
平成 24 年	5	60	258,400	-	-	-	1	x	x

年	産業機械器具卸売業			自動車卸売業			電気機械器具卸売業		
	商店数 (店)	従業者数 (人)	年間販売額 (万円)	商店数 (店)	従業者数 (人)	年間販売額 (万円)	商店数 (店)	従業者数 (人)	年間販売額 (万円)
平成 24 年	5	25	175,500	1	x	x	2	x	x

年	その他の機械器具卸売業			家具・建具・じゅう器等卸売業			医薬品・化粧品等卸売業		
	商店数 (店)	従業者数 (人)	年間販売額 (万円)	商店数 (店)	従業者数 (人)	年間販売額 (万円)	商店数 (店)	従業者数 (人)	年間販売額 (万円)
平成 24 年	1	x	x	-	-	-	1	x	x

年	紙・紙製品卸売業			他に分類されない卸売業		
	商店数 (店)	従業者数 (人)	年間販売額 (万円)	商店数 (店)	従業者数 (人)	年間販売額 (万円)
平成 24 年	2	x	x	5	37	33,700

(注) 1. 平成9・14・16・19年は6月1日、平成11年は7月1日現在の商業統計調査の数値。

平成24年は2月1日現在の経済センサス-活動調査の数値。

なお、日本標準産業分類改定のため、平成24年から別表とする。

2. 年間販売額は、調査基準日前1年間の商品販売額。

## (2)小 売 業

年	百貨店			その他の各種商品小売業			呉服・服地・寝具小売業		
	商店数 (店)	従業者数 (人)	年間販売額 (万円)	商店数 (店)	従業者数 (人)	年間販売額 (万円)	商店数 (店)	従業者数 (人)	年間販売額 (万円)
平成 9 年	1	x	x	1	x	x	12	39	40,569
11	1	x	x	2	x	x	12	35	37,821
14	1	x	x	-	-	-	9	26	24,929
16	1	x	x	-	-	-	9	26	19,345
19	1	x	x	2	x	x	9	25	17,771

年	男子服小売業			婦人・子供服小売業			靴・履物小売業		
	商店数 (店)	従業者数 (人)	年間販売額 (万円)	商店数 (店)	従業者数 (人)	年間販売額 (万円)	商店数 (店)	従業者数 (人)	年間販売額 (万円)
平成 9 年	11	38	47,794	35	109	130,674	8	30	38,683
11	7	27	41,675	33	125	128,763	6	24	29,867
14	8	24	20,262	37	163	145,436	5	17	22,595
16	9	37	48,087	30	118	147,474	4	14	21,638
19	5	27	37,479	40	173	151,180	4	24	22,137

年	その他の織物・衣服・身の回り品小売業			各種食料品小売業			酒小売業		
	商店数 (店)	従業者数 (人)	年間販売額 (万円)	商店数 (店)	従業者数 (人)	年間販売額 (万円)	商店数 (店)	従業者数 (人)	年間販売額 (万円)
平成 9 年	11	x	x	52	309	567,641	35	78	139,846
11	19	69	75,600	37	326	575,813	30	89	111,701
14	15	65	59,710	29	366	673,145	21	48	83,483
16	20	57	54,487	29	368	689,321	15	33	56,370
19	21	73	89,445	19	360	697,744	14	32	50,939

年	食肉小売業			鮮魚小売業			野菜・果実小売業		
	商店数 (店)	従業者数 (人)	年間販売額 (万円)	商店数 (店)	従業者数 (人)	年間販売額 (万円)	商店数 (店)	従業者数 (人)	年間販売額 (万円)
平成 9 年	19	52	58,987	30	96	112,447	17	61	77,445
11	15	41	38,219	24	51	60,468	15	50	64,879
14	9	27	17,123	21	49	45,972	14	52	49,690
16	10	25	16,598	18	40	32,082	13	47	39,186
19	6	18	15,390	16	36	23,936	14	34	43,035

年	菓子・パン小売業			米穀類小売業			その他の食料品小売業		
	商店数 (店)	従業者数 (人)	年間販売額 (万円)	商店数 (店)	従業者数 (人)	年間販売額 (万円)	商店数 (店)	従業者数 (人)	年間販売額 (万円)
平成 9 年	36	105	62,489	14	33	53,168	74	395	436,080
11	34	106	46,616	11	24	19,723	61	x	x
14	25	101	38,771	8	18	14,493	77	793	477,088
16	31	105	42,026	7	14	11,063	68	487	445,162
19	20	55	25,705	9	21	16,775	66	457	462,432



年	自動車小売業			自転車小売業			家具・建具・畳小売業		
	商店数 (店)	従業者数 (人)	年間販売額 (万円)	商店数 (店)	従業者数 (人)	年間販売額 (万円)	商店数 (店)	従業者数 (人)	年間販売額 (万円)
平成 9 年	16	69	159,677	4	7	5,232	9	x	x
11	19	95	156,933	4	7	5,508	16	36	30,473
14	19	89	125,790	2	x	x	10	23	17,326
16	14	53	96,441	3	6	2,935	8	12	4,843
19	14	53	80,782	5	8	3,790	8	16	8,565

年	機械器具小売業			その他のじゅう器小売業			医薬品・化粧品小売業		
	商店数 (店)	従業者数 (人)	年間販売額 (万円)	商店数 (店)	従業者数 (人)	年間販売額 (万円)	商店数 (店)	従業者数 (人)	年間販売額 (万円)
平成 9 年	22	76	81,981	12	x	x	33	87	111,238
11	26	88	73,870	14	x	x	32	93	129,504
14	26	80	58,283	17	58	40,378	33	155	186,644
16	24	83	56,852	14	53	39,557	31	169	207,452
19	24	106	52,117	14	52	32,303	31	142	264,315

年	農耕用品小売業			燃料小売業			書籍・文具小売業		
	商店数 (店)	従業者数 (人)	年間販売額 (万円)	商店数 (店)	従業者数 (人)	年間販売額 (万円)	商店数 (店)	従業者数 (人)	年間販売額 (万円)
平成 9 年	14	120	237,805	52	284	586,242	31	264	124,829
11	10	100	195,456	57	293	534,509	23	274	142,673
14	9	62	102,297	49	236	463,751	19	183	106,389
16	8	43	75,707	51	218	412,171	18	164	95,915
19	8	47	79,357	48	208	472,977	19	221	86,511

年	スポーツ用品・がん具・楽器・楽器小売業			時計・眼鏡・光学機械小売業			他に分類されない小売業		
	商店数 (店)	従業者数 (人)	年間販売額 (万円)	商店数 (店)	従業者数 (人)	年間販売額 (万円)	商店数 (店)	従業者数 (人)	年間販売額 (万円)
平成 9 年	19	43	53,244	9	18	23,679	57	x	x
11	14	48	58,952	8	17	15,447	86	x	x
14	10	30	49,856	8	15	16,079	58	x	x
16	11	x	x	8	17	14,982	62	213	215,967
19	8	30	27,708	8	18	17,989	66	212	178,844

年	百貨店・総合スーパー			その他の各種商品小売業 (従業者が常時50人未満の事業所)			呉服・服地・寝具小売業		
	商店数 (店)	従業者数 (人)	年間販売額 (万円)	商店数 (店)	従業者数 (人)	年間販売額 (万円)	商店数 (店)	従業者数 (人)	年間販売額 (万円)
平成24年	1	x	x	1	x	x	4	10	8,400

年	男子服小売業			婦人・子供服小売業			靴・履物小売業		
	商店数 (店)	従業者数 (人)	年間販売額 (万円)	商店数 (店)	従業者数 (人)	年間販売額 (万円)	商店数 (店)	従業者数 (人)	年間販売額 (万円)
平成24年	5	26	29,600	29	120	150,700	3	19	25,200

年	その他の織物・衣服・身の回り品小売業			各種食料品小売業			野菜・果実小売業		
	商店数 (店)	従業者数 (人)	年間販売額 (万円)	商店数 (店)	従業者数 (人)	年間販売額 (万円)	商店数 (店)	従業者数 (人)	年間販売額 (万円)
平成24年	17	60	74,400	12	287	510,000	12	34	29,200

年	食肉小売業			鮮魚小売業			酒小売業		
	商店数 (店)	従業者数 (人)	年間販売額 (万円)	商店数 (店)	従業者数 (人)	年間販売額 (万円)	商店数 (店)	従業者数 (人)	年間販売額 (万円)
平成24年	5	12	12,100	18	93	181,700	8	15	23,000

年	菓子・パン小売業			その他の飲食料品小売業			自動車小売業		
	商店数 (店)	従業者数 (人)	年間販売額 (万円)	商店数 (店)	従業者数 (人)	年間販売額 (万円)	商店数 (店)	従業者数 (人)	年間販売額 (万円)
平成24年	18	100	65,800	47	316	327,400	17	72	101,400

年	自転車小売業			機械器具小売業(自動車, 自転車を除く)			家具・建具・畳小売業		
	商店数 (店)	従業者数 (人)	年間販売額 (万円)	商店数 (店)	従業者数 (人)	年間販売額 (万円)	商店数 (店)	従業者数 (人)	年間販売額 (万円)
平成24年	3	6	2,000	19	67	65,000	8	13	3,400

年	じゅう器小売業			医薬品・化粧品小売業			農耕用品小売業		
	商店数 (店)	従業者数 (人)	年間販売額 (万円)	商店数 (店)	従業者数 (人)	年間販売額 (万円)	商店数 (店)	従業者数 (人)	年間販売額 (万円)
平成24年	9	24	9,100	26	146	212,100	4	15	14,000

年	燃料小売業			書籍・文房具小売業			スポーツ用品・がん具・娯楽用品・楽器小売業		
	商店数 (店)	従業者数 (人)	年間販売額 (万円)	商店数 (店)	従業者数 (人)	年間販売額 (万円)	商店数 (店)	従業者数 (人)	年間販売額 (万円)
平成24年	31	141	359,800	14	195	121,700	4	16	21,300

年	写真機・時計・眼鏡小売業			他に分類されない小売業			通信販売・訪問販売小売業		
	商店数 (店)	従業者数 (人)	年間販売額 (万円)	商店数 (店)	従業者数 (人)	年間販売額 (万円)	商店数 (店)	従業者数 (人)	年間販売額 (万円)
平成24年	6	20	35,000	39	215	2,680	3	11	x

年	自動販売機による小売業			その他の無店舗小売業		
	商店数 (店)	従業者数 (人)	年間販売額 (万円)	商店数 (店)	従業者数 (人)	年間販売額 (万円)
平成24年	1	x	x	-	-	-

(注) 1. 平成9・14・16・19年は6月1日、平成11年は7月1日現在の商業統計調査の数値。  
平成24年は2月1日現在の経済センサス-活動調査の数値。

なお、日本標準産業分類改定のため、平成24年から別表とする。

2. 年間販売額は、調査基準日前1年間の商品販売額。

#### 4 小売業態別事業所数・従業者数・年間商品販売額

(平成19年6月1日現在)

	事業所数 計 (店)	従業者規模別事業所数					従業者数 人	年間商品 販売額 万円
		1~4人 (店)	5~9人 (店)	10~29人 (店)	30~49人 (店)	50人以上 (店)		
総計	499	364	77	50	4	4	2,755	3,447,918
百貨店	-	-	-	-	-	-	-	-
大型百貨店	-	-	-	-	-	-	-	-
その他の百貨店	-	-	-	-	-	-	-	-
総合スーパー	1	-	-	-	-	1	x	x
大型総合スーパー	1	-	-	-	-	1	x	x
中型総合スーパー	-	-	-	-	-	-	-	-
専門スーパー	12	2	2	5	1	2	277	574,897
衣料品スーパー	6	1	2	3	-	-	63	78,253
食料品スーパー	4	1	-	-	1	2	x	x
住関連スーパー	2	-	-	2	-	-	x	x
うちホームセンター	2	-	-	2	-	-	x	x
コンビニエンスストア	16	1	1	14	-	-	260	315,707
うち終日営業店	15	-	1	14	-	-	258	314,757
ドラッグストア	4	1	-	3	-	-	x	x
その他のスーパー	23	8	7	8	-	-	203	195,491
うち各種商品取扱店	2	1	-	1	-	-	x	x
専門店	282	219	51	11	1	-	1,007	997,435
衣料品専門店	38	23	15	-	-	-	143	103,246
食料品専門店	59	51	7	1	-	-	167	127,788
住関連専門店	185	145	29	10	1	-	697	766,401
中心店	161	133	16	9	2	1	668	766,939
衣料品中心店	34	29	4	1	-	-	111	130,521
食料品中心店	62	54	4	2	1	1	293	336,521
住関連中心店	65	50	8	6	1	-	264	299,897
その他の小売店	-	-	-	-	-	-	-	-
うち各種商品取扱店	-	-	-	-	-	-	-	-

(注) 平成24年経済センサス-活動調査のため資料なし。

資料 経済産業省「商業統計調査」

5 町丁字別小売事業所数・従業者数・年間商品販売額

(平成19年6月1日現在)

	事業所数	従業者数 (人)	年間販売額 (万円)		事業所数	従業者数 (人)	年間販売額 (万円)
富津市計	499	2,755	3,447,918	天羽地区計	150	x	x
富津地区計	225	x	x	湊	54	267	370,673
富津	46	158	159,913	数馬	1	x	x
新井	3	8	11,754	岩坂	-	-	-
川名	1	x	x	更和	4	38	47,284
篠部	3	5	15,522	加藤	-	-	-
大堀	49	248	271,607	望井	4	18	34,286
大堀1丁目	4	45	69,031	台原	-	-	-
大堀2丁目	9	24	14,408	桜井	-	-	-
大堀3丁目	1	x	x	海良	1	x	x
青木	84	837	1,059,947	売津	4	14	13,153
西川	3	6	14,400	花輪	1	x	x
下飯野	10	49	63,911	不入斗	3	5	377
上飯野	1	x	x	長崎	3	14	38,953
本郷	-	-	-	横山	-	-	-
前久保	3	8	3,425	相川	1	x	x
二間塚	8	19	20,278	梨沢	1	x	x
新富	-	-	-	竹岡	12	41	40,550
大佐和地区	124	x	x	菽生	1	x	x
小久保	24	74	55,903	金谷	39	150	149,794
岩瀬	34	126	101,807	上後	3	16	40,516
千種新田	25	236	345,772	関尻	3	13	20,553
西大和田	8	128	312,528	小志駒	-	-	-
絹	3	31	11,977	岩本	1	x	x
相野谷	-	-	-	山脇	-	-	-
一色	-	-	-	田原	1	x	x
障子谷	-	-	-	押切	-	-	-
上	1	x	x	六野	5	9	3,677
近藤	-	-	-	大森	1	x	x
八田沼	1	x	x	寺尾	-	-	-
中	-	-	-	恩田	-	-	-
宝竜寺	1	x	x	東大和田	-	-	-
花香谷	-	-	-	田倉	1	x	x
佐貫	9	21	36,491	高溝	-	-	-
亀田	8	41	26,535	宇藤原	-	-	-
亀沢	4	47	33,837	志駒	-	-	-
亀沢中央	-	-	-	山中	1	x	x
鶴岡	3	10	7,078	大川崎	-	-	-
八幡	3	5	3,709	大田和	-	-	-
笹毛	-	-	-	関	1	x	x
				御代原	1	x	x
				豊岡	3	5	3,920

(注) 平成24年経済センサス-活動調査のため資料なし。

資料 経済産業省「商業統計調査」

## 10 上水道・下水道

### 1 上水道事業

年 度	計画給水人口	計画地域内人口	給水人口	給水戸数	給水普及率(%)
平成19年度	-	47,569	45,364	18,027	95.4
20	-	47,289	45,119	18,175	95.4
21	-	46,894	44,833	18,323	95.6
22	-	46,791	44,769	18,509	95.7
23	-	46,336	44,381	18,619	95.8
24	-	46,743	43,986	20,016	94.1

年 度	年間総給水量 m <sup>3</sup>	1日最大給水量 m <sup>3</sup>	1日平均給水量 m <sup>3</sup>	年間有収水量 m <sup>3</sup>	有 収 率 %	導送配水管延長 m
平成19年度	6,038,777	20,376	16,499	5,057,476	83.8	450,047
20	6,020,076	20,611	16,493	5,038,503	83.7	452,757
21	6,015,775	21,374	16,482	5,029,188	83.6	456,535
22	5,930,585	20,110	16,248	4,959,578	83.6	459,926
23	5,730,588	19,990	15,657	4,791,045	83.6	461,788
24	5,704,782	19,896	15,630	4,757,888	83.4	463,614

(注)普及率算出  $\frac{\text{給水人口}}{\text{給水区域内人口}}$

資料 水道部

### 2 下水道事業

年 度	下水道施設数		計画面積 ha	処理面積 ha	処理人口	普及率 %
	処理場数	管渠延長(m) m				
平成18年度	1	122,899	693	363	4,972	9.8
19	1	123,875	693	368	5,266	10.5
20	1	124,430	693	368	5,497	11.1
21	1	124,793	693	380	6,097	12.4
22	1	124,793	693	380	6,123	12.6
23	1	124,793	693	380	6,273	13.0
24	1	124,793	693	380	6,401	13.3

(注)普及率算出  $\frac{\text{処理区域内人口}}{\text{行政区域内人口}}$

資料 君津富津広域下水道組合

# 11 教育・文化・観光

## 1 学校教育

### (1) 学校総覧

(各年5月1日現在)

年・区分	学校数	学級数	教員数	職員数	幼児・児童・生徒数			1学級当たり 園児・児童 生徒数	教員1人当 たり園児・児 童・生徒数
					総数	男	女		
平成20年度	22	219	418	50	5,406	2,861	2,545	24.7	12.9
21	22	217	414	51	5,227	2,806	2,421	24.1	12.6
22	22	213	418	52	5,041	2,699	2,342	23.7	12.1
23	22	210	417	48	4,940	2,647	2,293	23.5	11.8
24	22	210	412	46	4,808	2,534	2,274	22.9	11.7
25	22	207	401	45	4,660	2,460	2,200	22.5	11.6
幼稚園(私立)	3	21	36	6	558	268	290	26.6	15.5
小学校(公立)	12	114	182	17	1,948	1,005	943	17.1	10.7
中学校(公立)	5	45	103	7	1,134	602	532	25.2	11.0
高等学校(公立)	2	27	80	15	1,020	585	435	37.8	12.8

(注)教職員数は本務者である。

資料 文部科学省「学校基本調査」

### (2) 幼稚園

(各年5月1日現在)

区分	平成 20年度	21年度	22年度	23年度	24年度	25年度
園数	3	3	3	3	3	3
学級数	20	20	20	20	21	21
園児数	585	583	587	563	570	558
男	313	314	303	280	275	268
3歳児	87	86	87	75	77	77
4歳児	118	113	103	102	98	94
5歳児	108	115	113	103	100	97
女	272	269	284	283	295	290
3歳児	69	71	85	77	89	71
4歳児	98	100	100	106	102	113
5歳児	105	98	99	100	104	106
教員数	38	35	36	35	35	36
本務者	31	28	27	26	27	27
(教育補助員)	...	...	...	...	...	-
兼務者	7	7	9	9	8	6
(教育補助員)	...	...	...	...	...	3
職員数(本務)	6	7	7	5	6	6

資料 文部科学省「学校基本調査」

## (3) 小学校

(各年5月1日現在)

区 分		平成	20年度	21年度	22年度	23年度	24年度	25年度
学 校 数			12	12	12	12	12	12
学 級 数	総 数		121	120	118	115	114	114
	単 式		102	101	99	94	91	89
	複 式		2	2	2	4	4	4
	75 条		17	17	17	17	19	21
学 年 別 児 童 数	総 数		2,385	2,310	2,198	2,102	2,015	1,948
	男		1,246	1,204	1,139	1,098	1,061	1,005
	1 学 年		176	178	173	176	160	146
	2 学 年		203	173	170	175	178	160
	3 学 年		210	204	172	170	178	177
	4 学 年		218	210	199	171	171	176
	5 学 年		217	218	208	201	174	173
	6 学 年		222	221	217	205	200	173
	女		1,139	1,106	1,059	1,004	954	943
	1 学 年		150	180	156	146	149	154
	2 学 年		170	149	184	154	146	150
	3 学 年		194	169	149	182	159	148
	4 学 年		193	197	173	150	181	160
5 学 年		216	194	201	170	147	185	
6 学 年		216	217	196	202	172	146	
教 員 数	総 数		192	195	188	188	185	182
	男		66	67	65	70	71	69
	女		126	128	123	118	114	113
職 員 数	総 数		19	21	22	20	18	17
	うち事務職員		12	13	14	13	13	13

(注)用語の意味は次のとおり。

資料 文部科学省「学校基本調査」

単式学級…同学年の児童、生徒のみで編成されている学級

複式学級…2学年以上の児童、生徒で編成されている学級

75条学級…学校教育法第75条第1項各号に該当する児童、生徒で編成されている学級(特別支援)

## (4) 中学校

(各年5月1日現在)

区 分		平成	20年度	21年度	22年度	23年度	24年度	25年度
学 校 数			5	5	5	5	5	5
学 級 数	総 数		46	46	45	46	47	45
	単 式		39	38	36	36	36	35
	複 式		-	-	-	-	-	-
	75 条		7	8	9	10	11	10
学 年 別 生 徒 数	総 数		1,319	1,290	1,235	1,234	1,203	1,134
	男		658	661	644	645	629	602
	1 学 年		212	212	219	213	200	194
	2 学 年		239	213	210	220	210	199
	3 学 年		207	236	215	212	219	209
	女		661	629	591	589	574	532
	1 学 年		182	205	202	182	189	164
2 学 年		239	182	204	203	181	188	
3 学 年		240	242	185	204	204	180	
教 員 数	総 数		104	102	105	107	106	103
	男		65	66	70	67	68	65
	女		39	36	35	40	38	38
職 員 数	総 数		9	7	7	7	7	7
	うち事務職員		6	6	6	6	6	6

(注)教員数、職員数は本務者である。

資料 文部科学省「学校基本調査」

## (5) 中学校卒業生進路別状況

(各年5月1日現在)

年 度	卒業生総数	高等学校等 進 学 者	専修学校・ 各種学校他	就 職 者	左記以外の者 及び死亡・不詳
平成20年度	461	449	-	10	2
21	445	435	1	-	9
22	477	468	1	3	5
23	399	388	2	7	2
24	414	407	1	3	3
25	424	418	-	2	4

資料 文部科学省「学校基本調査」

## (6) 高等学校

(各年5月1日現在)

年 度	学校数	本 科 生 徒 数			本 務 教 員 数			職 員 数					
		総 数	男	女	総 数	男	女	総 数			うち事務職員		
								計	男	女	計	男	女
平成20年度	2	1,117	644	473	91	70	21	16	8	8	7	2	5
21	2	1,044	627	417	89	73	16	16	9	7	7	3	4
22	2	1,021	613	408	89	69	20	16	11	5	7	5	2
23	2	1,041	624	417	87	67	20	16	9	7	7	3	4
24	2	1,020	569	451	86	62	24	15	9	6	7	3	4
25	2	1,020	585	435	80	54	26	15	8	7	7	2	5

資料 文部科学省「学校基本調査」

## (7) 高等学校卒業生進路別状況

(各年5月1日現在)

年 度	平成					
	20年度	21年度	22年度	23年度	24年度	25年度
総 数	385	375	357	300	347	327
大学等進学者	67	45	45	24	38	27
専修学校(専門課程)進学者	76	68	89	52	88	72
専修学校(一般課程)等入学者	-	1	-	4	-	1
公共職業能力開発施設等入学者	1	1	3	1	1	-
就職者	219	224	184	178	192	190
一時的な仕事に就いた者	20	25	1	4	-	21
上記以外の者	2	11	35	37	28	16
死亡・不詳	-	-	-	-	-	-
大学等進学率(%)	17.4	12	12.6	8.0	11.0	8.3
専修学校(専門課程)進学率(%)	19.7	18.1	24.9	17.3	25.4	22.0
就職率(%)	56.9	60	51.5	59.7	55.3	58.1

資料 文部科学省「学校基本調査」



## 2 公民館利用状況

施設・年度			総数	講習・研修会・実習等			文化事業	一般会議	相談等	検診予防注射	発表会	その他	
				学級	サークル	講習							
富津公民館 (青堀分館含む)	平成19年度	件数	1,299	124	900	128	49	21	1	4	36	36	
		人員	74,982	3,285	7,715	6,445	13,673	379	160	388	9,267	33,670	
	20	件数	1,287	127	872	130	55	23	1	5	40	34	
		人員	65,635	3,440	6,913	6,160	9,813	817	220	325	7,025	30,922	
	21	件数	1,258	114	837	115	64	16	1	7	29	75	
		人員	68,054	2,804	6,685	5,250	8,480	614	157	585	8,958	34,521	
	22	件数	1,208	121	835	102	63	24	3	6	19	35	
		人員	61,819	2,847	6,696	6,037	6,166	1,213	189	493	7,165	31,013	
	23	件数	1,134	106	809	99	44	23	3	5	16	29	
		人員	64,675	2,456	6,316	6,046	37,555	688	18	494	8,895	2,207	
	24	件数	1,161	106	806	102	38	32	3	4	28	42	
		人員	64,228	2,159	6,188	5,005	37,844	1,342	175	407	8,328	2,780	
	中央公民館	平成19年度	件数	1,646	125	897	112	24	192	203	5	7	81
			人員	23,738	1,405	8,019	1,867	3,020	3,287	1,316	481	1,547	2,796
		20	件数	1,767	134	963	97	42	223	203	18	14	73
			人員	31,213	1,861	8,705	1,255	4,354	4,695	865	406	3,733	5,339
21		件数	1,824	159	1,003	156	47	153	207	17	21	61	
		人員	30,156	2,635	9,023	5,015	3,988	4,181	848	323	2,618	1,525	
22		件数	1,801	170	953	135	36	190	199	6	46	66	
		人員	29,546	3,170	8,223	2,966	3,423	2,925	735	525	4,712	2,867	
23		件数	1,988	153	1,033	210	30	203	208	6	34	111	
		人員	31,218	2,814	9,342	5,441	3,753	3,206	1,009	365	3,231	2,057	
24		件数	1,973	161	1,059	190	24	188	212	4	31	104	
		人員	33,317	2,601	9,187	5,065	2,857	3,249	1,257	290	2,484	6,327	
市民会館		平成19年度	件数	1,551	132	1,100	58	49	94	38	25	32	23
			人員	35,688	2,445	10,835	1,501	7,329	2,731	348	1,350	4,893	4,256
		20	件数	1,446	136	1,018	42	64	92	33	23	22	16
			人員	32,422	2,465	10,024	1,112	10,314	3,083	635	1,261	2,688	840
	21	件数	1,536	114	1,089	29	91	120	31	31	22	9	
		人員	28,111	1,791	10,513	988	7,141	3,357	497	1,751	1,680	393	
	22	件数	1,464	115	996	25	45	209	25	21	14	14	
		人員	27,156	1,975	9,486	734	7,993	3,522	521	1,484	1,262	179	
	23	件数	1,518	114	960	26	52	294	21	20	12	19	
		人員	30,501	1,930	8,852	714	9,775	5,961	92	1,799	1,105	273	
	24	件数	1,651	121	990	46	116	249	92	4	17	16	
		人員	32,746	1,759	8,956	1,160	4,948	7,952	2,052	238	1,206	4,475	

資料 各公民館、市民会館

### 3 図書館利用状況

#### (1)施設別図書館利用状況

施設・年度		登録者数		貸出利用者数	貸出冊数	蔵書数	
		年度登録者数	登録者総数			年度受入数	蔵書総数
移動図書館	平成20年度	78	3,362	7,968	17,608	436	18,160
	21	78	3,440	9,392	21,640	435	18,595
	22	123	3,563	9,045	20,596	771	19,366
	23	103	3,666	7,989	18,386	403	19,769
	24	104	3,770	7,481	16,118	503	20,272
富津公民館	平成20年度	64	4,026	2,135	5,666	489	18,580
	21	63	4,089	1,604	3,987	465	19,045
	22	77	4,166	1,752	4,304	765	19,810
	23	63	4,229	1,690	4,288	293	20,103
	24	46	4,275	1,454	3,868	409	20,512
中央公民館	平成20年度	58	802	1,217	2,932	407	16,497
	21	106	908	1,142	2,767	372	16,869
	22	50	939	1,129	2,782	924	17,793
	23	49	1,003	1,088	2,656	267	18,060
	24	43	1,046	1,189	2,892	355	18,415
市民会館	平成20年度	59	3,361	2,534	5,903	373	15,276
	21	72	3,433	2,359	5,965	400	15,676
	22	50	3,483	2,551	5,872	703	16,379
	23	54	3,573	1,813	4,464	287	16,666
	24	63	3,600	2,174	5,379	399	17,065

資料 生涯学習課

#### (2)移動図書館ステーション別利用状況

	平成22年度		平成23年度		平成24年度	
	利用者数	貸出冊数	利用者数	貸出冊数	利用者数	貸出冊数
飯野コミュニティセンター	71	186	35	83	5	15
富津公民館青堀分館	279	747	262	741	229	658
JAきみつ青堀支店	125	317	96	253	151	392
JAきみつ富津支店	237	613	95	248	73	196
金谷コミュニティセンター	192	482	177	475	209	497
竹岡コミュニティセンター	94	225	31	91	56	160
旧富津市役所天羽行政センター	190	484	176	463	184	464
富津市立天神山小学校	753	1,752	631	1,360	551	1,249
富津市立環小学校	1,618	3,507	1,698	3,767	1,429	2,880
富津市立佐貫小学校	1,681	3,495	1,745	3,654	1,614	3,098
県営富津団地	119	294	33	83	-	-
富津市立吉野小学校	1,285	2,976	988	2,365	1,077	2,406
富津市立竹岡小学校	1,595	3,624	1,179	2,841	1,141	2,224
関豊ふれあいシニア館	245	664	300	842	232	649
富津市立関豊小学校	451	991	484	976	379	875
笹毛区集会所	110	239	59	144	66	176
市役所本庁	-	-	-	-	85	179

資料 生涯学習課

#### 4 指定文化財

##### (1)国指定

種類	名称	所在地	所有者・伝承者	指定年月日
天然記念物	竹岡のヒカリモ発生地	萩生1176	皇神社	昭和3年11月30日
史跡	弁天山古墳	小久保3017-1	富津市	昭和4年12月7日
天然記念物	高宕山のサル生息地	豊岡1283 他	国 他	昭和31年12月28日
史跡	内裏塚古墳	二間塚1980 他	二間塚区 他	平成14年9月20日

##### (2)県指定

種類	名称	所在地	所有者・伝承者	指定年月日
天然記念物	環の大樟	東大和田12	興源寺	昭和10年3月26日
工芸品	釈迦涅槃図	竹岡349-1	松翁院	昭和29年3月31日
彫刻	木造薬師如来立像	湊219	東明寺	昭和29年3月31日
天然記念物	富津州海浜植物群落地	富津2342-1	国、富津市	昭和29年12月21日
史跡	織本花嬌の墓	富津36	大乘寺	昭和32年10月21日
有形民俗	吾妻神社の馬だし祭用具	西大和田98	吾妻神社の馬だし祭保存会	昭和37年5月1日
天然記念物	竹岡のオハツキイチョウ	竹岡9	薬王寺	昭和40年4月27日
史跡	絹横穴群	絹229 他		昭和41年5月20日
史跡	飯野陣屋濠跡	下飯野883 他		昭和42年3月7日
考古資料	金谷神社の大鏡鉄	金谷4020	金谷神社	昭和41年12月2日
建造物	三柱神社本殿	竹岡4452	三柱神社	昭和48年3月2日
彫刻	木造阿弥陀如来坐像	上530	道場寺	昭和53年2月28日
彫刻	木造虚空像菩薩坐像	岩坂242-2	湊第7区(岩坂区)	昭和54年3月2日
彫刻	銅造釈迦如来及び両脇侍坐像	篠部937	万福寺	昭和55年2月22日
史跡	大満横穴群	岩坂字大満223 他		昭和55年2月22日
絵画	絹本着色清涼殿八宗論図	小久保2204	真福寺	昭和55年2月22日
史跡	内裏塚古墳	二間塚1971-4 他	千葉県	昭和56年3月13日

##### (3)市指定

種類	名称	所在地	所有者・伝承者	指定年月日
建造物	浅間神社本殿	鶴岡474-1	浅間神社	昭和48年7月6日
建造物	石造宝篋印塔・石仏龕	笹毛595	慈眼寺	昭和48年7月6日
彫刻	銅造地藏菩薩坐像	竹岡472	延命寺	昭和48年7月6日
彫刻	木造千手観音坐像	富津75	東福寺	昭和48年7月6日
絵画	会津藩士水泳の額	竹岡4452	三柱神社	昭和48年7月6日
書跡	智明山縁起	小志駒		昭和48年7月6日
書跡	大日本史本紀列伝	新井932-34	市教育委員会	昭和48年7月6日
書跡	紺紙金泥浄土三部経	佐貫106-1	勝隆寺	昭和48年7月6日
考古資料	人物埴輪頭部・鳴鏑・太刀	下飯野965	飯野神社	昭和48年7月6日
考古資料	白姫塚出土品附関連文書	下飯野		昭和48年7月6日
史跡	峯上城址附環神社関連資料	上後		昭和48年7月6日
史跡	三条塚古墳	下飯野989 他		昭和48年7月6日
史跡	九条塚古墳	下飯野767		昭和48年7月6日
史跡	稲荷山古墳	青木1145	浄信寺	昭和48年7月6日
史跡	内藤家長の墓	花香谷455	勝隆寺	昭和48年7月6日
史跡	松平勝隆の墓	花香谷453	勝隆寺	昭和48年7月6日
史跡	小笠原氏の墓所	西川1348	正珊寺	昭和48年7月6日
史跡	保科正景の墓	青木887	浄信寺	昭和48年7月6日
史跡	井上宗端の墓	湊283	湊濟寺	昭和48年7月6日
史跡	織本東岳の墓	富津36-1	大乘寺	昭和48年7月6日
史跡	北村角兵衛の墓	花香谷123	円龍寺	昭和48年7月6日
史跡	諸岡太左衛門の墓	金谷2413	華蔵院	昭和48年7月6日
史跡	岩野平左衛門の墓	竹岡349	松翁院	昭和48年7月6日

種 類	名 称	所 在 地	所有者・伝承者	指定年月日
建 造 物	石造宝篋印塔	鶴岡719	像法寺	昭和53年 9月18日
建 造 物	石造層塔	鶴岡719	像法寺	昭和53年 9月18日
彫 刻	木造不動明王坐像	亀田207	安国寺	昭和53年 9月18日
彫 刻	銅造十一面観音坐像	亀田207	安国寺	昭和53年 9月18日
書 跡	光明寺釈迦堂の額	鶴岡1050	光明寺	昭和53年 9月18日
無 形 民 俗	鶴岡の羯鼓舞及び用具	鶴岡474	鶴岡羯鼓舞保存会	昭和53年 9月18日
天 然 記 念 物	白山の大スギ	宝竜寺447	白山神社	昭和53年 9月18日
彫 刻	木造釈迦如来坐像及び両脇侍坐像	鶴岡1050	光明寺	昭和53年 9月18日
建 造 物	松翁院 庚申塔	竹岡349	松翁院	昭和58年11月 8日
工 芸 品	見性寺 梵鐘	相川966	見性寺	昭和58年11月 8日
建 造 物	興源寺 板碑	東大和田12	興源寺	昭和58年11月 8日
工 芸 品	鰐口	長崎517	白山神社	昭和58年11月 8日
古 文 書	岩富文書	亀沢		昭和58年11月 8日
彫 刻	木造地藏菩薩立像	八田沼236-2	光明寺	昭和58年11月 8日
歴 史 資 料	鶴峯八幡宮再興棟札	八幡143	鶴峯八幡神社	昭和58年11月 8日
建 造 物	浄信寺 石灯籠	青木887	浄信寺	昭和58年11月 8日
建 造 物	道標	市内各地	所在地区長 他	昭和58年11月 8日 昭和63年10月 1日
古 文 書	内野家文書	鶴岡		昭和63年10月 1日
古 文 書	小沢家文書	本郷		昭和63年10月 1日
建 造 物	恩田やぐら	恩田374-1		昭和63年10月 1日
建 造 物	岩見堂やぐら	相川字岩見堂1113		昭和63年10月 1日
史 跡	原口照輪生誕地	川名1360		平成 4年 3月31日
史 跡	阿部正身・正恒の墓	花香谷449		平成 4年 3月31日
史 跡	上野塚古墳	大堀1888-10 他	富津市	平成 4年 3月31日
工 芸 品	伝吉原玄蕃助着用の鎧	梨沢		平成 4年 3月31日
建 造 物	松翁院四面石塔	竹岡349-1	松翁院	平成 4年 3月31日
建 造 物	正覚院本堂	上1021	正覚院	平成 4年 3月31日
建 造 物	宝篋印塔	御代原254	東光院	平成 4年 3月31日
歴 史 資 料	富津浦裁許絵図	新井932-34	市教育委員会	平成 4年 3月31日
歴 史 資 料	宝永七年佐貫城絵図	佐貫		平成 4年 3月31日
無 形 民 俗	吾妻神社オブリ神事	岩瀬地区	岩瀬地区氏子総代	平成 4年 3月31日
史 跡	真福寺筆子塚	小久保2204	真福寺	平成18年 9月22日
彫 刻	木造地藏菩薩坐像	宝竜寺454	寶龍寺	平成25年 3月28日
彫 刻	木造地藏菩薩立像	本郷537	金蔵院	平成25年 3月28日
彫 刻	木造阿弥陀如来坐像	八幡358	円鏡寺	平成25年 3月28日
史 跡	古塚古墳	二間塚2029-1 他	富津市 他	平成25年 3月28日
無 形 民 俗	竹岡三柱神社の木遣り獅子舞	竹岡地区	竹岡三柱神社の木遣り獅子舞保存会	平成26年 1月30日

#### (4)国 登 録

種 類	名 称	所 在 地	所有者・伝承者	指定年月日
建 造 物	宮醬油店店舗他	佐貫247		平成19年 8月13日
建 造 物	山静堂診療所主屋	関尻483		平成19年 8月13日
建 造 物	鈴木家住宅主屋他	金谷2288-1他		平成22年 2月 3日
建 造 物	加藤家住宅主屋	笹毛1		平成24年 8月13日

資料 生涯学習課

## 5 観 光

### (1) 観光客入込状況

(単位:千人)

	平 成				
	21年	22年	23年	24年	25年
総 数	2,794	2,653	1,626	1,927	1,986
海水浴	72	96	53	70	83
キャンプ	24	22	14	17	20
潮干狩り	177	178	60	87	100
す立て	-	-	-	-	-
ゴルフ	143	139	132	135	130
遊園地	941	898	432	468	400
社寺参詣	102	108	90	73	76
各種催物	116	112	54	168	125
工農場見学	1,012	877	662	748	793
文化財等見学	13	13	11	10	8
テニス	33	30	28	36	37
プール	111	128	54	61	60
その他	50	52	36	54	154

(注)各年で区分の内訳が異なるため比較はできません。

資料 商工観光課

### (2) 宿泊施設

(単位:人)

施設分類	平 成				
	21年	22年	23年	24年	25年
ホテル・旅館	26,557	49,264	34,259	17,565	17,122
民宿・ペンション等の 民営宿泊施設	12,507	9,270	6,886	6,339	6,422
ユースホステル	0	0	0	0	0
社会教育施設	0	0	0	0	0
公共の宿泊施設	0	0	0	0	0
キャンプ場	4,111	4,532	3,085	5,121	4,069
合 計	43,175	63,066	44,230	29,025	27,613

(注)各年で区分の内訳が異なるため比較はできません。

資料 商工観光課

## 6 宗 教 法 人 数

(各年4月1日現在)

年	総 数	神 道		仏 教		キリスト教	諸 教
		神社	教会	寺院	教会		
平成19年	172	86	3	74	1	2	6
20	171	86	3	73	1	2	6
21	171	86	3	73	1	2	6
22	171	86	3	73	1	2	6
23	171	86	3	73	1	2	6
24	171	86	3	73	1	2	6

資料 千葉県総合企画部統計課「千葉県統計年鑑」

## 7 テレビ受信契約数

(各年3月31日現在)

年	世 帯 数	放送受信契約数	契約率 (%)	衛星放送(再掲)	
				契 約 数	契 約 率 (%)
平成19年度	16,904	14,398	85.2	4,224	29.3
20	17,012	14,419	84.8	4,316	29.9
21	17,315	14,377	83.0	4,550	31.6
22	17,311	14,472	83.6	4,807	33.2
23	17,410	14,630	84.0	5,103	34.9
24	17,576	14,889	84.7	5,269	35.4

(注)世帯数は、各年10月1日現在。

資料 千葉県総合企画部統計課「千葉県統計年鑑」

# 12 福祉・保健・衛生

## 1 保育事業

(各年度3月1日現在)

年度・施設	定員	在籍乳幼児数						保育所数
		総数	0~1才	2才	3才	4才	5才	
平成20年度	1,010	666	109	78	133	163	183	11
21	1,010	641	110	81	147	142	161	11
22	1,010	624	113	95	116	153	147	11
23	1,010	650	125	98	138	132	157	11
24	1,010	658	139	92	137	153	137	11
25	1,010	656	128	92	133	148	155	11
<b>市立保育所</b>								
飯野	120	51	11	8	12	9	11	
吉野	60	37	6	5	9	8	9	
佐貫	50	17	2	2	3	2	8	
中央	90	57	12	9	12	13	11	
竹岡	60	22	5	2	3	9	3	
金谷	60	15	0	2	6	4	3	
峰上	70	41	6	4	6	11	14	
管外		10	1	1	1	4	3	
小計	510	250	43	33	52	60	62	
<b>私立保育園</b>								
富津	150	119	26	16	17	33	27	
大貫	60	20	8	3	4	1	4	
和光	90	88	11	9	24	18	26	
青堀	200	176	40	31	34	35	36	
管外		3	0	0	2	1	0	
小計	500	406	85	59	81	88	93	

資料 子育て支援課

## 2 児童（子ども）手当支給状況

(単位:千円)

児童手当	年度・人数・額		総数	被用者		特例給付	被用者		非被用者		
	児童数(人)	支給額		被用者	非被用者		就学前特例	就学前特例			
平成21年度	児童数(人)		3,705	449	262	13	2,000		981		
	支給額		281,510	54,665	31,590	1,370	128,800		65,085		
子ども手当	年度・人数・額		総数	0歳から3歳		3歳以上小学校終了前		小学校終了後中学校終了前		特例給付	
	児童数(人)	支給額		被用者	非被用者	被用者	非被用者	被用者	非被用者		
	22	児童数(人)		4,932	454	273	2,047	1,042	769	347	
		支給額		623,389	60,489	34,645	254,852	128,349	100,204	44,850	
	23	児童数(人)		4,771	447	216	2,026	966	741	375	
		支給額		701,818	74,755	41,928	283,328	140,819	108,168	52,820	
24	児童数(人)		4,718	438	225	1,915	957	715	369	99	
	支給額		619,316	82,995	42,444	237,985	119,217	87,700	45,020	3,955	

資料 子育て支援課

### 3 生活保護

(単位:千円)

年度・区分		生活 扶 助	住 宅 扶 助	教 育 扶 助	医 療 扶 助	葬 祭 扶 助	出産・生業 扶 助	介 護 扶 助	施 設 事務費	計
平成20年度	世 帯	161	129	8	160	-	5	44	9	516
	人 員	214	169	12	196	-	5	46	9	651
	保護費	112,740	42,085	1,195	183,297	-	701	17,607	14,899	372,524
21	世 帯	168	136	7	173	1	3	46	9	543
	人 員	213	170	9	200	1	3	48	9	653
	保護費	122,886	45,790	1,422	176,570	512	543	16,293	14,356	378,372
22	世 帯	196	159	6	187	1	3	47	10	609
	人 員	248	197	9	225	1	3	50	10	743
	保護費	145,639	52,779	1,454	222,216	1,435	376	9,405	15,570	448,874
23	世 帯	234	191	8	223	1	4	61	10	732
	人 員	299	238	10	270	1	5	65	10	898
	保護費	171,502	67,002	1,409	295,358	355	856	19,712	14,346	570,540
24	世 帯	253	205	10	247	3	5	67	9	799
	人 員	328	261	11	301	3	5	70	9	988
	保護費	189,355	69,371	1,509	305,611	343	596	25,417	14,859	607,061

資料 社会福祉課

### 4 身体障害者手帳交付状況

(各年度末)

年 度	総 数	肢体不自由	視覚障害	聴覚平衡機能 障害	音声言語そしゃく 機能障害	内部障害
平成20年度	1,802	955	134	170	25	518
21	1,841	954	134	172	33	548
22	1,884	997	136	179	20	552
23	1,927	1,008	133	172	35	579
24	2,019	1,078	137	177	34	593

資料 社会福祉課

### 5 募金実績の推移

(1)日赤社資募集状況

(単位:円)

年度・区分		社資総額	社 資	寄 付 金	法人社資	そ の 他
平成20年度	目 標 額	7,200,000				
	実 績 額	7,734,890	6,188,390	-	1,546,500	-
21	目 標 額	7,200,000				
	実 績 額	7,860,519	6,427,019	-	1,433,500	-
22	目 標 額	7,440,000				
	実 績 額	6,939,088	6,529,588	-	409,500	-
23	目 標 額	7,340,000				
	実 績 額	6,826,808	258,058	6,176,250	392,500	-
24	目 標 額	7,600,000				
	実 績 額	6,734,108	139,500	6,204,608	390,000	-

資料 社会福祉課

## (2)共同募金等の状況

(単位：円)

年度・区分		平成				
		20年度	21年度	22年度	23年度	24年度
募金総額		12,756,339	11,836,727	12,590,121	12,562,867	12,370,197
共同募金 (赤い羽根募金)	目標額	7,300,000	5,560,000	5,760,000	3,820,000	3,800,000
	実績額	7,048,562	6,638,568	7,013,579	6,972,343	6,854,799
	戸別	6,209,880	5,812,576	6,109,260	6,127,260	6,064,278
	学校	126,501	114,816	116,710	135,829	128,074
	街頭	34,672	27,575	26,346	17,649	-
	職域	102,558	84,804	98,376	97,154	64,695
	法人	468,384	494,593	498,248	486,676	492,541
	その他	106,567	104,204	164,639	107,775	105,211
歳末助け合い募金	目標額	5,800,000	5,800,000	5,800,000	5,400,000	5,400,000
	実績額	5,707,777	5,198,159	5,576,542	5,590,524	5,515,398

資料 社会福祉協議会

## 6 国民健康保険

## (1)国民健康保険加入者等の状況

(各年度末 単位：千円)

年度	被保険者数					保険税		
	世帯数	総人数	一般被保険者	退職被保険者	老人医療給付対象者	調定額	収入済額	収納率
平成20年度	9,538	18,310	17,476	834	-	2,118,371	1,858,719	87.74
21	9,471	18,024	17,257	767	-	2,055,811	1,770,841	86.14
22	9,403	17,582	16,776	806	-	1,963,276	1,691,480	86.16
23	9,339	17,298	16,619	679	-	2,040,613	1,762,307	86.36
24	9,174	16,804	16,229	575	-	1,913,610	1,661,896	86.85

資料 国民健康保険課

## (2)国民健康保険給付の状況

(各年度末 単位：千円)

年度・額・件数	総数	保険給付費				その他の給付		
		療養給付費	療養費	高額療養費	移送費	出産育児一時金	葬祭費	
平成20年度	金額	4,038,492	3,590,605	33,728	378,329	-	25,600	10,230
	件数	260,105	249,782	4,492	5,616	-	71	144
21年度	金額	4,163,044	3,680,238	35,426	415,588	22	24,420	7,350
	件数	260,113	249,236	4,624	6,058	1	61	133
22年度	金額	4,398,092	3,860,907	36,859	466,777	69	27,260	6,220
	件数	263,263	251,927	4,781	6,367	1	65	122
23年度	金額	4,413,452	3,870,090	36,909	475,463	-	26,040	4,950
	件数	265,303	252,681	4,669	7,792	-	62	99
24年度	金額	4,382,210	3,852,404	34,625	468,641	-	21,840	4,700
	件数	265,490	253,261	4,466	7,617	-	52	94

(注)療養給付費には食事療養費を含む。

資料 国民健康保険課



## 7 後期高齢者医療

(各年度末 単位：千円)

年 度	被保険者数			後期高齢者医療広域連合納付金			後期高齢者健康診査受診状況	
	合 計	65～74歳	75歳以上	合 計	保険料等負担金	基盤安定負担金	受診者	費用額
平成22年度	7,040	89	6,951	378,880,771	282,714,250	96,166,521	1,614	14,780,951
23	7,151	72	7,079	392,012,200	292,171,780	99,840,420	1,792	17,092,520
24	7,325	59	7,266	397,547,949	293,785,200	103,762,749	2,468	22,637,519

資料 国民健康保険課

## 8 国民年金

### (1) 国民年金適用状況

(各年度末)

年 度	被 保 険 者 数				保 険 料 免 除 者 数		
	総 数	第 1 号 入 加	任 意 入 加	第 3 号 入 加	総 数	法定 免除	申請 免除
平成19年度	12,361	9,186	62	3,113	1,174	513	661
20	11,767	8,635	68	3,064	1,201	485	716
21	11,502	8,444	88	2,970	1,315	490	825
22	10,962	8,013	92	2,857	1,231	511	720
23	10,594	7,776	88	2,730	1,270	533	737
24	10,099	7,389	84	2,626	1,302	530	772

資料 市民課

### (2) 国民年金受給権者状況

(各年度末 単位：千円)

年 度	老齡基礎年金		老 齡 年 金		通算老齡年金		計	
	件数	金 額	件数	金 額	件数	金 額	件数	金 額
平成19年度	10,551	6,619,825	1,827	810,112	437	91,853	12,815	7,521,790
20	11,051	6,984,189	1,630	727,191	398	83,808	13,079	7,795,188
21	11,486	7,312,066	1,446	647,201	373	78,481	13,305	8,037,748
22	11,794	7,535,199	1,282	575,311	339	71,169	13,415	8,181,679
23	12,313	7,896,266	1,117	501,265	300	63,966	13,730	8,461,497
24	12,914	8,334,150	964	434,284	261	56,710	14,139	8,825,144
年 度	障害基礎年金		障 害 年 金		遺族基礎年金		母 子 年 金	
	件数	金 額	件数	金 額	件数	金 額	件数	金 額
平成19年度	839	755,847	68	60,397	135	106,839	-	-
20	847	760,132	62	54,852	130	103,301	-	-
21	774	698,153	61	54,258	34	26,628	-	-
22	792	712,411	57	50,892	28	21,192	-	-
23	802	718,665	57	51,610	25	19,454	-	-
24	816	727,549	48	42,500	23	17,875	-	-
年 度	寡婦年金		計		合 計			
	件数	金 額	件数	金 額	件数	金 額	件数	金 額
平成19年度	44	21,453	1,086	944,536	13,901	8,466,326		
20	44	21,355	1,083	939,640	14,162	8,734,829		
21	39	18,981	908	798,020	14,213	8,835,768		
22	40	19,639	917	804,134	14,332	8,985,814		
23	37	17,997	921	807,726	14,651	9,269,223		
24	31	14,895	918	802,819	15,057	9,627,963		

資料 市民課

## (3)福祉年金受給権者状況

(各年度末)

年 度	老 齡 福 祉 年 金	
	件 数	金 額 (千円)
平成 19 年度	22	5,067
20	16	4,526
21	12	3,084
22	10	2,519
23	6	1,701
24	2	403

資料 市民課

## 9 介護保険

## (1)介護保険の加入状況

(各年度末)

年度・区分	加 入 状 況		
	第1号被保険者数	前期高齢者数(65歳以上75歳未満)	後期高齢者数(75歳以上)
平成18年度	13,272	6,950	6,322
19	13,468	6,992	6,476
20	13,748	7,124	6,624
21	13,990	7,226	6,764
22	13,963	6,963	7,000
23	14,266	7,142	7,124
24	14,781	7,467	7,314

資料 介護福祉課

## (2)介護保険の認定状況

(各年度末)

年度・区分	第一号被保険者数 (65歳以上)	要支援・要介護認定者数						
		合 計	要支援	要介護1	要介護2	要介護3	要介護4	要介護5
平成16年度	12,695	1,724	217	550	253	247	256	201
17	13,003	1,993	227	694	308	311	256	197
18	13,272	1,904	(※)238	649	297	297	244	179

(※)平成18年度は経過的要介護

年度・区分	第一号被保険者数 (65歳以上)	要支援・要介護認定者数							
		合 計	要支援1	要支援2	要介護1	要介護2	要介護3	要介護4	要介護5
平成19年度	13,468	1,877	193	214	358	358	320	258	176
20	13,748	1,906	191	224	325	379	333	275	179
21	13,990	1,976	191	209	328	367	305	339	237
22	13,963	2,061	137	248	366	387	326	327	270
23	14,266	2,158	159	259	333	432	343	347	285
24	14,781	2,396	156	311	406	493	365	353	312

資料 介護福祉課

## (3)介護保険給付状況

(単位:千円)

種類	平成21年度		平成22年度		平成23年度		平成24年度	
	件数	給付費	件数	給付費	件数	給付費	件数	給付費
居宅サービス	37,484	1,436,998	39,163	1,496,698	40,901	1,559,536	41,115	1,619,235
訪問サービス	9,898	369,394	10,031	377,789	9,970	350,363	9,713	372,971
訪問介護	5,140	269,199	5,367	279,184	5,477	256,131	5,440	278,862
訪問入浴介護	976	48,270	999	49,586	962	49,753	946	52,543
訪問看護	1,593	35,436	1,544	33,753	1,404	29,366	1,298	27,459
訪問リハビリテーション	151	3,765	178	4,295	157	4,061	123	2,692
居宅療養管理指導	2,038	12,724	1,943	10,971	1,970	11,052	1,906	11,415
通所サービス	7,983	577,746	8,207	602,258	9,022	668,006	8,944	690,507
通所介護	6,506	470,069	6,582	482,330	7,187	533,876	7,194	560,056
通所リハビリテーション	1,477	107,677	1,625	119,928	1,835	134,130	1,750	130,451
短期入所サービス	1,833	210,539	1,981	219,654	2,059	234,930	2,044	236,531
短期入所生活介護	1,596	188,303	1,772	203,744	1,841	218,457	1,838	218,563
短期入所療養介護 (介護老人保健施設)	208	19,411	197	14,811	205	15,466	191	16,714
短期入所療養介護 (介護療養型医療施設等)	29	2,825	12	1,099	13	1,007	15	1,254
福祉用具・住宅改修サービス	5,924	100,813	6,557	109,969	6,837	111,941	7,116	114,376
福祉用具貸与	5,695	87,127	6,284	94,601	6,568	95,286	6,842	97,799
福祉用具購入費	132	3,856	164	4,289	146	3,955	155	4,008
住宅改修費	97	9,830	109	11,079	123	12,700	119	12,569
特定施設入居者生活介護	155	27,873	144	26,747	144	27,045	170	33,405
居宅介護支援	11,691	150,633	12,243	160,281	12,869	167,251	13,128	171,445
地域密着型サービス	684	158,783	707	162,390	747	174,734	937	217,079
定期巡回・随時対応型訪問介護看護	0	0	0	0	0	0	0	0
夜間対応型訪問介護	0	0	0	0	0	0	0	0
認知症対応型通所介護	0	0	0	0	0	0	0	0
小規模多機能型居宅介護	0	0	0	0	0	0	0	0
認知症対応型共同生活介護	684	158,783	707	162,390	747	174,734	735	172,757
地域密着型特定施設入居者生活介護	0	0	0	0	0	0	0	0
地域密着型介護老人福祉施設入所者 生活介護	0	0	0	0	0	0	202	44,322
複合型サービス	0	0	0	0	0	0	0	0
施設サービス	4,555	1,170,032	4,675	1,193,282	4,949	1,292,674	5,331	1,380,174
介護老人福祉施設	2,324	553,818	2,316	547,043	2,306	552,419	2,845	686,653
介護老人保健施設	1,828	479,363	2,000	524,993	2,204	593,829	2,129	572,121
介護療養型医療施設	403	136,851	359	121,246	439	146,426	357	121,400
総計	42,723	2,765,813	44,545	2,852,370	46,597	3,026,944	47,383	3,216,488

(単位:千円)

種類	平成21年度		平成22年度		平成23年度		平成24年度	
	件数	給付費	件数	給付費	件数	給付費	件数	給付費
介護予防サービス	6,479	102,323	6,858	107,142	7,222	110,617	7,460	113,864
訪問サービス	1,264	19,685	1,419	23,026	1,505	24,952	1,499	25,883
訪問介護	1,082	18,334	1,170	20,482	1,258	22,100	1,318	24,134
訪問入浴介護	2	61	13	830	18	1,191	10	484
訪問看護	73	637	96	928	101	975	79	781
訪問リハビリテーション	0	0	0	0	0	0	0	0
居宅療養管理指導	107	653	140	786	128	686	92	484
通所サービス	1,907	64,266	1,869	63,690	1,905	66,079	1,942	65,491
通所介護	1,555	50,066	1,504	49,624	1,546	51,736	1,612	52,067
通所リハビリテーション	352	14,200	365	14,066	359	14,343	330	13,424
短期入所サービス	15	354	18	473	11	196	16	493
短期入所生活介護	3	44	5	119	10	151	15	469
短期入所療養介護 (介護老人保健施設)	12	310	13	354	1	45	1	24
短期入所療養介護 (介護療養型医療施設等)	0	0	0	0	0	0	0	0
福祉用具・住宅改修サービス	473	6,053	625	7,528	667	5,950	737	8,193
福祉用具貸与	424	2,566	572	3,483	626	3,613	689	4,800
福祉用具購入費	23	489	21	386	19	357	22	604
住宅改修費	26	2,998	32	3,659	22	1,980	26	2,789
特定施設入居者生活介護	2	62	0	0	0	0	0	0
介護予防支援	2,818	11,903	2,927	12,425	3,134	13,440	3,266	13,804
地域密着型(介護予防)サービス	2	262	6	1,282	5	1,153	0	0
認知症対応型通所介護	0	0	0	0	0	0	0	0
小規模多機能型居宅介護	0	0	0	0	0	0	0	0
認知症対応型共同生活介護	2	262	6	1,282	5	1,153	0	0
総計	6,481	102,585	6,864	108,424	7,227	111,770	7,460	113,864

(単位:千円)

種類	平成21年度		平成22年度		平成23年度		平成24年度	
	件数	給付費	件数	給付費	件数	給付費	件数	給付費
特定入所者介護サービス費等	3,741	95,480	3,946	106,909	4,338	108,981	5,590	139,591
特定入所者介護サービス費	3,741	95,480	3,946	106,909	4,338	108,981	5,582	139,546
特定入所者介護予防サービス費	0	0	0	0	0	0	8	45
総計	3,741	95,480	3,946	106,909	4,338	108,981	5,590	139,591

(単位:千円)

種類	平成21年度		平成22年度		平成23年度		平成24年度	
	件数	給付費	件数	給付費	件数	給付費	件数	給付費
高額介護サービス費等	4,875	53,330	5,458	64,574	5,823	66,553	5,850	69,218
高額介護(介護予防)サービス費	4,806	50,829	5,134	53,981	5,583	60,057	5,596	61,996
高額医療合算介護(介護予防)サービス費	69	2,501	324	10,593	240	6,496	254	7,222
総計	4,875	53,330	5,458	64,574	5,823	66,553	5,850	69,218

10 衛 生

(1)医療関係施設

年 度	施 設 数											病 床 数				
	病院 一 般	一般診療所 有 床	診療所 無 床	歯 療 所	助 産 所	施 術 所					技 歯 工	老 人 保 健	病 院 一 般	療 養 型	診 療 所 一 般	老 人 保 健 施 設
						あ ん 摩	マ ッ サ ー ジ	指 圧	は り	き ゆう						
平成18年度	3	6	26	22	1	15	10	10	8	3	2	113	-	68	200	
19	3	6	24	24	-	15	10	10	8	3	2	113	-	68	200	
20	3	3	27	23	-	15	10	10	8	3	2	113	-	32	200	
21	3	3	27	24	-	15	11	11	8	3	2	113	-	32	200	
22	3	3	25	24	-	15	12	12	8	3	2	113	-	32	200	
23	3	1	28	24	-	15	12	12	9	3	2	113	-	15	200	
24	3	1	28	24	-	17	14	14	8	3	2	113	-	15	200	

資料 千葉県君津健康福祉センター

(2)医療関係者数

(各年12月31日現在)

年 度	医 師	歯科医師	薬 剤 師	保 健 師	助 産 師	看 護 師	准看護師
平成16年度	32	26	41	14	3	69	127
18	32	25	51	11	2	78	145
20	33	28	45	9	2	74	114
22	31	24	46	12	2	85	133
24	31	24	46	11	2	90	138

資料 君津健康福祉センター

(3)献血事業実施状況

年 度	総 人 員	200 CC	400 CC	成分献血
平成19年度	1,703	503	1,200	0
20	1,818	474	1,344	0
21	1,966	471	1,495	0
22	1,832	376	1,456	0
23	1,578	330	1,248	0
24	1,396	230	1,166	0

資料 健康づくり課

(4)予防接種

年 度・区 分		三種混合	ポ リ オ	麻 し ん・風しん	日本脳炎 (注1)	ジフテリア・破傷風 二期
平成19年度	対象者	1,052	534	646	-	408
	接種者	1,081	554	554	1	395
	接種率	102.8	103.7	85.8	-	96.8
20	対象者	1,056	534	1,508	1,379	437
	接種者	1,144	538	1,414	14	432
	接種率	108.3	100.7	93.8	1	98.9
21	対象者	1,040	524	1,502	1,334	437
	接種者	1,126	459	1,305	82	424
	接種率	108.3	87.6	86.9	6.1	97.0
22	対象者	1,133	531	1,503	1,536	412
	接種者	1,026	463	1,261	951	337
	接種率	90.6	87.2	83.9	61.9	81.8
23	対象者	1,129	470	1,425	3,273	389
	接種者	1,037	345	1,246	2,213	332
	接種率	91.9	73.4	87.4	67.6	85.3
24	対象者	995	910	1,440	3,769	370
	接種者	833	699	1,294	1,476	315
	接種率	83.7	76.8	89.9	39.2	85.1

資料 健康づくり課

## (5)結核予防

(単位:人)

年 度	B C G		間接撮影	精密検査
	対象者	実施者		
平成18年度	284	279	3,192	8
19	269	261	3,181	9
20	260	251	2,911	7
21	261	263	3,329	12
22	231	218	3,155	21
23	230	215	3,410	26
24	242	241	3,825	24

(注)平成17年度からBCG直接接種に移行。

資料 健康づくり課

## (6)がん対策事業

(単位:人)

年 度	一 次 検 診					精 密 検 査				
	胃がん	子宮がん	乳がん	肺がん	大腸がん	胃がん	子宮がん	乳がん	肺がん	大腸がん
平成18年度	520	813	576	3,192	520	27	3	30	28	27
19	511	928	716	3,181	509	41	1	52	33	25
20	384	954	1,082	2,911	433	25	5	44	44	14
21	449	1,262	1,413	3,329	498	44	15	102	74	14
22	436	1,372	1,281	3,155	518	36	7	100	76	28
23	586	1,241	1,287	3,410	956	43	6	71	44	60
24	715	1,220	1,352	3,825	1,243	55	15	77	68	96

(注)乳がん検診 平成17年度は集団実施のみ。

資料 健康づくり課

## (7)主要死因別死亡状況の変化

(単位:人)

年	総数	悪性	脳血管	心	肺 炎	不慮の	老 衰	自 殺	糖尿病	その他
		新生物	疾 患	疾 患		事 故				
18	487	156	62	110	59	28	23	8	-	41
19	553	161	78	118	82	29	18	23	15	29
20	552	171	69	147	69	17	22	12	13	32
21	515	155	73	131	78	13	19	12	9	25
22	626	170	64	124	76	24	22	12	11	123
23	661	182	61	145	78	21	24	14	14	122
24	653	178	57	139	80	21	28	8	8	134

資料 千葉県君津健康福祉センター「事業年報」

## (8)狂犬病予防状況

年 度	畜 犬 登 録 頭 数	狂犬病予防注射 済票交付頭数	咬 傷 事 故 発 生 件 数	野 犬 等 捕 獲 頭 数	所有権放棄 頭 数
平成19年度	283	2,402	3	139	92
20	262	2,378	5	65	53
21	272	2,320	2	36	35
22	304	2,345	2	73	101
23	238	2,277	1	85	26
24	229	2,260	0	88	1

資料 環境保全課

(9)公害苦情受付件数

年 度	総 数	大気汚染	水質汚濁	騒 音	振 動	悪 臭	地盤沈下 地下水位	土壌汚染	不法投棄
平成18年度	116	10	3	7	-	5	-	-	91
19	153	10	7	4	-	6	-	-	126
20	151	10	4	5	-	5	-	1	126
21	200	33	5	2	-	18	-	-	142
22	231	35	4	3	-	5	-	-	184
23	214	30	2	1	-	4	-	-	177
24	256	39	10	5	-	1	-	-	198

資料 環境保全課

11 じん芥処理状況

単位(t)

年 度	量収 集の 合 搬 計 入	収 集 ・ 搬 入 状 況					処 理				処 分	
		合 収 集 計 量	地 区 別			搬 直 入 接	焼 却	再 資 源 化	破 砕	埋 立 て	種 焼 却 灰	別 破 砕 物
			富 津	大 佐 和	天 羽							
平成18年度	19,081	12,921	6,280	3,640	3,001	6,160	17,132	4,448	-	935	935	-
19	19,136	12,716	6,217	3,561	2,938	6,420	16,948	4,437	-	605	605	-
20	19,023	12,520	6,146	3,452	2,922	6,503	17,032	4,113	-	591	591	-
21	19,694	12,612	6,197	3,490	2,925	7,082	17,797	4,075	-	604	604	-
22	19,691	12,077	5,803	3,389	2,885	7,614	17,789	4,050	-	581	581	-
23	18,790	10,964	5,195	3,149	2,620	7,826	16,920	3,887	-	579	579	-
24	18,133	10,908	5,189	3,120	2,599	7,225	16,267	4,013	-	619	619	-

(注)メタル及びスラグは再資源化に計上。

資料 環境保全課

12 し尿処理状況

年 度	計	し 尿	浄化槽汚泥	処理委託料
平成18年度	18,802 kℓ	5,641 kℓ	13,161 kℓ	72,636,929 円
19	19,137	5,741	13,396	75,949,226
20	18,604	3,879	14,725	76,993,339
21	19,215	4,006	15,209	81,435,478
22	18,737	3,907	14,830	82,956,224
23	18,405	3,838	14,567	93,421,441
24	18,124	3,779	14,567	92,269,303

資料 環境保全課



### 13 火葬場使用状況

区 分		平 成 19年度	20年度	21年度	22年度	23年度	24年度
12歳以上	市 内	1,176	1,087	1,066	1,157	1,136	1,152
	市 外	106	109	121	111	137	149
12歳未満	市 内	3	5	2	3	4	5
	市 外	1	1	1	-	1	2
死 胎	市 内	21	20	14	19	13	19
	市 外	1	1	-	1	2	3
改 葬	市 内	1	6	3	5	2	3
	市 外	-	-	-	-	-	-
事故四肢	市 内	-	1	-	5	-	-
	市 外	-	-	-	-	-	-
合 計		1,309	1,230	1,207	1,301	1,295	1,333

資料 環境保全課

# 13 公 害

## 1 大気汚染測定結果

### (1) 二酸化硫黄濃度

(単位: ppm)

測定局名	平成 20年度		21年度		22年度		23年度		24年度	
	一時間値 の最大値	一日平均 値の2% 除外値	一時間値 の最大値	一日平均 値の2% 除外値	一時間値 の最大値	一日平均 値の2% 除外値	一時間値 の最大値	一日平均 値の2% 除外値	一時間値 の最大値	一日平均 値の2% 除外値
下飯野	0.039	0.015	0.038	0.010	0.051	0.011	0.038	0.010	0.053	0.013
富津	0.050	0.007	0.058	0.007	0.049	0.006	0.034	0.011	0.039	0.007
小久保	0.074	0.006	0.049	0.005	0.048	0.005	0.052	0.005	0.027	0.005
鶴岡	0.059	0.005	0.096	0.005	0.075	0.004	0.031	0.004	0.037	0.005
岩坂	0.055	0.005	0.071	0.005	0.039	0.003	0.036	0.003	0.024	0.004
大堀	0.072	0.010	0.055	0.009	0.051	0.009	0.041	0.010	0.060	0.011
金谷	0.048	0.006	0.051	0.005	0.023	0.003	0.030	0.005	0.029	0.005

### (2) 二酸化窒素濃度

(1日平均値の年間98%値 単位: ppm)

測定局名	平成 20年度	21年度	22年度	23年度	24年度
下飯野	0.032	0.032	0.028	0.028	0.033
富津	0.029	0.027	0.030	0.029	0.029
小久保	0.025	0.022	0.023	0.023	0.025
鶴岡	0.026	0.024	0.022	0.023	0.024
岩坂	0.025	0.021	0.018	0.019	0.022
大堀	0.034	0.032	0.032	0.030	0.028
金谷	0.025	0.025	0.033	0.030	0.023

### (3) 浮遊粒子状物質の年平均値

(単位: mg/m<sup>3</sup>)

測定局名	平成 20年度	21年度	22年度	23年度	24年度
下飯野	0.024	0.023	0.023	0.023	0.021
富津	0.022	0.020	0.016	0.017	0.015
小久保	0.019	0.017	0.016	0.017	0.017
鶴岡	0.020	0.020	0.019	0.017	0.016
岩坂	0.022	0.018	0.016	0.015	0.014
大堀	0.027	0.024	0.021	0.021	0.016
金谷	0.018	0.018	0.012	0.013	0.013

資料 環境保全課

(4) 河川水質分析結果

年度・区分	pH値(水素イオン濃度)					BOD値(生物化学的酸素要求量)mg/l				
	20年度	21年度	22年度	23年度	24年度	20年度	21年度	22年度	23年度	24年度
百目木川	8.0	7.6	8.0	7.8	7.9	2.5	2.7	1.9	2.5	2.1
西新川	7.8	7.9	7.7	7.6	7.5	3.5	3.2	2.2	2.8	6.0
川名川	7.3	7.8	7.7	7.5	7.5	2.1	1.7	1.3	1.6	1.8
岩瀬川	7.8	8.0	7.8	7.9	7.8	3.0	2.6	2.9	3.3	2.7
〃	7.8	8.1	8.1	8.1	8.2	3.1	2.3	2.1	2.1	2.2
小久保川	7.6	8.1	7.9	8.0	8.0	2.8	2.9	6.4	3.2	2.9
〃	7.8	8.1	8.0	8.1	8.1	1.1	1.1	0.7	0.7	0.8
染川	8.1	8.0	8.3	8.2	8.2	1.9	2.0	1.1	3.3	4.3
〃	7.7	7.9	7.9	8.1	7.7	0.7	0.9	0.5	0.5	0.6
湊川	8.1	7.9	8.2	8.1	8.3	1.2	1.2	1.0	0.8	1.3
相川(湊川)	8.3	8.1	8.3	8.3	8.5	0.7	1.0	0.6	0.6	1.0
志駒川(湊川)	8.1	8.1	7.9	8.3	8.5	0.6	0.9	0.5	0.7	1.0
湊川	8.3	8.1	8.3	8.3	8.4	1.0	0.9	0.6	0.8	1.1
白狐川	8.5	8.1	8.3	8.2	8.4	1.1	1.0	0.9	0.9	1.8
金谷川	8.0	7.0	8.0	7.4	8.0	2.0	1.2	1.4	2.5	2.8
北上川(染川)	8.0	8.0	8.1	8.0	8.0	2.3	2.6	2.8	1.9	5.8

年度・区分	SS値(浮遊物質)mg/l					DO値(溶存酸素量)mg/l				
	20年度	21年度	22年度	23年度	24年度	20年度	21年度	22年度	23年度	24年度
百目木川	8	16	12	8	16	8.9	8.8	8.8	8.4	8.7
西新川	6	6	4	6	6	8.2	9.2	9.7	8.5	9.4
川名川	10	7	6	15	6	7.9	8.4	8.9	7.6	9.4
岩瀬川	10	9	9	7	12	7.5	8.3	7.8	7.9	8.8
〃	6	7	8	6	17	8.5	9.4	8.9	8.6	10.1
小久保川	4	3	12	4	3	8.3	8.7	8.3	7.8	9.1
〃	2	2	5	4	5	9.1	9.4	9.4	9.1	9.8
染川	7	9	8	8	7	9.5	9.8	9.9	9.2	9.5
〃	6	5	18	13	10	9.7	9.9	9.8	9.4	10.4
湊川	3	3	6	3	12	9.9	9.9	9.8	9.0	10.3
相川(湊川)	3	2	3	1	11	11.4	11.0	10.7	9.6	11.8
志駒川(湊川)	1	3	2	1	8	10.4	10.3	10.6	9.4	11.9
湊川	2	3	4	3	3	10.7	10.3	10.6	9.9	11.3
白狐川	7	5	3	3	10	12.7	10.8	12.2	10.3	14.1
金谷川	3	3	3	6	3	9.2	9.3	7.9	9.5	9.5
北上川(染川)	4	9	6	6	11	9.5	9.6	9.8	8.9	9.6

資料 環境保全課

# 14 行 政

## 1 議 会

### (1)市議会本会議開催状況

(平成 25年中)

招 集 年 月 日	区 分	会 期	会 議 日 数
平成 25 年 2 月 18 日	定 例 会	29 日	5 日
平成 25 年 5 月 28 日	定 例 会	18 日	5 日
平成 25 年 8 月 22 日	定 例 会	27 日	5 日
平成 25 年 11 月 22 日	定 例 会	20 日	5 日

### (2)議案・請願及び陳情審査状況

区 分	市長提出議案			議員提出議案			請 願			陳 情		
	23年	24年	25年	23年	24年	25年	23年	24年	25年	23年	24年	25年
原 案 可 決	60	79	59	4	5	11	-	-	-	-	-	-
原 案 承 認	2	3	1	-	-	-	-	-	-	-	-	-
原 案 認 定	7	6	6	-	-	-	-	-	-	-	-	-
原 案 同 意	7	9	5	-	-	-	-	-	-	-	-	-
継 続	-	-	-	-	-	-	-	-	-	-	-	-
採 択	-	-	-	-	-	-	3	2	4	-	1	2
不 採 択	-	-	-	-	-	-	-	-	1	1	1	-
一 部 採 択	-	-	-	-	-	-	-	-	-	-	-	-
一 部 不 採 択	-	-	-	-	-	-	-	-	-	-	-	-
審 議 未 了	-	-	-	-	-	-	-	-	-	-	-	-
そ の 他	-	-	-	-	-	-	-	-	-	-	-	-
計	76	97	71	4	5	11	3	2	5	1	1	2

### (3)歴代議長

代	氏 名	就 任 年 月 日	退 任 年 月 日
初 代	茂 木 静 雄	昭和 46年 9月 1日	昭和 51年 4月 24日
2 代	大 森 一 郎	" 51年 5月 4日	" 55年 4月 24日
3 代	下 間 利	" 55年 5月 7日	" 57年 6月 23日
4 代	嶋 田 政 市	" 57年 6月 23日	" 59年 4月 24日
5 代	安 田 博 次	" 59年 5月 9日	" 61年 6月 17日
6 代	三 枝 茂	" 61年 6月 17日	" 63年 4月 24日
7 代	中 村 繁	" 63年 5月 10日	平成 2年 5月 10日
8 代	小 間 庄 一	平成 2年 5月 10日	" 4年 4月 24日
9 代	澤 邊 治 夫	" 4年 5月 12日	" 6年 5月 12日
10 代	相 原 重 雄	" 6年 5月 12日	" 7年 11月 13日
11 代	込 宮 和 彦	" 7年 11月 13日	" 8年 4月 24日
12 代	加 地 宏	" 8年 5月 10日	" 8年 9月 11日
13 代	高 梨 良 勝	" 8年 9月 11日	" 10年 5月 14日
14 代	木 村 茂	" 10年 5月 14日	" 12年 4月 24日
15 代	高 橋 謙 治	" 12年 5月 11日	" 14年 5月 13日
16 代	三 平 正 昭	" 14年 5月 13日	" 15年 9月 19日
17 代	鈴 木 博	" 15年 9月 19日	" 16年 4月 24日
18 代	小 林 新 一	" 16年 5月 10日	" 18年 3月 29日
19 代	嶋 田 政 市	" 18年 3月 29日	" 20年 4月 24日
20 代	鈴 木 敏 雄	" 20年 5月 12日	" 22年 5月 10日
21 代	福 原 敏 夫	" 22年 5月 10日	" 24年 4月 24日
22 代	平 野 明 彦	" 24年 5月 14日	

## 2 執行機関

### (1) 歴代市長

代	氏名	就任年月日	退任年月日
初代	佐久間 清	昭和 46年 9月 1日	昭和 50年 5月 13日
2代	白井 長治	〃 50年 5月 14日	〃 54年 5月 13日
3代	白井 長治	〃 54年 6月 17日	〃 57年 12月 31日
4代	黒坂 正則	〃 58年 1月 30日	〃 62年 1月 29日
5代	黒坂 正則	〃 62年 1月 30日	平成 3年 1月 29日
6代	黒坂 正則	平成 3年 1月 30日	〃 7年 1月 29日
7代	野口 岡治	〃 7年 1月 30日	〃 8年 8月 20日
8代	白井 貫	〃 8年 10月 6日	〃 12年 10月 5日
9代	白井 貫	〃 12年 10月 6日	〃 16年 10月 5日
10代	佐久間 清治	〃 16年 10月 6日	〃 20年 10月 5日
11代	佐久間 清治	〃 20年 10月 6日	〃 24年 10月 5日
12代	佐久間 清治	〃 24年 10月 6日	

### (2) 歴代副市長(平成19年3月31日まで助役)

代	氏名	就任年月日	退任年月日
初代	大野 耕一	昭和 46年 10月 6日	昭和 48年 4月 20日
2代	石和田 四兵衛	〃 48年 6月 22日	〃 51年 4月 24日
3代	茂木 静雄	〃 51年 5月 21日	〃 55年 5月 20日
4代	茂木 静雄	〃 55年 5月 21日	〃 57年 12月 31日
5代	平野 和美	〃 58年 4月 1日	〃 62年 3月 31日
6代	平野 和美	〃 62年 4月 1日	平成 3年 3月 31日
7代	平野 和美	平成 3年 4月 1日	〃 6年 3月 31日
8代	榎本 善行	〃 6年 4月 1日	〃 7年 1月 29日
9代	酒井 清光	〃 7年 3月 16日	〃 11年 3月 15日
10代	長谷川 満雄	〃 11年 4月 1日	〃 15年 3月 31日
11代	長谷川 満雄	〃 15年 4月 1日	〃 18年 3月 31日
12代	平野 和夫	〃 18年 4月 1日	〃 22年 3月 31日
13代	平野 和夫	〃 22年 4月 1日	〃 25年 3月 31日
14代	高橋 恭市	〃 25年 4月 1日	

### (3) 歴代収入役(平成18年3月31日廃止)

代	氏名	就任年月日	退任年月日
初代	丸 竹治郎	昭和 46年 10月 1日	昭和 50年 9月 30日
2代	岩崎 一男	〃 50年 10月 1日	〃 53年 11月 24日
3代	岩崎 一男	〃 55年 5月 27日	〃 59年 3月 31日
4代	萩野 壽	〃 59年 7月 1日	〃 63年 6月 30日
5代	安西 佐苗	〃 63年 10月 1日	平成 4年 9月 30日
6代	安西 佐苗	平成 4年 10月 1日	〃 6年 3月 31日
7代	平野 一郎	〃 6年 4月 1日	〃 7年 1月 29日
8代	守 泰弘	〃 7年 4月 1日	〃 9年 3月 31日
9代	長谷川 満雄	〃 9年 4月 1日	〃 11年 3月 31日
10代	綾部 一夫	〃 11年 4月 1日	〃 12年 4月 18日
11代	平野 正明	〃 13年 4月 1日	〃 14年 3月 31日
12代	佐久間 秀夫	〃 14年 4月 1日	〃 15年 3月 31日
13代	三平 榮男	〃 15年 4月 1日	〃 18年 3月 31日

## (4) 市職員数の状況

(各年4月1日現在 単位:人)

部 門		平成20年	平成21年	平成22年	平成23年	平成24年	平成25年
一 般 行 政 部 門	議 会	6	5	5	5	5	5
	総務企画	88	89	86	87	88	86
	税 務	35	34	34	35	35	35
	民 生	69	66	65	65	66	68
	衛 生	31	30	30	29	30	29
	農林水産	18	18	18	18	19	19
	商 工	7	7	7	7	7	7
	土 木	51	48	50	50	48	50
	小 計	305	297	295	296	298	299
政特 部別 門行	教 育	57	57	52	49	48	49
	消 防	111	111	108	108	105	103
	小 計	168	168	160	157	153	152
普 通 会 計 計		473	465	455	453	451	451
の 公 営 企 業 な ど の 会 計 部 門	水 道	22	21	21	20	21	21
	そ の 他	30	31	32	32	32	32
	小 計	52	52	53	52	53	53
合 計		525	517	508	505	504	504

(注) 職員数は、一般職に属する職員であり、地方公務員の身分を保有する休職者を含み、一部事務組合への派遣職員、臨時・非常勤職員を除く。

資料 行政管理課

# 15 治 安

## 1 刑法犯認知件数

(各年12月末現在)

	平成 19年	20年	21年	22年	23年	24年	25年
総数	501	574	553	546	510	441	462
凶悪犯 計	2	-	1	6	4	2	2
殺人	-	-	1	-	-	-	1
強盗	1	-	-	4	1	-	-
放火	-	-	-	1	-	1	-
強姦	1	-	-	1	3	1	1
粗暴犯 計	19	25	17	23	11	21	28
凶器準備集合	-	-	-	-	-	-	-
暴行	5	8	2	6	11	6	8
傷害	12	14	14	12	-	13	13
脅迫	-	1	-	-	-	-	2
恐喝	2	2	1	5	-	2	5
窃盗犯 計	374	442	424	400	391	328	355
空き巣	11	6	16	8	15	13	25
忍込み	14	9	10	21	18	13	3
事務所荒し	11	9	9	6	6	9	11
出店荒し	9	3	7	12	4	7	10
その他浸入盗	25	24	15	32	25	4	32
自動車盗	7	18	7	9	11	19	22
オートバイ盗	8	7	6	6	1	9	4
自転車盗	97	110	136	106	73	88	81
車上ねらい	40	75	66	48	90	40	27
ひったくり	-	2	7	3	-	-	-
部品盗	17	38	23	32	24	14	12
自販機荒し	16	6	7	3	7	15	29
その他非浸入窃盗	119	135	115	114	117	97	99
知能犯 計	15	24	16	8	6	11	2
詐欺	15	23	13	8	6	10	2
横領	-	-	3	-	-	-	-
その他知能犯	-	1	-	-	-	1	-
風俗犯 計	3	3	2	10	4	6	-
賭博	-	-	-	-	-	-	-
わいせつ	3	3	2	10	4	6	-
その他刑法犯 計	88	80	93	99	94	73	75
住居侵入	5	4	2	12	2	18	15
占有離脱物横領	32	11	19	29	21	6	6
その他	51	65	72	58	71	49	54

資料 千葉県警察本部

## 2 交通事故

### (1) 交通事故発生状況

(各年12月31日現在)

年	件数	死傷者数			年	件数	死傷者数		
		総数	死者	負傷者			総数	死者	負傷者
平成元年	221	349	7	342	平成14年	300	434	8	426
2	216	316	7	309	15	285	421	8	413
3	268	403	5	398	16	305	449	6	443
4	250	384	7	377	17	302	417	6	411
5	295	441	8	433	18	244	349	2	347
6	274	430	10	420	19	187	233	8	225
7	266	377	8	369	20	192	268	2	266
8	268	398	10	388	21	193	259	2	257
9	301	436	2	434	22	166	223	2	221
10	255	364	5	359	23	148	184	2	182
11	299	430	3	427	24	125	151	3	148
12	306	428	2	426	25	131	179	6	173
13	300	420	4	416					

資料 富津警察署

### (2) 原因別交通事故件数

(各年12月31日現在)

原因別	平成 20年	21年	22年	23年	24年	25年
<b>総数</b>	192	193	166	148	125	131
<b>車両によるもの</b>						
信号無視	13	14	6	8	9	8
右側通行	2	-	3	-	1	1
最高速度違反	1	-	-	-	-	-
車間距離不保持	-	1	-	-	1	1
追い越し違反	2	-	1	-	-	-
踏切不停止等	-	-	-	-	-	-
右折違反	-	-	-	-	-	-
左折違反	-	-	-	-	-	-
優先通行妨害	-	-	2	-	-	-
交差点の安全進行違反	3	1	2	5	5	-
歩行者の保護違反	1	1	3	2	2	2
徐行違反	-	-	2	-	-	-
一時停止違反	6	4	4	-	3	4
酒酔い運転	-	-	-	-	-	-
過労(居眠り)運転	-	-	-	-	-	-
(安全運転義務違反)						
ハンドル操作不適	10	14	8	15	8	7
ブレーキ操作不適	-	-	-	-	-	-
前方不注意	49	60	58	49	30	55
動静不注視	16	20	15	22	25	15
安全不確認	67	52	51	37	30	28
安全速度	-	-	1	-	-	-
予測不適	-	-	2	-	-	-
その他	-	-	1	-	11	10
その他	22	26	7	10	-	-
<b>歩行者によるもの</b>						
飛び出し等 (直前直後の横断)	-	-	-	-	-	-
信号無視	-	-	-	-	-	-
その他	-	-	-	-	-	-

資料 富津警察署



### 3 消防

#### (1) 消防職員数

(各年4月1日現在)

年度	総数	消防監	消防司令長	消防司令	消防司令補	消防士長	消防副士長	消防士	事務吏員
平成 20年度	111	1	11	19	52	10	7	8	3
21	111	1	14	19	47	12	9	7	2
22	108	1	11	18	50	15	-	12	1
23	108	1	9	18	53	14	-	13	-
24	105	1	8	18	50	17	-	11	-
25	104	1	10	16	46	19	-	12	-

資料 消防本部

#### (2) 消防団員数

(各年4月1日現在)

年度	総数	団長	副 団 長			分団長	副分団長	部長	班長	団員
			副団長	本部長	副本部長					
平成 20年度	539	1	3	1	8	12	13	16	102	383
21	535	1	3	1	8	12	13	16	103	378
22	536	1	3	1	8	12	13	16	102	380
23	517	1	3	1	8	12	13	16	102	361
24	521	1	3	1	8	12	13	16	102	365
25	510	1	3	1	8	12	13	16	102	354

資料 消防本部

#### (3) 消防装備状況

(各年4月1日現在)

年度	総数	消 防 署								消 防 団			
		化学消防車	車消防ポンプ	水槽付消防ポンプ車	指揮車	救助工作車	小型動力ポンプ	救急車	その他車両	ポンプ車	小型動力ポンプ車	小型動力ポンプ	その他車両
平成 20年度	60	1	3	2	1	1	6	4	8	11	14	9	-
21	60	1	3	2	1	1	6	4	8	11	14	9	-
22	60	-	4	2	1	1	6	4	8	11	14	9	-
23	58	-	4	2	1	1	4	4	8	11	14	9	-
24	59	-	4	2	1	1	4	4	8	11	15	9	-
25	59	-	4	2	1	1	4	4	7	11	15	9	1

資料 消防本部

## (4)火災発生件数及び損害状況

(各年12月31日現在)

年	火災件数							焼損棟数					焼損面積		損害額	死傷者	
	総数	建物	林野	車両	船舶	航空機	その他	総数	全焼	半焼	部分焼	ぼや	建物(m <sup>2</sup> )	林野(a)	総数(千円)	死者	負傷者
平成20年	24	11	1	2	-	-	10	15	6	2	2	5	580	6.48	24,131	3	2
21	29	16	2	-	1	-	10	31	14	1	10	6	1,776	23	49,147	2	7
22	28	16	-	4	-	-	8	29	15	4	3	7	2,210	-	137,930	4	5
23	21	6	4	2	-	-	9	6	1	-	4	1	70	61	11,392	3	4
24	27	13	1	2	1	-	10	20	5	2	7	6	859	12	25,860	6	2
25	25	16	-	1	-	-	8	21	10	2	2	7	446	2	13,148	-	1

資料 消防本部

## (5)原因別火災発生件数

(各年12月31日現在)

年	総数	たばこ	こんろ	焼却炉	ストーブ	天ぷら鍋	電気関係	火あそび	たき火	放火	落雷	車両事故	焼身自殺	その他	不明
平成20年	24	2	-	1	-	1	4	-	4	-	-	1	2	3	6
21	29	1	2	-	3	-	4	-	1	5	-	-	1	8	4
22	28	4	-	-	-	-	6	1	1	7	-	-	-	5	4
23	21	-	1	-	-	1	-	-	3	-	-	-	1	4	11
24	27	-	-	-	-	-	6	1	2	4	-	1	1	6	6
25	25	2	-	5	-	1	6	-	3	-	-	-	-	3	5

資料 消防本部

## (6)救急出動件数及び救護人員

(各年12月31日現在)

年・区分		総数	火災	自然災害	水難	交通	労働災害	運動競技	一般負傷	加害	自損行為	急病	その他
平成20年	件数	2,187	18	-	3	249	24	15	312	9	27	1,231	250
	人員	2,099	6	-	3	273	24	16	303	9	17	1,160	241
21	件数	2,138	17	-	11	225	20	21	285	13	33	1,451	318
	人員	2,052	4	-	6	248	20	20	278	13	25	1,367	309
22	件数	2,394	11	-	8	215	28	15	293	12	36	1,488	296
	人員	2,290	3	-	6	243	28	16	279	11	27	1,384	282
23	件数	2,402	11	-	11	225	20	21	278	13	33	1,451	318
	人員	2,290	4	-	6	248	20	20	278	13	25	1,367	309
24	件数	2,481	11	-	15	186	43	16	320	9	28	1,545	308
	人員	2,349	2	-	9	188	43	16	315	9	17	1,453	297
25	件数	2,506	18	-	8	248	30	17	340	15	22	1,535	273
	人員	2,362	1	-	4	273	30	18	328	12	14	1,423	259

資料 消防本部

# 16 選 挙

## 1 選挙人名簿登録者数

(各年12月1日現在)

年 度	総 数	男	女
平成21年度	41,836	20,797	21,039
22	41,629	20,756	20,873
23	41,306	20,600	20,706
24	41,504	20,545	20,509
25	40,656	20,370	20,286

資料 選挙管理委員会事務局

## 2 投票区別登録者数

(平成25年12月1日現在)

投票区	投 票 所	計	男	女
1	大堀2区集会所	3,465	1810	1655
2	富津市立青堀小学校体育館	1,739	881	858
3	青木区集会所	3,300	1701	1599
4	富津市立富津小学校体育館	2,727	1383	1344
5	浜町区集会所	1,436	730	706
6	富津市下洲漁業協同組合事務所	995	501	494
7	飯野コミュニティセンター	2,752	1405	1347
8	二間塚公民館	1,956	1036	920
9	富津市中央公民館	2,024	971	1053
10	大貫保育園	1,450	699	751
11	大貫ふれあいシニア館	2,202	1082	1120
12	富津市立吉野小学校体育館	3,210	1553	1657
13	富津市立佐貫中学校体育館	1,282	635	647
14	佐貫コミュニティセンター	1,384	703	681
15	富津市民会館	2,159	1063	1096
16	富津市立湊小学校体育館	1,675	800	875
17	天神山コミュニティセンター	864	410	454
18	梨沢公民館	151	78	73
19	竹岡コミュニティセンター	1,411	695	716
20	萩生集会所	519	264	255
21	金谷コミュニティセンター	1,359	679	680
22	峰上地区公民館	1,631	812	819
23	元富津市立環南小学校	177	84	93
24	山中区公民館	127	65	62
25	関豊ふれあいシニア館	661	330	331
総 数		40,656	20,370	20,286

資料 選挙管理委員会事務局

### 3 選挙投票状況

選挙名，執行年月日		当日有権者数			投票者数			
		総数	男	女	総数	男	女	
<b>衆議院議員</b>								
平成	8. 10. 20	比 例	44,050	21,835	22,215	22,689	11,370	11,319
		小 選	44,050	21,835	22,215	22,695	11,374	11,321
	12. 6. 25	比 例	43,994	21,786	22,208	24,049	12,057	11,992
		小 選	43,982	21,780	22,202	24,039	12,052	11,987
	15. 11. 9	比 例	43,372	21,492	21,880	24,677	12,332	12,345
		小 選	43,353	21,484	21,869	24,684	12,337	12,347
	17. 9. 11	比 例	42,818	21,168	21,650	28,897	14,168	14,729
		小 選	42,799	21,159	21,640	28,906	14,171	14,735
	21. 8. 30	比 例	41,741	20,711	21,030	29,522	14,578	14,944
		小 選	41,741	20,711	21,030	29,531	14,585	14,946
	24. 12. 16	比 例	40,900	20,450	20,450	25,223	12,530	12,693
		小 選	40,900	20,450	20,450	25,225	12,530	12,695
<b>参議院議員</b>								
平成	13. 7. 29	比 例	43,861	21,688	22,173	21,249	10,545	10,704
		県選出	43,844	21,680	22,164	21,240	10,540	10,700
	14. 10. 27	県選出	43,629	21,586	22,043	10,090	5,214	4,876
		補欠						
	16. 7. 11	比 例	43,232	21,436	21,796	20,704	10,399	10,305
		県選出	43,213	21,428	21,785	20,705	10,402	10,303
	19. 7. 29	比 例	42,306	20,904	21,402	23,146	11,502	11,644
		県選出	42,306	20,904	21,402	23,146	11,502	11,644
	22. 7. 11	比 例	41,614	20,718	20,896	22,959	11,503	11,456
		県選出	41,614	20,718	20,896	22,960	11,504	11,456
	25. 7. 21	比 例	40,707	20,349	20,358	19,323	9,742	9,581
		県選出	40,707	20,349	20,358	19,324	9,743	9,581
<b>県 知 事</b>								
平成	5. 3. 14		42,564	21,116	21,448	16,760	8,379	8,381
			43,611	21,548	22,063	14,513	7,279	7,234
	13. 3. 25		43,450	21,498	21,952	15,742	7,925	7,817
	17. 3. 13		42,693	21,114	21,579	21,448	10,490	10,958
	21. 3. 29		41,767	20,704	21,063	21,144	10,440	10,704
<b>県議会議員</b>								
平成	7. 4. 9		43,385	21,539	21,846	21,718	10,520	11,198
			43,867	21,669	22,198	26,901	12,998	13,903
	15. 4. 13			無	投		票	
	19. 4. 8			無	投		票	
	23. 4. 10			無	投		票	
<b>市 長</b>								
平成	7. 1. 22		43,490	21,608	21,882	30,725	14,790	15,935
			43,769	21,674	22,095	31,357	14,940	16,417
	12. 9. 24		43,602	21,560	22,042	27,954	13,329	14,625
	16. 9. 26		42,837	21,205	21,632	27,600	13,200	14,400
	20. 9. 28			無	投		票	
	24. 9. 30		40,714	20,352	20,362	23,210	11,115	12,095
<b>市議会議員</b>								
平成	8. 4. 14		43,555	21,587	21,968	35,166	16,887	18,279
		8. 10. 6 補欠			無	投		票
	12. 4. 16		43,557	21,552	22,005	32,611	15,599	17,012
	16. 4. 18		42,835	21,245	21,590	30,549	14,638	15,911
	20. 4. 13		41,608	20,521	21,087	28,289	13,565	14,724
	24. 4. 22		40,673	20,290	20,383	24,775	11,875	12,900

内不在者 投票者数	投票率			投票総数			投票所数	開票所数
	総数	男	女	総数	有効投票	無効投票		
1,214	51.51	52.07	50.95	22,688	21,790	898	25	1
1,214	51.52	52.09	50.96	22,695	21,341	1,354	25	1
2,053	54.66	55.34	54.00	24,047	23,315	732	25	1
2,034	54.66	55.34	53.99	24,038	22,709	1,329	25	1
2,168	56.90	57.38	56.42	24,675	24,004	671	25	1
2,168	56.94	57.42	56.46	24,684	23,845	839	25	1
* 3,347	67.49	66.93	68.03	28,897	28,262	635	25	1
* 3,349	67.54	66.97	68.09	28,905	28,275	630	25	1
* 4,862	70.73	70.39	71.06	29,521	28,385	1,136	25	1
* 4,862	70.75	70.42	71.07	29,531	29,036	495	25	1
* 4,966	61.67	61.27	62.07	25,222	24,409	813	25	1
* 4,966	61.67	61.27	62.08	25,224	24,350	874	25	1
2,325	48.45	48.62	48.27	21,249	20,264	985	25	1
2,316	48.44	48.62	48.28	21,240	19,901	1,339	25	1
895	23.13	24.15	22.12	10,090	9,842	248	25	1
* 2,437	47.89	48.51	47.28	20,704	19,903	801	25	1
* 2,435	47.91	48.54	47.29	20,705	19,622	1,083	25	1
* 3,581	54.71	55.02	54.41	23,146	22,456	690	25	1
* 3,580	54.71	55.02	54.41	23,146	22,016	1,130	25	1
* 4,141	55.17	55.52	54.82	22,959	22,096	863	25	1
* 4,141	55.17	55.53	54.82	22,960	21,821	1,139	25	1
* 4,619	47.47	47.87	47.06	19,323	18,181	1,142	25	1
* 4,620	47.47	47.88	47.06	19,323	18,782	541	25	1
742	39.38	39.68	39.08	18,153	17,714	439	25	1
830	33.28	33.78	32.79	32,590	32,088	502	25	1
873	36.23	36.86	35.61	21,718	21,192	526	25	1
* 1,226	50.24	49.68	50.78	26,901	26,446	455	25	1
* 2,346	50.62	50.43	50.82	21,142	20,943	199	25	1
739	50.06	48.84	51.26	21,718	21,192	526	25	1
1,266	61.32	59.98	62.63	26,901	26,446	455	25	1
	無		投		票			
	無		投		票			
	無		投		票			
1,246	70.65	68.45	72.82	31,960	31,695	265	25	1
1,230	71.64	68.93	74.30	31,357	30,969	388	25	1
* 1,517	64.11	61.82	66.35	27,954	27,462	492	25	1
* 2,049	64.43	62.25	66.57	27,600	27,282	318	25	1
	無		投		票			
* 3,774	57.01	54.61	59.40	23,210	23,044	166	25	1
1,372	80.74	78.23	83.21	35,166	34,818	348	25	1
	無		投		票			
2,104	74.87	72.38	77.31	32,610	32,193	417	25	1
* 2,226	71.32	68.90	73.70	30,549	30,210	339	25	1
* 3,608	67.99	66.10	69.83	28,289	27,926	363	25	1
* 3,920	60.91	58.53	63.29	24,774	24,432	342	25	1

(注) \* は、期日前投票を含む。

資料 選挙管理委員会

# 17 財 政

## 1 歳入歳出決算の推移

(歳 入)

(単位:千円)

年 度	総 額	一 般 会 計	国民健康保険	老 人 医 療	後期高齢者医療	介 護 保 険
平成4年度	30,360,606	24,586,503	3,339,584	2,434,519	-	-
5	25,239,615	19,281,456	3,321,278	2,636,881	-	-
6	24,244,709	17,923,539	3,369,547	2,951,623	-	-
7	24,435,094	17,632,488	3,646,849	3,155,757	-	-
8	24,530,840	16,879,109	4,098,043	3,553,688	-	-
9	25,104,968	17,317,169	4,088,367	3,699,432	-	-
10	24,631,977	16,494,465	4,299,176	3,838,336	-	-
11	26,153,242	17,125,584	4,554,178	4,473,480	-	-
12	27,022,459	16,181,089	4,895,471	4,357,841	-	1,588,058
13	27,440,294	15,886,908	5,107,343	4,488,751	-	1,957,292
14	27,557,732	15,819,553	5,089,399	4,405,958	-	2,242,822
15	29,810,402	17,656,331	5,231,727	4,419,208	-	2,503,136
16	29,483,893	17,232,233	5,305,517	4,315,214	-	2,630,929
17	30,443,644	17,675,999	5,853,372	4,171,866	-	2,742,407
18	28,733,860	15,759,423	5,829,831	4,143,765	-	3,000,842
19	30,148,174	16,564,216	6,257,173	4,166,713	-	3,160,073
20	26,588,316	16,211,398	6,417,403	416,405	390,111	3,152,998
21	26,654,822	16,115,329	6,806,940	26,961	404,162	3,301,431
22	26,806,708	16,052,093	6,928,594	2,723	419,302	3,403,996
23	27,556,420	16,428,874	7,107,720	-	427,300	3,592,526
24	29,649,926	18,020,853	7,313,992	-	434,502	3,880,578

(歳 出)

(単位:千円)

年 度	総 額	一 般 会 計	国民健康保険	老 人 医 療	後期高齢者医療	介 護 保 険
平成4年度	29,169,755	23,580,561	3,187,387	2,401,807	-	-
5	24,390,990	18,475,031	3,302,279	2,613,680	-	-
6	23,358,692	17,181,613	3,239,113	2,937,966	-	-
7	23,327,780	16,712,824	3,462,844	3,152,112	-	-
8	23,681,514	16,333,814	3,806,795	3,540,905	-	-
9	24,446,307	16,964,492	3,799,095	3,682,720	-	-
10	23,786,640	15,933,602	4,014,704	3,838,334	-	-
11	25,052,904	16,437,345	4,142,081	4,473,478	-	-
12	25,566,129	15,130,160	4,593,323	4,343,689	-	1,498,957
13	26,403,214	15,233,117	4,768,177	4,459,440	-	1,942,480
14	26,854,623	15,538,041	4,829,178	4,396,158	-	2,091,246
15	29,183,300	17,265,308	5,171,773	4,413,107	-	2,333,112
16	28,724,595	16,650,064	5,185,979	4,309,454	-	2,579,098
17	29,555,804	17,200,468	5,529,946	4,166,866	-	2,658,524
18	27,768,090	15,109,552	5,684,198	4,138,765	-	2,835,574
19	29,388,374	15,940,621	6,227,647	4,165,713	-	3,054,392
20	26,036,764	15,947,017	6,194,331	415,405	384,811	3,095,200
21	26,104,733	15,907,038	6,530,045	245,456	403,437	3,239,666
22	26,006,772	15,438,935	6,792,344	2,723	415,085	3,357,684
23	26,706,343	16,007,466	6,733,867	-	424,248	3,540,762
24	28,963,390	17,656,828	7,083,100	-	431,378	3,792,084

資料 財政課 「富津市歳入歳出決算書」

## 2 一般会計歳入歳出予算及び決算

(単位:千円)

区 分	平成 23 年度			平成 24 年度		
	当初予算額	最終予算額	決算額	当初予算額	最終予算額	決算額
歳 入 総 額	15,640,000	17,305,522	16,428,874	16,800,000	18,321,345	18,020,853
市 税	9,339,095	9,528,200	9,550,731	9,047,942	8,987,617	8,968,657
地 方 譲 与 税	229,000	249,000	273,788	254,000	249,000	257,984
利 子 割 交 付 金	12,000	12,000	11,756	12,000	12,000	10,048
配 当 割 交 付 金	4,000	9,400	13,797	9,000	9,000	11,295
株 式 等 譲 渡 所 得 割 交 付 金	3,000	3,000	2,833	3,000	3,000	3,292
地 方 消 費 税 交 付 金	470,000	450,000	444,294	460,000	451,000	437,388
ゴ ル フ 場 利 用 税 交 付 金	70,000	69,000	67,231	69,000	69,000	67,031
自 動 車 取 得 税 交 付 金	66,000	54,000	57,645	71,000	52,000	49,076
地 方 特 例 交 付 金	82,000	71,022	71,022	23,000	18,734	18,734
地 方 交 付 税	560,000	373,717	423,983	750,000	560,000	604,392
交 通 安 全 対 策 特 別 交 付 金	6,000	6,000	5,777	6,000	6,000	5,454
分 担 金 及 び 負 担 金	203,415	202,005	202,905	194,999	201,235	203,139
使 用 料 及 び 手 数 料	273,120	302,854	301,096	269,841	269,841	295,102
国 庫 支 出 金	1,556,777	2,014,351	1,743,454	1,570,682	1,938,591	1,877,291
県 支 出 金	1,000,752	1,088,115	957,971	949,609	1,501,399	1,469,793
財 産 収 入	68,704	68,705	32,097	118,827	28,829	18,288
寄 附 金	3,145	5,626	5,711	3,194	4,934	4,825
繰 入 金	230,475	29,857	28,632	326,601	331,881	329,894
繰 越 金	50,000	613,157	613,157	70,000	421,408	421,408
諸 収 入	349,617	366,788	431,794	349,505	394,076	450,161
市 債	1,062,900	1,788,725	1,189,200	2,241,800	2,811,800	2,517,600

(単位:千円)

区 分	平成 23 年度			平成 24 年度		
	当初予算額	最終予算額	決算額	当初予算額	最終予算額	決算額
歳 出 総 額	15,640,000	17,305,522	16,007,466	16,800,000	18,321,345	17,656,828
議 会 費	308,730	297,737	289,445	249,101	249,397	240,723
総 務 費	2,184,853	2,348,889	2,294,417	2,135,147	2,133,062	2,075,198
民 生 費	5,244,478	5,431,789	5,215,697	5,230,577	5,475,163	5,345,995
衛 生 費	1,803,417	1,800,564	1,770,721	1,760,359	1,767,414	1,720,566
労 働 費	346	346	338	288	288	284
農 林 水 産 業 費	358,188	355,455	349,474	383,061	371,167	360,310
商 工 費	267,352	265,530	262,205	414,394	438,525	433,811
土 木 費	1,473,528	1,552,541	1,510,556	1,532,463	1,869,269	1,797,650
消 防 費	1,117,452	1,186,179	1,120,871	2,243,968	2,207,795	2,180,529
教 育 費	1,456,389	2,580,678	1,727,667	1,366,083	2,341,341	2,051,093
災 害 復 旧 費	4,000	77,258	72,008	4,000	4,000	3,925
公 債 費	1,391,179	1,391,179	1,385,562	1,425,741	1,422,081	1,418,419
諸 支 出 金	10,088	8,535	8,504	34,818	28,328	28,327
予 備 費	20,000	8,843	-	20,000	13,515	-

資料 財政課 「富津市歳入歳出決算書」

### 3 特別会計歳入歳出予算及び決算

#### (1) 国民健康保険事業

(単位:千円)

区 分	平成 23 年度			平成 24 年度		
	当初予算額	最終予算額	決 算 額	当初予算額	最終予算額	決 算 額
( 歳 入 )						
総 額	6,893,209	6,892,589	7,107,720	7,080,000	7,303,529	7,313,992
国民健康保険税	1,987,461	1,901,480	1,925,573	1,838,694	1,814,708	1,843,381
使用料及び手数料	600	600	568	600	600	568
国庫支出金	1,575,257	1,508,156	1,603,142	1,579,086	1,472,309	1,539,827
療養給付費等交付金	198,669	221,478	247,054	225,794	204,823	212,062
前期高齢者交付金	1,535,510	1,533,240	1,533,240	1,591,703	1,671,424	1,671,425
県 支 出 金	289,594	303,840	331,271	384,897	383,187	392,725
共同事業交付金	763,810	728,022	772,103	748,552	709,621	714,251
財 産 収 入	1	59	56	49	76	65
繰 入 金	535,557	546,443	533,250	703,759	665,971	546,470
繰 越 金	1	136,250	136,250	1	373,852	373,853
諸 収 入	6,749	13,021	25,214	6,865	6,958	19,363
( 歳 出 )						
総 額	6,893,209	6,892,589	6,733,867	7,080,000	7,303,529	7,083,100
総 務 費	181,941	178,078	172,436	175,223	178,091	168,817
保 険 給 付 費	4,625,318	4,494,291	4,436,572	4,707,375	4,526,775	4,403,422
後期高齢者支援金	780,188	781,520	781,518	880,259	849,228	849,227
前期高齢者納付金	2,269	2,322	2,321	2,625	866	865
老人保健拠出金	2,050	49	49	49	49	41
介 護 納 付 金	376,074	375,416	375,415	405,892	405,427	405,427
共同事業拠出金	800,040	800,040	715,958	802,357	802,357	731,063
保 健 事 業 費	98,776	78,924	70,943	90,615	82,495	74,743
基金積立金	1	106,501	106,498	49	367,323	367,312
公 債 費	1,000	1,000	-	1,000	1,000	-
諸 支 出 金	20,552	72,326	72,159	9,556	85,326	82,183
予 備 費	5,000	2,122	-	5,000	4,592	-

資料 財政課「富津市歳入歳出決算書」



## (2)後期高齢者医療

(単位:千円)

区 分	平成 23 年 度			平成 24 年 度		
	当初予算額	最終予算額	決 算 額	当初予算額	最終予算額	決 算 額
( 歳 入 )						
総 額	419,535	433,419	427,300	451,939	437,763	434,502
後期高齢者医療保険料	280,431	290,817	290,849	310,156	295,127	293,642
使用料及び手数料	50	50	52	50	50	56
繰 入 金	132,441	135,162	129,120	133,736	136,034	134,438
繰 越 金	3,498	4,218	4,217	4,000	3,052	3,053
諸 収 入	3,115	3,172	3,063	3,997	3,500	3,314
( 歳 出 )						
総 額	419,535	433,419	424,248	451,939	437,763	431,378
総 務 費	38,806	37,082	31,262	31,503	34,274	32,919
後期高齢者医療広域連合 納 付 金	377,362	392,976	392,012	416,386	400,083	397,477
諸 支 出 金	1,367	1,361	974	2,050	1,406	982
予 備 費	2,000	2,000	-	2,000	2,000	-

## (3)介護保険事業

(単位:千円)

区 分	平成 23 年 度			平成 24 年 度		
	当初予算額	最終予算額	決 算 額	当初予算額	最終予算額	決 算 額
( 歳 入 )						
総 額	3,369,862	3,571,328	3,592,526	3,916,674	3,942,835	3,880,578
保 險 料	567,570	566,565	570,156	765,029	753,252	757,493
使用料及び手数料	102	102	99	78	78	95
国 庫 支 出 金	746,588	770,905	785,950	861,401	861,943	867,994
支 払 基 金 交 付 金	963,249	996,562	1,001,358	1,086,384	1,042,389	1,042,390
県 支 出 金	474,651	499,129	499,818	562,388	593,954	593,957
財 産 収 入	174	174	75	1	41	37
繰 入 金	616,090	691,546	682,971	639,715	639,317	565,283
繰 越 金	1,405	46,312	46,312	1,615	51,764	51,764
諸 収 入	33	33	5,788	63	97	1,565
( 歳 出 )						
総 額	3,369,862	3,571,328	3,540,762	3,916,674	3,942,835	3,792,084
総 務 費	119,695	126,652	122,984	127,787	122,107	118,591
保 險 給 付 費	3,192,078	3,326,021	3,317,655	3,733,269	3,671,224	3,542,374
地 域 支 援 事 業	47,404	41,988	33,432	45,106	36,113	30,439
基 金 積 立 金	174	49,366	49,266	1	88,977	86,767
公 債 費	500	500	-	500	500	-
諸 支 出 金	11	17,608	17,425	11	13,914	13,912
予 備 費	10,000	9,193	-	10,000	10,000	-

資料 財政課「富津市歳入歳出決算書」

#### 4 公営企業会計歳入歳出決算

##### (1)水道事業

(単位:千円)

年 度	収 益 の 収 入			収 益 の 支 出		
	営業収益	営業外収益	特別利益	営業費用	営業外費用	特別損失
平成20年度	1,504,821	41,887	-	1,352,733	156,659	786
21	1,496,601	42,342	-	1,375,646	148,682	-
22	1,471,635	41,529	888	1,370,598	129,230	599
23	1,412,947	41,781	34	1,368,073	129,756	239
24	1,405,107	97,397	-	1,348,399	130,726	335
年 度	資 本 の 収 入				資 本 の 支 出	
	企業債	負担金	固定資産 売却代金	その他 資本収入	建設改良費	企業債 償還金
平成20年度	217,400	108,058	405	-	391,705	298,139
21	270,900	67,337	32	-	391,961	278,346
22	422,500	73,703	384	14,800	538,414	278,645
23	283,600	56,505	227	3,936	386,540	244,090
24	390,300	22,987	-	-	528,493	228,649

資料 水道部

##### (2)温泉供給事業

(単位:千円)

年 度	収 益 の 収 入		収 益 の 支 出	資 本 の 収 入		資 本 の 支 出
	営業収益	営業外収益	営業費用	加入負担金	出資金	建設改良費
平成20年度	1,167	-	2,279	-	-	-
21	1,181	-	1,746	-	-	-
22	1,204	328	1,729	32	-	3
23	1,181	-	2,023	-	-	-
24	1,162	-	2,184	-	-	-

資料 商工観光課

#### 5 一般会計歳出性質別決算

(単位:千円)

区 分	平成20年度		平成21年度		平成22年度		平成23年度		平成24年度	
	決算額	構成比	決算額	構成比	決算額	構成比	決算額	構成比	決算額	構成比
総 額	15,947,016	100.0	15,907,038	100.0	15,438,935	100.0	16,007,466	100.0	17,656,828	100.0
人 件 費	4,513,957	28.3	4,304,142	27.1	4,193,283	27.2	4,148,631	25.9	4,069,547	23.0
物 件 費	2,515,292	15.8	2,690,288	16.9	2,575,978	16.7	2,656,029	16.6	2,652,812	15.0
維持補修費	125,980	0.8	164,643	1.0	160,444	1.0	206,035	1.3	162,537	0.9
扶 助 費	1,931,792	12.1	2,061,328	13.0	2,660,462	17.2	2,909,238	18.2	2,980,439	16.9
補 助 費 等	1,064,321	6.7	1,883,202	11.8	1,040,657	6.7	1,172,997	7.3	1,178,843	6.7
普通建設事業費	2,560,215	16.0	1,524,790	9.6	1,311,803	8.5	1,162,942	7.3	2,715,041	15.4
災害復旧事業費	10,497	0.1	14,937	0.1	26,766	0.2	72,009	0.4	3,925	0.0
公 債 費	1,274,602	8.0	1,317,314	8.3	1,375,032	8.9	1,385,562	8.7	1,418,418	8.0
積 立 金	81,052	0.5	1,814	0.0	200,863	1.3	200,321	1.2	408,095	2.3
投資及び出資金	35,429	0.2	23,433	0.1	15,618	0.1	15,069	0.1	13,946	0.1
貸 付 金	34,280	0.2	41,920	0.3	41,320	0.3	40,840	0.3	60,960	0.4
繰 出 金	1,799,599	11.3	1,879,227	11.8	1,836,709	11.9	2,037,793	12.7	1,992,265	11.3

資料 財政課「決算に係る主要施策の成果説明書」

## 6 市税徴収実績の推移

(単位:千円)

税目	平成 19 年度			平成 20 年度		
	調定額	収入済額	収納率	調定額	収入済額	収納率
総額	10,249,448	9,357,637	91.3	10,083,231	9,186,531	91.1
市民税						
個人	2,439,711	2,143,279	87.8	2,557,989	2,239,508	87.5
法人	1,214,958	1,200,644	98.8	1,052,453	1,040,287	98.8
固定資産税						
固定資産税	6,131,105	5,572,665	90.9	6,028,395	5,484,006	91.0
交納付金	20,140	20,140	100.0	16,993	16,993	100.0
軽自動車税	117,336	94,711	80.7	119,280	97,616	81.8
市たばこ税	317,891	317,891	100.0	301,741	301,741	100.0
入湯税	8,307	8,307	100.0	6,380	6,380	100.0
税目	平成 21 年度			平成 22 年度		
	調定額	収入済額	収納率	調定額	収入済額	収納率
総額	9,942,315	8,973,989	90.3	10,363,762	9,368,799	90.4
市民税						
個人	2,599,221	2,199,163	84.6	2,467,998	2,041,838	82.7
法人	424,152	412,423	97.2	411,761	400,157	97.2
固定資産税						
固定資産税	6,440,893	5,905,709	91.7	6,987,553	6,451,406	92.3
交納付金	57,454	57,454	100.0	67,030	67,030	100.0
軽自動車税	122,800	101,445	82.6	125,059	104,008	83.2
市たばこ税	291,812	291,812	100.0	298,791	298,791	100.0
入湯税	5,983	5,983	100.0	5,569	5,569	100.0
税目	平成 23 年度			平成 24 年度		
	調定額	収入済額	収納率	調定額	収入済額	収納率
総額	10,551,065	9,550,731	90.5	9,931,712	8,968,658	90.3
市民税						
個人	2,445,076	2,010,531	82.2	2,471,593	2,032,059	82.2
法人	352,180	339,432	96.4	347,607	334,323	96.2
固定資産税						
固定資産税	7,204,405	6,672,003	92.6	6,591,819	6,101,151	92.6
交納付金	67,279	67,279	100.0	31,728	31,728	100.0
軽自動車税	126,821	106,182	83.7	127,026	107,458	84.6
市たばこ税	350,651	350,651	100.0	356,146	356,146	100.0
入湯税	4,653	4,653	100.0	5,793	5,793	100.0

資料 財政課「決算に係る主要施策の成果説明書」

# 富津市行政組織図

(平成25年4月1日)

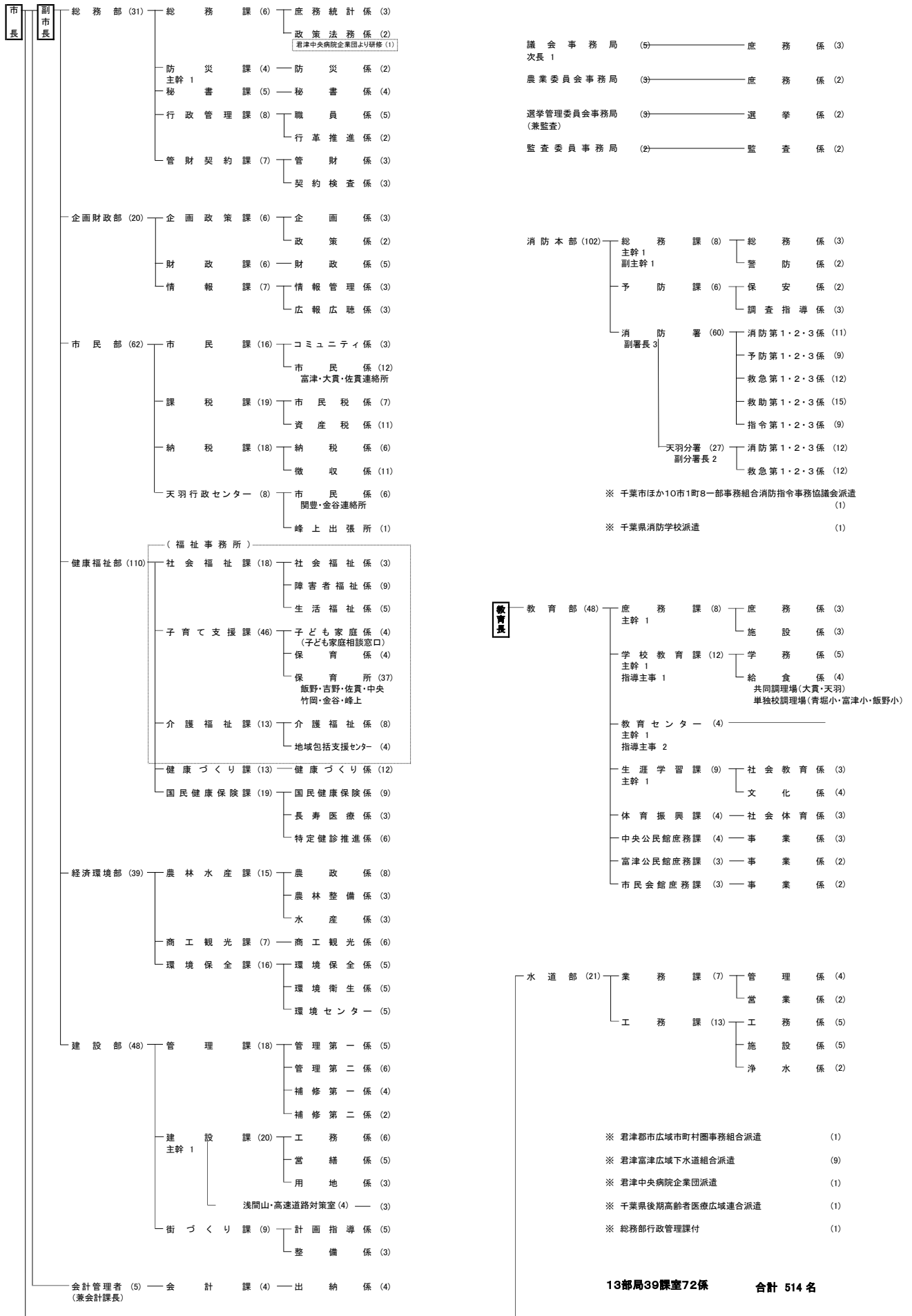

# 富津市町村合併の変遷

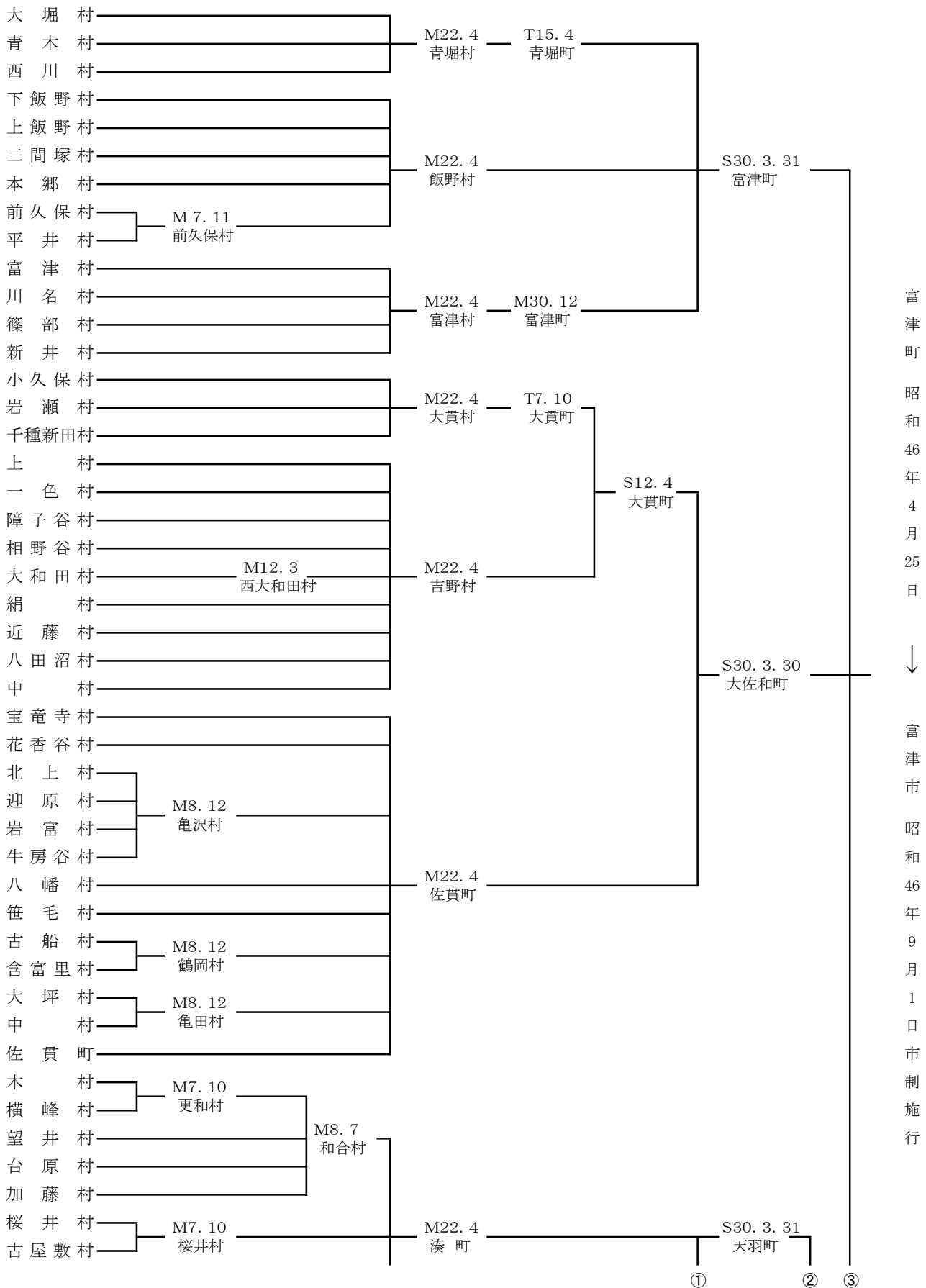

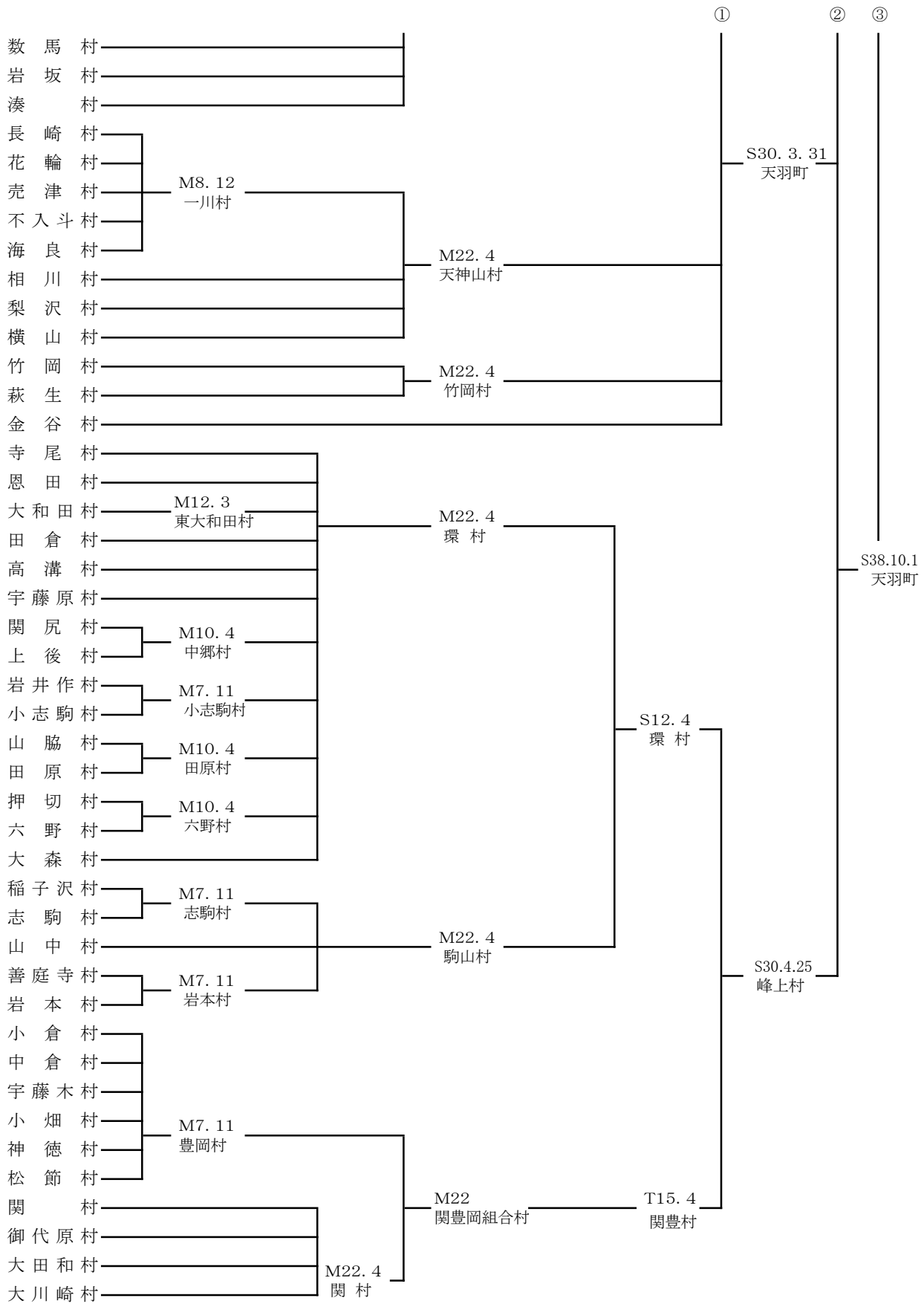

## 富 津 市 の あ ゆ み

年 月	事 項	
昭和 30 年	3 月 君津郡大貫町、佐貫町が合併「大佐和町」となる	
	3 月 君津郡飯野村、青堀町、富津町が合併「富津町」となる	
	3 月 君津郡湊町、天神山村、竹岡村、金谷村が合併「天羽町」となる	
38 年	10 月 君津郡天羽町、峰上村が合併「天羽町」となる	
46 年	4 月 君津郡富津町、大佐和町、天羽町が合併「富津町」となる	
	5 月 町長選挙	
	6 月 天羽地区有線放送ダイヤル化完成	
	7 月 国鉄内房線電化開通	
	8 月 佐貫小学校校舎完成	
	9 月 市制施行県下26番目の「市」となる	
	9 月 佐貫小学校校舎完成に伴い八幡分校廃止	
	10 月 市紋章決定(公募)	
	47 年	3 月 関豊小学校校舎完成
		4 月 住民基本台帳人口55,000人突破
4 月 市議会議員選挙(旧町を選挙区とする小選挙区制で執行)		
7 月 中央公民館オープン		
9 月 市の木「さくら」、市の花「つつじ」が決定(公募)		
10 月 農村青少年研修センターオープン		
48 年	7 月 富津公園内にジャンボプールオープン	
	8 月 君津富津広域下水道組合設立	
	8 月 竹岡小学校校舎完成	
	8 月 天神山小学校校舎完成	
	10 月 若潮国体(秋季大会)開催され、「教員男子バスケットボール競技」「山岳競技」が行われた	
	12 月 飯野小学校校舎完成	
49 年	6 月 消防署庁舎完成	
	10 月 市民憲章制定	
50 年	1 月 水道部庁舎完成	
	2 月 青堀小学校校舎完成	
	3 月 金谷小学校校舎完成	
	4 月 「新富津音頭」発表	
	4 月 市長選挙	
	8 月 大佐和地区有線放送廃止	
	51 年	3 月 ごみ焼却場完成(処理能力60t/日)
		3 月 富津地区有線放送廃止
4 月 市議会議員選挙(旧町を選挙区とする小選挙区制を廃止)		
5 月 広報無線スタート		
8 月 市役所機構改革(支所制廃止)		
8 月 湊小学校校舎完成		

年 月	事 項
昭和 51 年 8 月	佐貫中学校校舎完成
52 年 8 月	富津小学校校舎完成
12 月	山梨県塩山市と姉妹都市提携
53 年 1 月	市民会館オープン
4 月	富津沖埋立着工
5 月	天羽東中学校校舎完成
9 月	消防署天羽出張所開設
54 年 4 月	市長選挙で5人立候補、法定得票数に達せず再選挙
6 月	市長選再選挙
10 月	富津市史「史料集」第1刊発行
55 年 2 月	NHKのど自慢公開録画(天羽中屋内運動場)
3 月	市役所関豊出張所完成
4 月	市議会議員選挙
8 月	富津市史「史料集」第2刊発行
56 年 1 月	小久保ダム完成
3 月	中央保育所完成
9 月	市制施行10周年記念式典開催
10 月	富津沖埋立地が大字「新富」に決定
57 年 1 月	佐貫保育所完成
4 月	天羽地区有線放送公社接続を廃止
4 月	電源立地促進対策交付金事業の開始 (交付金総額27億円)
9 月	大貫駅地下道開通式
10 月	第1回富津市民号運行
58 年 1 月	市長選挙
3 月	青堀保育所完成
3 月	金谷小学校校舎完成
4 月	「富津市のあゆみ」発刊
10 月	機構改革を実施
59 年 1 月	竹岡保育所完成
2 月	家庭憲章決まる
4 月	市議会議員選挙
7 月	富津公民館オープン
11 月	富津市観光10景募集
60 年 1 月	浅間山運動公園着工
2 月	飯野保育所完成
4 月	浅間山運動公園テニス場オープン
6 月	公害防止事業団富津建設事務所開設
8 月	浅間山運動公園野球場オープン
9 月	富津市基本構想策定



年 月	事 項
昭和 60 年 11 月	皇太子殿下、同妃殿下を迎えて富津岬で第9回全国育樹祭開催
11 月	大堀・青木地区の一部町名・番地変更
12 月	3町合併以来14年8か月で新庁舎位置が神明山に決定
61 年 1 月	富津緩衝緑地の建設着手
3 月	峰上保育所完成
3 月	富津市基本計画(新総合5カ年計画)策定
4 月	富津市土地開発公社設立
8 月	大貫中学校校舎完成
8 月	海外派遣国際交流事業実施(第1回8月、第2回11月)
10 月	富士見グリーンテニス公園オープン
10 月	市制15周年記念式典開催
11 月	東京電力(株)富津火力発電所一部操業開始
62 年 1 月	市長選挙(無投票)
2 月	環南小学校校舎完成
3 月	吉野保育所完成
3 月	富津地区防災備蓄倉庫完成
3 月	金谷コミュニティセンター完成
4 月	天羽地区送水施設完成
6 月	テレホン健康相談開設
10 月	富津メール新設
10 月	第1回富津市民体育大会開催
63 年 2 月	環小学校校舎完成
3 月	金谷海浜公園プール完成
3 月	大佐和地区防災備蓄倉庫完成
4 月	市議会議員選挙
5 月	富津公園野外劇場完成
9 月	市民ふれあい公園オープン
10 月	カールスバッド市との姉妹都市提携
11 月	東京電力(株)富津火力発電所全面操業(200万kW)
平成 元年 3 月	天羽地区防災備蓄倉庫完成
4 月	新日本製鐵(株)総合技術センター完成第 I 期工事着手
4 月	財団法人富津市施設利用振興公社設立
5 月	飯野コミュニティセンター完成
7 月	富津市民会館オープン
8 月	まちづくりのための市民アンケート実施
12 月	大堀地区公共下水道供用開始
2 年 6 月	天神山コミュニティセンター完成
3 年 1 月	市長選挙
2 月	総合社会体育館竣工式

年 月	事 項
平成 3 年 3 月	富津市福祉作業所オープン
3 月	ふれあいふるさとふつつ5ヵ年計画策定
4 月	「なんでも聞く窓口」開設
5 月	富津公園内に屋内温水プール完成
8 月	東京湾栽培漁業センターオープン
10 月	市制施行20周年記念式典開催
11 月	皇太子殿下東京湾栽培漁業センター視察
4 年 4 月	市議会議員選挙
7 月	市民の森キャンプ場オープン
9 月	富津地区新組合設立(富津漁業協同組合)による恒久漁業権免許取得
11 月	市役所新庁舎開庁
5 年 2 月	火葬場「富津聖苑」完成
4 月	富津埋立記念館オープン
4 月	市内県道13路線が国道465号線に昇格
6 月	県漁連海苔流通センター完成
7 月	東電富津火力発電所新エネルギーパークオープン
9 月	第14回七都県市合同防災訓練実施(新富行政センター用地)
11 月	館山自動車道木更津・富津間について建設大臣より施行命令
12 月	上総湊駅始発の快速電車が運行
6 年 3 月	富津市老人保健福祉計画を策定
4 月	房総地域東京湾口道路建設促進協議会設立
8 月	猛暑により市内海水浴場・プール入場者が昨年の50%増
8 月	新舞子海岸にうみがめ産卵・ふ化
9 月	身体障害者療護施設「どんぐりの郷」オープン
10 月	館山自動車道木更津・富津間の事業認可
10 月	富津市消防団第36分団全国消防操法大会出場
7 年 1 月	市長選挙
7 月	青少年相談員連絡協議会「富津ふるさとカルタ」作成
9 月	山王土地地区画整理組合設立
9 月	竹岡地区ほ場整備事業着工
9 月	天皇陛下、東京電力富津火力発電所ご視察
11 月	富津市産業まつり開催、18,000人の人出
8 年 2 月	福祉作業所「ひまわり園」増築完成
3 月	上総湊駅前広場が完成
4 月	市議会議員選挙
6 月	温排水を利用したクルマエビ種苗生産施設完成
8 月	野口市長逝去
9 月	台風17号による被害発生

年 月	事 項
平成 8 年 10 月	市長選挙・市議会議員補欠選挙(無投票)
11 月	東京湾口道路シンポジウム、横須賀市で開催
9 年 11 月	市行財政改革懇談会発足
6 月	東京湾タンカー座礁事故により富津沖原油漂流
8 月	軽費老人ホーム「大佐和苑」・老人保健施設「ケアセンターさきぐさ」オープン
9 月	市議会首都圏新空港調査研究会及び市内各種団体代表者による富津市新空港研究会発足
10 月	富津市まちをきれいにする条例スタート
11 月	天羽漁業協同組合湊支所のり研究会、第36回農林水産祭天皇杯受賞
11 月	市行財政改革懇談会最終答申
12 月	東京電力富津火力発電所の増設、電源開発調整審議会が承認
12 月	東京湾アクアライン開通、富津市から羽田・横浜方面に高速バス運行
10 年 4 月	天羽支所の移転
6 月	特別養護老人ホーム「金谷の里」オープン
8 月	行財政改革大綱の策定
10 月	知的障害者通所更生施設「ハイジの丘学園」オープン
12 月	高規格救急車の導入
12 月	都市計画道路川岸富津公園線暫定供用開始
12 月	広域廃棄物処理事業の決定
11 年 3 月	一般国道127号富津館山道路・I期開通式(富津竹岡 I. C. ～鋸南富山 I. C. 間11.0km)
3 月	知的障害者通所授産施設「望みの門新生舎」オープン
6 月	電源立地促進対策交付金事業の開始 (交付金総額47億8,949万2千円)
7 月	首都圏新空港影響予測調査・富津市新空港調査研究報告書発表
8 月	富津市徘徊老人SOSネットワーク事業の開始
10 月	公文書公開条例の施行
12 年 3 月	ふれあい富津子どもプラン・障害者プラン・高齢者プラン策定
4 月	市議会議員選挙
4 月	生涯学習推進計画スタート
4 月	介護保険事業スタート
4 月	富津市財政健全化計画スタート
9 月	第27回夏季オリンピックに富津市から初の水泳選手、田中久喜君出場
9 月	市長選挙
11 月	富津・大佐和・天羽老人憩いの家大規模改造着手
13 年 2 月	館山自動車道(木更津～富津)の工事が始まる
4 月	三共同調理場民間委託の実施
5 月	老人憩いの家3施設の改修が終了し利用始まる
5 月	君津・安房地域首都圏第3空港誘致推進協議会が設立される
10 月	第1回「富津市ふれあいスポーツフェスタ2001」開催
11 月	市制施行30周年を迎え、記念式典と産業まつりを共催で実施
14 年 3 月	富津市公式ホームページの公開

年 月	事 項
平成 14 年 4 月	県内初「国民健康保険被保険者証」のカード化
4 月	粗大ごみの戸別収集を開始
4 月	君津地域広域廃棄物処理施設が稼動開始
4 月	青堀・大貫・関豊ふれあいシニア館がオープン
9 月	内裏塚古墳が国指定史跡となる
15 年 3 月	市内全域に救急業務高度化体制が完了
4 月	総合静脈物流拠点港(リサイクルポート)として、木更津港富津地区が指定される
7 月	富津中学校体育館が完成
12 月	第二次(平成16～20年度)富津市行財政改革大綱きまる
12 月	東京電力富津火力発電所3号系列完成
16 年 3 月	富津・大貫・吉野小学校校舎改造工事と金谷小学校体育館改築工事が完成
4 月	第二次富津市行財政改革大綱と第二次富津市行財政改革推進実施計画がスタート
4 月	市議会議員選挙 定数22人に
7 月	国民健康保険被保険者証に写真貼付
9 月	市長選挙
11 月	関東の富士見100景に市内3箇所選定される
17 年 3 月	館山自動車道富津中央IC～富津竹岡IC間が開通
4 月	印鑑証明も休日交付開始
4 月	富津市次世代育成支援行動計画「いいじゃないか！ふつつ」スタート
4 月	新富津市生涯学習推進計画がスタート
6 月	青堀駅東側地区の公共下水道供用開始
9 月	第26回八都県市合同防災訓練千葉県会場訓練の実施
18 年 4 月	第2次基本計画「いきいき富津5か年プラン」スタート
4 月	青堀保育所を民間の高砂福祉会へ移管
4 月	富津市クリーンセンター業務を開始
7 月	環境にやさしい農業の認証制度をスタート
10 月	山梨県甲州市と新たな友好都市関係をスタート
12 月	一般国道465号線内房バイパス開通
19 年 2 月	ちばデスティネーションキャンペーン実施
3 月	市道新田中線全線開通
5 月	富津市環境基本計画の策定
6 月	「観光地域プロデューサー」モデル事業がスタート
7 月	館山自動車道全線開通
7 月	市内初の国の登録有形文化財
20 年 3 月	第30回県民マラソン大会開催
3 月	富津市立環南小学校閉校
4 月	市議会議員選挙
9 月	戸籍の電算化スタート
9 月	富津市初の国務大臣誕生

年 月	事 項
平成 20 年 9 月	市長選挙
10 月	富津中学校校舎改築工事完成
21 年 1 月	ドクターヘリの運航開始
4 月	市税のコンビニエンスストア納付の開始
4 月	富津市男女共同参画のまちづくり条例施行
4 月	移動図書館車「さくら号」が新車に
4 月	要援護者安心ネットワーク支援事業スタート
8 月	富津市おもてなしキャラクター「ふつつん」誕生
10 月	全国瞬時警報システム(J-アラート)の運用開始
22 年 1 月	荏原製作所富津事業所が操業開始
2 月	「環境の保全に関する協定」を締結
3 月	富津市議会議場コンサート開催
4 月	富津市次世代育成支援行動計画後期「いいじゃないか！ふつつ」がスタート
4 月	市内観光名所のオリジナルフレーム切手を作成
9 月	九都県市合同防災訓練、富津市総合防災訓練の開催
9 月	第65回国民体育大会軟式野球競技の開催
23 年 3 月	東日本大震災発生
4 月	富津市安全安心メールの配信開始
5 月	富津市観光大使に井上由美子さんと保田圭さんを委嘱
6 月	二間塚汐入線・青堀駅東口第1号線等の道路完成及び青堀駅東口広場の整備完成
6 月	古墳の里ふれあい館オープン、富津市文化財ガイドブック発刊
9 月	市が被告となった損害賠償請求訴訟の勝訴確定
10 月	市制施行40周年記念式典開催
24 年 2 月	海拔表示板設置
3 月	青木土地区画整理事業に伴う町名地番変更
4 月	定住奨励制度開始
4 月	市議会議員選挙 定数18人に
6 月	市のキャッチフレーズが決定
9 月	市長選挙
10 月	路線バス「富津市役所線」をJR君津駅まで延伸
25 年 2 月	浅間山地区に関東最大級のメガソーラー事業実施決定
3 月	富津市消防防災センター業務開始
4 月	布引海岸公衆トイレ建設
7 月	子育て応援サイト「イクトモ」開設
9 月	千葉県民マラソンのコースが日本陸上競技連盟の公認となる





富 津 市 統 計 書  
平成25年版  
平成26年6月発行  
発行 富津市  
編集・印刷 総務部総務課