

資料編

＜資料編 目次＞

| | |
|---|----|
| 【様式類】 | 1 |
| 資料1-1 職員配備報告書 <地震・津波-75> | 1 |
| 資料1-2 応援要請書 <地震・津波-75> | 2 |
| 資料1-3 県への報告種別一覧 <地震・津波-92> | 3 |
| 資料1-4 被害の認定基準 <地震・津波-91> | 4 |
| 資料1-5 労務者雇上げ依頼書 <地震・津波-133> | 6 |
| 資料1-6 自衛隊災害派遣依頼様式 <地震・津波-135ほか> | 7 |
| 【防災関係施設等】 | 9 |
| 資料2-1 指定緊急避難場所一覧 <地震・津波-99> | 9 |
| 資料2-2 指定一般避難所一覧 <地震・津波-99> | 11 |
| 資料2-3 指定福祉避難所一覧 <地震・津波-106> | 13 |
| 資料2-4 津波避難ビル <地震・津波-26> | 14 |
| 資料2-5 医療機関一覧 <地震・津波-113> | 15 |
| 資料2-6 土砂災害警戒区域、河川の洪水浸水想定区域及び高潮浸水想定区域内の要配慮者 利用施設一覧 <風水害-18ほか> | 16 |
| 資料2-7 関係機関連絡先一覧 | 17 |
| 【備蓄関係】 | 19 |
| 資料3-1 備蓄品の種類一覧 <地震・津波-59> | 19 |
| 【危険箇所関係】 | 20 |
| 資料4-1 海岸保全区域一覧 <風水害-15> | 20 |
| 資料4-2 土砂災害（特別）警戒区域一覧 <地震・津波-43> | 21 |
| 資料4-3 地すべり防止区域一覧 <地震・津波-44> | 45 |
| 資料4-4 地すべり危険箇所一覧 <地震・津波-44> | 46 |
| 資料4-5 急傾斜地崩壊危険区域指定地一覧 <地震・津波-44> | 47 |
| 資料4-6 急傾斜地崩壊危険箇所一覧 <地震・津波-44> | 48 |
| 資料4-7 土石流危険溪流一覧 <地震・津波-45> | 55 |
| 資料4-8 崩壊土砂流出危険地区一覧 <地震・津波-45> | 57 |
| 資料4-9 地すべり危険地区一覧 <地震・津波-45> | 57 |
| 資料4-10 山腹崩壊危険地区一覧 <地震・津波-45> | 58 |
| 【条例・規程等】 | 60 |
| 資料5-1 富津市防災会議条例 | 60 |
| 資料5-2 富津市災害対策本部条例 | 61 |
| 資料5-3 富津市防災行政無線局管理運用規程 | 62 |
| 資料5-4 富津市防災行政無線局（同報系）運用細則 | 65 |
| 資料5-5 富津市安全安心メール配信システム運用要綱 | 67 |
| 資料5-6 富津市災害見舞金及び災害弔慰金支給規則 <地震・津波-164> | 69 |
| 資料5-7 千葉県市町村災害弔慰金の支給等に関する条例 <地震・津波-164> | 72 |
| 資料5-8 災害救助法による救助の程度、方法及び期間 <地震・津波-79ほか> | 76 |
| 資料5-9 災害協定一覧 | 80 |
| 資料5-10 防災関連計画等一覧 | 87 |
| 資料5-11 富津市異常水質及び流出油緊急時連絡体制組織図 <大規模-15> | 88 |

資料 1 - 2 応援要請書 <地震・津波-75>

年 月 日

災害対策本部長 様

〇〇部長 氏名

応 援 要 請 書

| | | | |
|--------------|----------------------------|-----|--|
| 1 応援を必要とする理由 | | | |
| 2 応援を必要とする班 | | | |
| 3 応援を必要とする人員 | 男 人 女 人 | 計 人 | |
| 4 従事事務の内容 | | | |
| 5 従事時間 | 年 月 日 時 分から 年 月 日 時 分まで | | |

資料 1-3 県への報告種別一覧 <地震・津波-92>

| 報告の種類 | 報告担当 | 報告様式 |
|----------------------------|---------|----------------------------|
| 災害緊急報告 | 本部班 | 災害緊急報告（市町村）【様式1-1】 |
| | 消防本部 | 災害緊急報告（消防本部）【様式1-5】 |
| 災害総括報告 <基準報告> <定時報告> | 本部班 | 災害総括報告（その1）【様式2-1】 |
| 災害総括報告 <確定時報告> | 本部班 | 災害総括報告（その1、その2）【様式2-1、2-2】 |
| 災害総括報告 <年報> | 本部班 | — |
| 災害詳細報告 | 情報班、市民班 | 避難状況詳細報告【様式3】 |
| | 情報班、医療班 | 避難所・救護所開設状況報告【様式4】 |
| | 市民班 | 人的被害詳細報告【様式5-1】 |
| | 調査班 | 住家被害詳細報告【様式5-2】 |
| | 市民班、調査班 | 人的被害・住家被害詳細報告【様式6】（確定時報告用） |
| | 教育班 | 文教施設被害詳細報告【様式7】 |
| | 医療班 | 病院被害詳細報告【様式8】 |
| | 土木班、経済班 | 公共土木施設被害詳細報告【様式9-2、9-3】 |
| | 土木班 | がけくずれ被害報告【様式11】 |
| | 土木班 | 交通規制情報【様式12】 |
| | 環境班 | 清掃施設被害詳細報告【様式13】 |
| | 総務班 | 水道被害詳細報告【様式15-1】 |
| | 福祉班 | 社会福祉施設被害詳細報告【様式19】 |
| | 各班 | その他施設被害詳細報告【様式20】 |
| | 消防本部 | 火災発生状況報告【様式21】 |

資料1-4 被害の認定基準 <地震・津波-91>

(県被害情報報告要領)

| 被害項目 | | 認定基準 |
|-------|--|---|
| 人的被害 | 死者 | 当該災害が原因で死亡し、死体を確認したもの、又は死体は確認できないが、死亡したことが確実な者とする。 |
| | 行方不明者 | 当該災害が原因で所在不明となり、かつ、死亡の疑いがある者とする。 |
| | 重傷者 | 当該災害により負傷し、医師の治療を受け、又は受ける必要のある者のうち1月以上の治療を要する見込みのものとする。 |
| | 軽傷者 | 当該災害により負傷し、医師の治療を受け、又は受ける必要のある者のうち1月未満で治療できる見込みの者とする。 |
| 住家被害 | | 住家とは、現実に居住のため使用している建物をいい、社会通念上の住家であるかどうかを問わない。 |
| | 全壊 | 住家がその居住のための基本的機能を喪失したもの、すなわち、住家全部が倒壊、流失、埋没したもの、又は住家の損壊（ここでいう「損壊」とは、住家が被災により損傷、劣化、傾斜等何らかの変化を生じることにより、補修しなければ元の機能を復元し得ない状況に至ったものをいう。以下同じ。）が甚だしく、補修により元通りに再使用することが困難なもので、具体的には、住家の損壊若しくは流出した部分の床面積がその住家の延べ床面積の70%以上に達した程度のもので、又は住家の主要な構成要素（ここでいう「主要な構成要素」とは、住家の構成要素のうち造作等を除いたものであって、住家の一部として固定された設備を含む。以下同じ。）の経済的被害を住家全体に占める損害割合で表し、その住家の損害割合が50%以上に達した程度のものとする。 |
| | 半壊 | 住家がその居住のための基本的機能の一部を喪失したもの、すなわち、住家の損壊が甚だしいが、補修すれば元通りに再使用できる程度のもので、具体的には、損壊部分とその住家の延べ床面積の20%以上70%未満のもので、又は住家の主要な構成要素の経済的被害を住家全体に占める損害割合で表し、その住家の損害割合が20%以上50%未満のものとする。 |
| | 一部破損 | 全壊及び半壊にいたらない程度の住家の破損で、補修を必要とする程度のものである。ただし、ガラスが数枚破損した程度のごく小さなものは除く。 |
| | 床上浸水 | 住家の床より上に浸水したもの及び全壊・半壊には該当しないが、土砂竹木のたい積により一時的に居住することができないものとする。 |
| | 床下浸水 | 床上浸水にいたらない程度に浸水したものとする。 |
| 非住家被害 | | 非住家とは、住家以外の建物でこの報告中他の被害個所項目に属さないものとする。 これらの施設に人が居住しているときは、当該部分は住家とする。 ※非住家被害は、全壊又は半壊の被害を受けたもののみを記入するものとする。 |
| | 公共建物 | 役場庁舎、公民館、公立保育所等の公用又は公共の用に供する建物とする。 |
| | その他 | 公共建物以外の倉庫、土蔵、車庫等の建物とする。 |
| 罹災世帯 | 1 災害により全壊、半壊及び床上浸水の被害を受け通常の生活を維持できなくなった生計を一にしている世帯とする。 2 一部破損及び床下浸水の場合は計上しない。 | |
| 罹災者 | 罹災世帯の構成員とする。 | |
| その他 | 文教施設 | 小学校、中学校、高等学校、大学、高等専門学校、特別支援学校及び幼稚園における教育の用に供する施設とする。 |
| | 病院 | 医療法（昭和23年法律第205号）第1条第1項に規定する病院（患者20人以上の収容施設を有するもの）とする。 |
| | 道路 | 道路法（昭和27年法律第180号）第2条第1項に規定する道路のうち、橋りょうを除いたものとする。 |
| | 橋りょう | 道路を連結するために河川、運河等の上に架設された橋とする。 |
| | 河川 | 河川法（昭和39年法律第167号）が適用され、若しくは準用される河川若しくはその他の河川又はこれらのものの維持管理上必要な堤防、護岸、水利、床止、その他の施設若しくは沿岸を保全するために防護することを必要とする河岸とする。 |

| 被害項目 | | 認定基準 |
|---------|-------------------------------------|---|
| その他 | 港湾 | 港湾法（昭和25年法律第218号）第2条第5項に規定する水域施設、外かく施設、けい留施設、又は港湾の利用及び管理上重要な臨港交通施設とする。 |
| | 砂防 | 砂防法（明治30年法律第29号）第1条に規定する砂防設備、同法第3条の規定によって同法が準用される砂防のための施設又は同法第3条の2の規定によって同法が準用される天然の河岸とする。 |
| | 清掃施設 | ごみ処理及びし尿処理施設とする。 |
| | 鉄道不通 | 電車等の運行が不能となった程度の被害とする。 |
| | 被害船舶 | ろ・かいのみをもって船舶する舟以外の舟で、船体が没し、航行不能になったもの及び流失し、所在が不明になったもの、並びに修理しなければ航行できない程度の被害を受けたものとする。 |
| | 海岸 | 海岸法（昭和31年法律第101号）第2条第1項に規定する「海岸保全施設」とする。 |
| | 地すべり | 地すべり等防止法（昭和33年法律第30号）第2条第3項に規定する「地すべり防止施設」とする。 |
| | 急傾斜地 | 急傾斜地の崩壊による災害の防止に関する法律（昭和44年法律第57号）第2条第2項に規定する「急傾斜地崩壊防止施設」とする。 |
| | 水道施設 | ※断水を伴う水道事業者等の施設の被害とする。 |
| | 断水戸数 | 上水道又は簡易水道で断水している戸数で、最新時点における戸数とする。 |
| | 電気 | 災害により停電した戸数で、最新時点における戸数とする。 |
| | 電話 | 災害により通話不能となった電話の回線数とする。 |
| | ガス | 一般ガス事業又は簡易ガス事業で供給停止となっている戸数で、最新時点における戸数とする。 |
| | ブロック塀 | 倒壊したブロック塀又は石塀の箇所数とする。 |
| | 田の流失・埋没 | 田の耕土が流失し、又は砂利等のたい積のため、耕作が不能になったものとする。 |
| | 田の冠水 | 稲の先端が見えなくなる程度に水につかったものとする。 |
| 畑の流失・埋没 | 田の例に準じて取り扱うものとする。 | |
| 畑の冠水 | | |
| 火災発生 | 火災発生件数については、地震又は火山噴火の場合のみ報告するものとする。 | |
| 被害金額 | | 災害年報の公立文教施設、農林水産業施設、公共土木施設及びその他の公共施設については査定済み額を記入し、未査定額（被害見込額）はカッコ外に朱書きするものとする。 |
| | 公立文教施設 | 公立の文教施設とする。 |
| | 農林水産業施設 | 農林水産業施設災害復旧事業費国庫補助の暫定措置に関する法律（昭和25年法律第169号）による補助対象となる施設をいい、具体的には、農地、農業用施設、林業用施設、漁港施設及び共同利用施設とする。 |
| | 公共土木施設 | 公共土木施設災害復旧事業費国庫負担法（昭和26年法律第97号）による国庫負担の対象となる施設をいい、具体的には、河川、海岸、砂防設備、林地荒廃防止施設、地すべり防止施設、急傾斜地崩壊防止施設、道路、港湾、漁港及び下水道とする。 |
| | その他の公共施設 | 公立文教施設、農林水産業施設及び公共土木施設以外の公共施設をいい、例えば庁舎、公民館、児童館、都市施設等の公共の用に供する施設とする。 |
| | 公共施設被害市町村数 | 公立文教施設、農林水産業施設、公共土木施設及びその他の公共施設の被害を受けた市町村とする。 |
| その他の被害額 | 農産被害 | 農林水産業施設以外の農産被害をいい、例えばビニールハウス、農作物等の被害とする。 |
| | 林産被害 | 農林水産業施設以外の林産被害をいい、例えば立木、苗木等の被害とする。 |
| | 畜産被害 | 農林水産業施設以外の畜産被害をいい、例えば家畜、畜舎等の被害とする。 |
| | 水産被害 | 農林水産業施設以外の水産被害をいい、例えばのり、漁具、漁船等の被害とする。 |
| | 商工被害 | 建物以外の商工被害で、例えば工業原材料、商品、生産機械器具等とする。 |

資料 1 - 5 労務者雇上げ依頼書 <地震・津波-133>

労務者雇上げ依頼書

年 月 日

災害対策本部長 様

労 務 者 雇 上 げ 依 頼 書

職氏名

| | | | | | |
|-----------------------|----------------------------|---|---|--------------|--|
| 部 名 | | | | 作業内容 | |
| 雇上理由 | | | | | |
| 雇上期間 | 月 日 ~ 月 日 随時・雇員・その他 () | | | | |
| 所要人数 | 男 | 女 | 計 | 就労時間 及び休日 | |
| | 人 | 人 | 人 | | |
| 就労場所 | | | | | |
| 仕事の内容 | | | | | |
| 賃 金 | | | | | |
| 学 歴 必要な経験 免許資格等 | | | | | |
| 備 考 | | | | | |

資料 1 - 6 自衛隊災害派遣依頼様式 <地震・津波-135 ほか>

様式 1 災害派遣要請依頼書

第 号
年 月 日

千葉県知事 様

富津市長 印

自衛隊の災害派遣要請について（依頼）

このことについて、自衛隊法第 83 条第 1 項の規定による自衛隊の派遣を、下記のとおり依頼します。

記

1 災害の状況及び派遣要請を依頼する事由

(1) 災害の状況

(2) 派遣を要請する事由

2 派遣を希望する期間

年 月 日（ 時 分）から災害応急対策の実施が終了するまでの間

3 派遣を希望する区域及び活動内容

(1) 活動希望区域

(2) 活動内容

4 その他参考となるべき事項

様式2 災害派遣部隊撤収依頼書

第 号
年 月 日

千葉県知事 様

富津市長 印

自衛隊の災害派遣部隊の撤収について（依頼）

年 月 日付け 号で依頼したこのことについて、下記のとおり派遣部隊の撤収要請を依頼します。

記

- 1 撤収日時 年 月 日 時 分
- 2 撤収理由
- 3 その他必要事項

【防災関係施設等】

資料2-1 指定緊急避難場所一覧 <地震・津波-99>

指定緊急避難場所とは、切迫した災害から危険を回避するために一時的に避難する場所をいい、災害別に指定しています。

| No | 名称 | 洪水 | 土砂災害 | 高潮 | 地震 | 津波 | 所在地 | 標高(m) |
|----|--------------------|----|------|----|----|----|----------------|-------|
| 1 | 富津小学校 | ○ | ○ | ○ | ○ | ○ | 富津 396-2 | 5.2 |
| 2 | 富津老人憩の家 | ○ | ○ | ○ | ○ | × | 富津 679-85 | 5.1 |
| 3 | 日本製鉄(株)富津寮 | — | — | — | — | ○ | 富津 679-101、102 | 5.2 |
| 4 | 富津運動広場 | ○ | ○ | ○ | ○ | × | 富津 680-1 | 5.7 |
| 5 | 県立富津公園駐車場 | ○ | ○ | × | ○ | × | 富津 2280 | 2.1 |
| 6 | 県立富津公園中の島 | ○ | ○ | ○ | × | ○ | 富津 2280 | 13.6 |
| 7 | 富津臨港公園 | ○ | ○ | × | ○ | × | 富津 2668 | 2.2 |
| 8 | 富津公民館 | ○ | ○ | × | ○ | × | 新井 932-34 | 2.3 |
| 9 | 望みの門本館 | ○ | ○ | ○ | ○ | ○ | 川名 1436 | 7.3 |
| 10 | 若葉公園 | × | ○ | × | ○ | ○ | 大堀 1107-2 | 2.3 |
| 11 | (株)高田工業所君津支社富津寮 | ○ | ○ | ○ | ○ | ○ | 大堀 1107-51 | 2.4 |
| 12 | (株)基行富津寮 | ○ | — | ○ | — | — | 大堀 1107-52 | 2.5 |
| 13 | 青堀児童遊園地 | ○ | ○ | ○ | ○ | ○ | 大堀 1822-2 | 10.7 |
| 14 | 青堀小学校 | ○ | ○ | ○ | ○ | ○ | 大堀 2042-4 | 6.9 |
| 15 | 青堀駅裏公園 | ○ | ○ | ○ | ○ | ○ | 大堀 2214 | 9.3 |
| 16 | 基行ビル | ○ | — | ○ | — | — | 大堀一丁目 10-6 | 3.9 |
| 17 | 大堀第1号公園 | × | ○ | ○ | ○ | ○ | 大堀一丁目 11 | 4.2 |
| 18 | 青堀ふれあいシニア館 | × | ○ | × | ○ | ○ | 大堀一丁目 25-1 | 3.0 |
| 19 | 大堀第2号公園 | × | ○ | × | ○ | ○ | 大堀一丁目 26 | 2.9 |
| 20 | 大堀第3号公園 | ○ | ○ | ○ | ○ | ○ | 大堀二丁目 11 | 3.6 |
| 21 | 大堀第4号公園 | × | ○ | × | ○ | ○ | 大堀二丁目 30 | 2.7 |
| 22 | 大堀第5号公園 | ○ | ○ | ○ | ○ | ○ | 大堀三丁目 8 | 4.1 |
| 23 | 市役所富津連絡所跡地 | ○ | ○ | ○ | ○ | ○ | 青木 1561-1 | 6.9 |
| 24 | P L A Z A D o F II | × | ○ | × | ○ | ○ | 青木一丁目 3-2 | 3.0 |
| 25 | イオンモール富津 | ○ | ○ | × | ○ | ○ | 青木一丁目 5-1 | 2.7 |
| 26 | 青木公園 | ○ | ○ | × | ○ | ○ | 青木二丁目 10-12 | 3.8 |
| 27 | 飯野小学校 | ○ | ○ | ○ | ○ | ○ | 下飯野 154 | 6.6 |
| 28 | 飯野コミュニティセンター | ○ | ○ | ○ | ○ | ○ | 下飯野 203-1 | 7.1 |
| 29 | 飯野保育所 | ○ | ○ | ○ | ○ | ○ | 下飯野 332-6 | 8.1 |
| 30 | 旧飯野運動広場 | ○ | ○ | ○ | ○ | ○ | 下飯野 942-1 | 8.2 |
| 31 | 富津中学校 | ○ | ○ | ○ | ○ | ○ | 下飯野 1283-1 | 8.1 |
| 32 | 富津市役所 | ○ | ○ | ○ | ○ | ○ | 下飯野 2443 | 15.9 |
| 33 | 飯野児童遊園地 | × | × | ○ | ○ | ○ | 本郷 803-1 | 15.8 |
| 34 | 総合社会体育館 | ○ | ○ | × | ○ | × | 新富 80-4 | 3.4 |
| 35 | 新富運動広場 | ○ | ○ | × | ○ | × | 新富 80-5 | 3.8 |
| 36 | 市民ふれあい公園 | ○ | ○ | × | ○ | ○ | 新富 146-2 | 2.7 |
| 37 | 市民ふれあい公園ビジターセンター | ○ | ○ | × | ○ | ○ | 新富 154 | 2.4 |
| 38 | 大貫小学校 | ○ | × | ○ | ○ | ○ | 小久保 114 | 14.1 |

| No | 名 称 | 洪水 | 土砂 災害 | 高潮 | 地震 | 津波 | 所在地 | 標高 (m) |
|----|------------------|----|----------|----|----|----|------------|-----------|
| 39 | 中央公民館 | ○ | ○ | ○ | ○ | ○ | 小久保 3014 | 9.9 |
| 40 | 大佐和中学校 | ○ | ○ | ○ | ○ | ○ | 岩瀬 619 | 11.7 |
| 41 | 岩瀬児童遊園地 | ○ | ○ | ○ | ○ | × | 岩瀬 995-22 | 7.9 |
| 42 | 君津商業高等学校 | ○ | ○ | ○ | ○ | ○ | 岩瀬 1172 | 10.1 |
| 43 | 大貫ふれあいシニア館 | ○ | ○ | ○ | ○ | ○ | 千種新田 346-1 | 10.2 |
| 44 | 吉野小学校 | ○ | ○ | ○ | ○ | ○ | 絹 176-3 | 12.6 |
| 45 | 吉野保育所 | ○ | × | ○ | ○ | ○ | 絹 656-2 | 12.9 |
| 46 | 旧佐貫中学校 | ○ | ○ | ○ | ○ | ○ | 佐貫 26 | 23.7 |
| 47 | 佐貫保育所 | ○ | ○ | ○ | ○ | ○ | 佐貫 143-2 | 18.6 |
| 48 | 佐貫コミュニティセンター | ○ | × | ○ | ○ | ○ | 亀田 368-1 | 18.9 |
| 49 | 佐貫小学校 | ○ | × | ○ | ○ | ○ | 鶴岡 989-1 | 18.3 |
| 50 | 鶴峯八幡神社 | ○ | ○ | ○ | ○ | ○ | 八幡 143 | 17.3 |
| 51 | 消防団第7分団第1部詰所 | ○ | ○ | ○ | ○ | ○ | 湊 260 | 11.6 |
| 52 | 市民会館 | ○ | ○ | ○ | ○ | ○ | 湊 765-1 | 16.3 |
| 53 | 浅間山運動公園 | ○ | ○ | ○ | ○ | ○ | 湊 1247-2 | 58.8 |
| 54 | 天羽高等学校 | × | × | ○ | ○ | × | 数馬 229 | 8.2 |
| 55 | 中央保育所 | ○ | ○ | ○ | ○ | ○ | 数馬 579 | 16.6 |
| 56 | 天羽小学校 | ○ | ○ | ○ | ○ | ○ | 数馬 581-1 | 16.4 |
| 57 | 天羽中学校 | ○ | ○ | ○ | ○ | ○ | 岩坂 109 | 41.0 |
| 58 | 地域交流支援センター「カナリエ」 | ○ | ○ | ○ | ○ | ○ | 岩坂 487-5 | 50.4 |
| 59 | 旧天神山小学校 | ○ | ○ | ○ | ○ | ○ | 花輪 104 | 17.4 |
| 60 | 天神山コミュニティセンター | ○ | ○ | ○ | ○ | ○ | 不入斗 1697-1 | 20.0 |
| 61 | 消防団第8分団第1部機庫 | ○ | ○ | ○ | ○ | ○ | 相川 1497-3 | 28.2 |
| 62 | 竹岡保育所 | ○ | ○ | ○ | ○ | × | 竹岡 403-1 | 8.8 |
| 63 | 竹岡こどもの遊び場 | ○ | ○ | ○ | ○ | × | 竹岡 445 | 5.4 |
| 64 | 竹岡コミュニティセンター | ○ | ○ | ○ | ○ | × | 竹岡 473-1 | 8.8 |
| 65 | 旧竹岡小学校 | ○ | ○ | ○ | ○ | ○ | 竹岡 757 | 11.4 |
| 66 | 竹岡第6区集会所 | ○ | × | ○ | ○ | ○ | 萩生 1104-17 | 18.9 |
| 67 | 金谷コミュニティセンター | ○ | ○ | ○ | ○ | × | 金谷 2197-18 | 6.5 |
| 68 | 旧金谷小学校 | ○ | × | ○ | ○ | × | 金谷 2254-3 | 8.3 |
| 69 | TJKリゾート金谷城 | — | — | — | — | ○ | 金谷 4111-1 | 64.0 |
| 70 | 峰上保育所 | ○ | ○ | ○ | ○ | ○ | 上後 305 | 32.5 |
| 71 | 環小学校 | ○ | ○ | ○ | ○ | ○ | 上後 328 | 31.5 |
| 72 | 旧天羽東中学校 | ○ | ○ | ○ | ○ | ○ | 上後 395 | 33.1 |
| 73 | 消防団第11分団第2部詰所 | ○ | ○ | ○ | ○ | ○ | 志駒 531-1 | 51.1 |
| 74 | 旧環南小学校 | ○ | ○ | ○ | ○ | ○ | 志駒 1189 | 86.6 |
| 75 | 関豊ふれあいシニア館 | × | ○ | ○ | ○ | ○ | 豊岡 1355-1 | 63.8 |
| 76 | わかあゆの郷 | ○ | ○ | ○ | ○ | ○ | 豊岡 1432-1 | 68.7 |
| 77 | 天羽養護老人ホーム | ○ | ○ | ○ | ○ | ○ | 豊岡 1728-1 | 68.7 |
| 78 | 市民の森広場 | ○ | ○ | ○ | ○ | ○ | 豊岡 2785-1 | 102.3 |
| 79 | 富津浅間山バスストップ駐車場 | ○ | ○ | ○ | ○ | ○ | 湊 1246-1 | 51.1 |
| | 合計 | 68 | 67 | 63 | 74 | 63 | | |

資料 2 - 2 指定一般避難所一覧 <地震・津波-99>

指定一般避難所とは、災害発生のおそれがあるときや災害により住家被害を受け、一定の期間、自宅で生活できない場合に一時的に生活する体育館、公民館、集会所等の施設をいいます。

| No | 名 称 | 指定エリア | 所 在 地 | 電話番号 | 収容人員 (人) |
|----|------------------|-------------|------------|---------|-------------|
| 1 | 富津小学校 | 体育館 | 富津 396-2 | 87-2348 | 187 |
| 2 | 富津老人憩の家 | | 富津 679-85 | 87-4451 | 15 |
| 3 | 富津公民館 | | 新井 932-34 | 87-8381 | 116 |
| 4 | 青堀小学校 | 体育館 | 大堀 2042-4 | 87-0063 | 145 |
| 5 | 青堀ふれあいシニア館 | | 大堀一丁目 25-1 | 88-1051 | 36 |
| 6 | 飯野小学校 | 体育館 | 下飯野 154 | 87-0875 | 135 |
| 7 | 飯野コミュニティセンター | | 下飯野 203-1 | 87-4260 | 36 |
| 8 | 飯野保育所 | 遊戯室 | 下飯野 332-6 | 87-0765 | 33 |
| 9 | 富津中学校 | 体育館、武道場 | 下飯野 1283-1 | 87-1147 | 508 |
| 10 | 総合社会体育館 | | 新富 80-4 | 87-3001 | 552 |
| 11 | 市民ふれあい公園ビクターセンター | | 新富 154 | 87-7351 | 55 |
| 12 | 大貫小学校 | 体育館 | 小久保 114 | 65-0044 | 183 |
| 13 | 中央公民館 | | 小久保 3014 | 65-2251 | 87 |
| 14 | 大佐和中学校 | 体育館 | 岩瀬 619 | 65-0053 | 264 |
| 15 | 君津商業高等学校 | 体育館 | 岩瀬 1172 | 65-1131 | 280 |
| 16 | 大貫ふれあいシニア館 | | 千種新田 346-1 | 65-1011 | 39 |
| 17 | 吉野小学校 | 体育館 | 絹 176-3 | 65-0041 | 135 |
| 18 | 吉野保育所 | 遊戯室 | 絹 656-2 | 65-2143 | 19 |
| 19 | 旧佐貫中学校 | 体育館、武道場 | 佐貫 26 | | 362 |
| 20 | 佐貫保育所 | 遊戯室 | 佐貫 143-2 | 66-0392 | 21 |
| 21 | 佐貫コミュニティセンター | | 亀田 368-1 | 66-1637 | 30 |
| 22 | 佐貫小学校 | 体育館 | 鶴岡 989-1 | 66-0310 | 131 |
| 23 | 市民会館 | | 湊 765-1 | 67-3112 | 159 |
| 24 | 天羽高等学校 | 体育館、武道場、研修所 | 数馬 229 | 67-0571 | 447 |
| 25 | 中央保育所 | 遊戯室 | 数馬 579 | 67-0279 | 42 |
| 26 | 天羽小学校 | 体育館 | 数馬 581-1 | 67-0045 | 135 |
| 27 | 天羽中学校 | 体育館、武道場 | 岩坂 109 | 67-0615 | 499 |
| 28 | 旧天神山小学校 | 体育館 | 花輪 104 | | 103 |
| 29 | 天神山コミュニティセンター | | 不入斗 1697-1 | 67-0901 | 36 |
| 30 | 竹岡保育所 | 遊戯室 | 竹岡 403-1 | 67-8504 | 21 |
| 31 | 竹岡コミュニティセンター | | 竹岡 473-1 | 67-0934 | 18 |
| 32 | 旧竹岡小学校 | 体育館 | 竹岡 757 | | 118 |
| 33 | 竹岡第6区集会所 | | 萩生 1104-17 | | 16 |
| 34 | 金谷コミュニティセンター | | 金谷 2197-18 | 69-2472 | 27 |
| 35 | 旧金谷小学校 | 体育館 | 金谷 2254-3 | | 162 |
| 36 | 峰上保育所 | 遊戯室 | 上後 305 | 68-0080 | 26 |
| 37 | 環小学校 | 体育館 | 上後 328 | 68-0009 | 122 |

| No | 名 称 | 指定エリア | 所 在 地 | 電話番号 | 収容人員 (人) |
|----|------------|-------|-----------|---------|-------------|
| 38 | 旧天羽東中学校 | 体育館 | 上後 395 | | 224 |
| 39 | 旧環南小学校 | 校舎 | 志駒 1189 | | 106 |
| 40 | 関豊ふれあいシニア館 | | 豊岡 1355-1 | 68-1012 | 32 |
| 41 | わかあゆの郷 | 体育館 | 豊岡 1432-1 | 88-8220 | 135 |
| 42 | 市民の森 | 管理棟 | 豊岡 2785-1 | 68-1800 | 30 |

資料 2 - 3 指定福祉避難所一覧 <地震・津波-106>

指定福祉避難所とは、災害時に体育館などの一般の避難所での避難生活が困難な高齢者や障がいのある人など、特別な配慮を必要とする人が安心して避難できるように開設される避難所のことをいいます。

| No | 名 称 | 受入対象者 | 所 在 地 | 電話番号 | 収容人員 (人) |
|----|----------------------|---------------------|-----------|---------|-------------|
| 1 | 地域交流支援センター 「カナリエ」 | 乳幼児及び妊産婦並びに その家族 | 岩坂 487-5 | 67-2801 | 36 |
| 2 | 富津公民館 | 要配慮者及びその家族 | 新井 932-34 | 87-8381 | 8 |
| 3 | 中央公民館 | 要配慮者及びその家族 | 小久保 3014 | 65-2251 | 8 |
| 4 | 市民会館 | 要配慮者及びその家族 | 湊 765-1 | 67-3112 | 7 |

資料 2-4 津波避難ビル <地震・津波-26>

津波避難ビルとは、津波浸水想定区域内において、避難者が、一時もしくは緊急に避難する施設のことをいいます。

| No | 名 称 | 指定エリア | 所 在 地 |
|----|------------|--------------|----------------|
| 1 | 日本製鉄(株)富津寮 | 2階通路、3階通路、屋上 | 富津 679-101、102 |

資料 2 - 5 医療機関一覧 <地震・津波-113>

| 施設名 | 所在地 | 電話番号 |
|----------------|----------------------------|---------|
| 病院等 | | |
| 高本クリニック | 新井 414-1 | 88-0674 |
| かない眼科クリニック | 大堀 542-2 | 88-0178 |
| 金井医院 | 大堀 543 | 87-0494 |
| あさなぎセントラルクリニック | 大堀 1816 | 87-0039 |
| 東病院 | 大堀 2114 | 87-0165 |
| 竹内医院 | 大堀二丁目 14-15 | 87-0012 |
| たなかハートクリニック | 大堀四丁目 1-24 | 80-1137 |
| 三枝病院 | 青木 1641 | 87-0650 |
| さくらクリニック | 下飯野 1350-1 | 80-1110 |
| 堀医院 | 小久保 2859-3 | 80-5670 |
| 加藤大介クリニック | 千種新田 11-14 | 80-0080 |
| 君津中央病院大佐和分院 | 千種新田 710 | 65-1251 |
| さくらだ眼科 | 千種新田 1242 | 27-1172 |
| 玄々堂佐貫クリニック | 亀田 445-3 | 27-0511 |
| 原田内科小児科医院 | 湊 497-5 | 67-3223 |
| 鈴木内科クリニック | 長崎 331-3 | 70-6111 |
| 竹岡クリニック | 竹岡 645 | 67-3550 |
| 歯科医院 | | |
| 熊切歯科医院 | 大堀 1830 | 87-6480 |
| なかじま歯科 | 大堀 2272-2 | 88-0510 |
| 飯島歯科医院 | 大堀一丁目 9-12 | 87-1052 |
| 間瀬デンタルクリニック | 大堀二丁目 16-10 | 87-8211 |
| しいづ歯科医院 | 大堀四丁目 5-15 | 87-7711 |
| ひかる歯科 | 青木二丁目 20-21 フラットフィールドD号 | 88-1185 |
| 水町歯科医院 | 上飯野 1691 | 87-3366 |
| いわせ歯科 | 岩瀬 1009-9 | 65-0111 |
| やながわ歯科医院 | 千種新田 16-22 | 80-5577 |
| 白井歯科医院 | 西大和田 613 | 65-0552 |
| 三枝歯科クリニック | 佐貫 165-1 | 66-2033 |
| 天羽歯科医院 | 湊 492-1 | 67-3660 |
| 宮田歯科医院 | 湊 566-2 | 67-1268 |
| よしみ歯科クリニック | 更和 11-1 | 29-7040 |
| 今村歯科医院 | 売津 153-1 | 67-8070 |

資料2-6 土砂災害警戒区域、河川の洪水浸水想定区域及び高潮浸水想定区域内の要配慮者利用施設一覧 <風水害-18ほか>

| 施設名 | 所在地 |
|--------------------------|------------|
| 土砂災害警戒区域内の要配慮者利用施設 | |
| 大貫小学校 | 小久保 114 |
| 大佐和中学校 | 岩瀬 619 |
| 吉野小学校 | 絹 176-3 |
| みなと幼稚園 | 湊 404-1 |
| デイサービス富士見 | 湊 699 |
| 天羽高等学校 | 数馬 229 |
| オアシス慶寿 | 岩本 725-1 |
| オアシス慶寿泉の郷 | 岩本 724-2 |
| サービス付き高齢者住宅わかば | 金谷 2559-1 |
| 河川の洪水浸水想定区域内の要配慮者利用施設 | |
| 放課後等デイサービス Days 大堀 | 大堀 1-8 |
| 明澄幼稚園 | 大堀 1618 |
| たなかハートクリニック | 大堀四丁目 1-24 |
| しいづ歯科医院 | 大堀四丁目 5-15 |
| ケアハウス大佐和苑 | 亀沢 227-1 |
| 天羽高等学校 | 数馬 229 |
| よしみ歯科クリニック | 更和 11-1 |
| 医療法人社団大健会 天羽診療所 | 売津 139-1 |
| 今村歯科医院 | 売津 153-1 |
| 竹岡クリニック | 竹岡 645 |
| 高潮浸水想定区域内の要配慮者利用施設 | |
| 高本クリニック | 新井 414-1 |
| たなかハートクリニック | 大堀四丁目 1-24 |
| しいづ歯科医院 | 大堀四丁目 5-15 |
| 富津ショッピングセンター歯科 | 青木一丁目 5-1 |
| 青堀保育園 | 青木二丁目 14-6 |
| サービス付き高齢者向け住宅 ベストライフ富津太陽 | 青木四丁目 5-13 |
| 金谷保育所 | 金谷 2221-1 |

資料 2 - 7 関係機関連絡先一覧

| 名称 | 所在地 | 電話番号 |
|-------------------------|------------------|--------------|
| 一部事務組合等 | | |
| 君津富津広域下水道組合 | 君津市久保 2-13-1 | 0439-56-1255 |
| かずさ水道広域連合企業団 | 木更津市潮見 2-8 | 0438-38-3276 |
| 君津中央病院企業団 | 木更津市桜井 1010 | 0438-36-1071 |
| 県 | | |
| 危機管理政策課 | 千葉市中央区市場町 1-1 | 043-223-2175 |
| 情報通信管理室 | 千葉市中央区市場町 1-1 | 043-223-2178 |
| 君津地域振興事務所 | 木更津市貝淵 3-13-34 | 0438-23-1111 |
| 君津健康福祉センター | 木更津市新田 3-4-34 | 0438-22-3743 |
| 動物愛護センター | 富里市御料 709-1 | 0476-93-5711 |
| 中部林業事務所 | 君津市久保 5-1-3 | 0439-55-4970 |
| 木更津港湾事務所 | 木更津市貝淵 3-13-34 | 0438-25-5141 |
| 君津土木事務所 | 木更津市貝淵 3-13-34 | 0438-25-5131 |
| 君津土木事務所天羽出張所 | 富津市湊 145-6 | 0439-67-0107 |
| 富津警察署 | 富津市佐貫 155-1 | 0439-66-0110 |
| 自衛隊 | | |
| 陸上自衛隊高射学校 | 千葉市若葉区若松町 902 | 043-422-0221 |
| 陸上自衛隊第 1 空挺団 | 船橋市薬円台 3-20-1 | 047-466-2141 |
| 陸上自衛隊第 1 ヘリコプター団 | 木更津市吾妻地先 | 0438-23-3411 |
| 陸上自衛隊需品学校 | 松戸市五香六実 17 | 047-387-2171 |
| 海上自衛隊横須賀地方隊 | 横須賀市西逸見町 1 | 046-822-3500 |
| 海上自衛隊下総教育航空群 | 柏市藤ヶ谷 1614-1 | 04-7191-2321 |
| 海上自衛隊第 21 航空群 | 館山市宮城無- | 0470-22-3191 |
| 航空自衛隊中部航空方面隊 | 狭山市稲荷山 2-3 | 04-2953-6131 |
| 国 | | |
| 農林水産省生産局 | 千代田区霞が関 1-2-1 | 03-3502-8111 |
| 関東運輸局千葉運輸支局 | 千葉市美浜区新港 198 | 043-242-7336 |
| 関東地方整備局千葉国道事務所 | 千葉市稲毛区天台 5-27-1 | 043-287-0311 |
| 第三管区海上保安本部木更津海上保安署 | 木更津市新港 8-2 | 0438-30-0118 |
| 気象庁銚子地方气象台防災管理官 | 銚子市川口町 2-6431 | 0479-23-7705 |
| 千葉労働局木更津公共職業安定所 | 木更津市富士見 1-2-1 | 0438-25-8609 |
| 指定公共機関 | | |
| NTT 東日本 (株) 木更津営業支店 | 木更津市新田 3-1-9 | 0438-23-4440 |
| (株) ドコモ C S 千葉支店 | 千葉市中央区新町 1000 | 043-301-0500 |
| エヌ・ティ・ティ・コミュニケーションズ (株) | 千代田区大手町 2-3-5 | 0570-55-0111 |
| KDD I 株式会社 | 新宿区西新宿 2-3-2 | 03-3347-0077 |
| ソフトバンク株式会社 | 港区東新橋 1-9-1 | 03-6889-2000 |
| 東京ガス (株) 千葉支社 | 千葉市中央区新千葉 1-4-3 | 043-243-8444 |
| 東京電力パワーグリッド (株) 木更津支社 | 木更津市貝淵 3-13-40 | 0438-55-4928 |
| 日本赤十字社千葉県支部 | 千葉市中央区千葉港 5-7 | 043-241-7531 |
| 日本放送協会千葉放送局 | 千葉市中央区千葉港 5-1 | 043-203-1001 |
| 東日本高速道路 (株) 市原管理事務所 | 市原市村上 815 | 0436-21-0091 |
| 東日本旅客鉄道 (株) 千葉支社 | 千葉市中央区弁天 2-23-3 | 043-225-9136 |
| 日本通運 (株) 千葉支店 | 千葉市中央区今井 1-14-22 | 043-226-7600 |
| 日本郵便 (株) 富津郵便局 | 富津市下飯野 2509-1 | 0570-943-079 |

| 名称 | 所在地 | 電話番号 |
|----------------|--------------------|--------------|
| 福山通運株式会社 | 広島県福山市東深津町 4-20-1 | 084-924-2000 |
| 佐川急便株式会社 | 江東区新砂 2-2-8 | 03-3699-3666 |
| ヤマト運輸株式会社 | 中央区銀座 2-16-10 | 0570-200-000 |
| 西濃運輸株式会社 | 岐阜県大垣市田口町 1 | 0584-81-1111 |
| 指定地方公共機関 | | |
| 千葉テレビ放送(株) | 千葉市中央区都町 1-1-25 | 043-231-3111 |
| (株)ベイエフエム | 千葉市美浜区中瀬 2-6-1 | 043-351-7878 |
| (一社)千葉県トラック協会 | 千葉市美浜区新港 212-10 | 043-247-1131 |
| (一社)千葉県バス協会 | 千葉市美浜区新港 212-2 | 043-246-8151 |
| (一社)千葉県LPガス協会 | 千葉市中央区中央港 1-13-1 | 043-246-1725 |
| その他関係団体等 | | |
| 甲州市総務課 | 甲州市塩山上於曾 1085-1 | 0553-32-5041 |
| 北本市くらし安全課 | 北本市本町 1-111 | 048-594-5523 |
| 足立区災害対策課 | 足立区中央本町 1-17-1 | 03-3880-5837 |
| 木更津市危機管理課 | 木更津市富士見 1-2-1 | 0438-23-7094 |
| 君津市危機管理課 | 君津市久保 2-13-1 | 0439-56-1290 |
| 鴨川市消防防災課 | 鴨川市横渚 1450 | 04-7093-7833 |
| 鋸南町総務企画課 | 鋸南町下佐久間 3458 | 0470-55-4801 |
| (公社)日本水道協会 | 千代田区九段南 4-8-9 | 03-3264-2281 |
| (独)日本学生支援機構 | 横浜市緑区長津田町 4529 S-3 | 045-924-0812 |
| (公社)千葉県獣医師会 | 千葉市中央区都町 6-2-15 | 043-232-6980 |
| ちば消防共同指令センター | 千葉市中央区長洲 1-2-1 | 043-202-1690 |
| 千葉県石油商業組合富津支部 | 富津市湊 812-1 (吉原商事) | 0439-67-0721 |
| 千葉県土地家屋調査士会 | 千葉市中央区中央港 1-23-25 | 043-204-2312 |
| (一社)君津木更津医師会 | 木更津市新田 3-4-30 | 0438-22-3511 |
| (一社)君津木更津歯科医師会 | 木更津市新田 3-4-30 | 0438-38-5725 |
| 君津木更津薬剤師会薬業会 | 木更津市桜井 984-3 | 0438-36-2294 |
| 国保直営総合病院君津中央病院 | 木更津市桜井 1010 | 0438-36-1071 |
| かずさエフエム株式会社 | 木更津市富士見 1-2-1 | 0438-25-0834 |
| 富津市商工会 | 富津市青木 1573-1 | 0439-87-7071 |
| 加藤呉服店 | 富津市岩瀬 818 | 0439-65-0022 |
| イオンモール富津 | 富津市青木 1-5-1 | 0439-80-1800 |
| カインズ富津店 | 富津市青木 1-1-1 | 0439-88-6111 |
| ランドローム富津店 | 富津市青木 1-1-3 | 0439-88-6777 |
| (株)かずさクリーンシステム | 木更津市新港 17-2 | 0438-30-2071 |
| 富津漁業協同組合 | 富津市富津 2035-74 | 0439-87-8502 |
| 新富津漁業協同組合 | 富津市富津 2430-1 | 0439-87-3555 |
| 大佐和漁業協同組合 | 富津市小久保字港町 3089 | 0439-65-0034 |
| 天羽漁業協同組合 | 富津市菰生 1174-5 | 0439-69-8321 |
| 君津市農業協同組合 | 君津市塚原 185 | 0439-70-1331 |
| 富津市建設業協同組合 | 富津市下飯野 1533 | 0439-87-8858 |
| 富津市管工事業協同組合 | 富津市篠部 1421 | 0439-87-8711 |
| 栄陽会東病院 | 富津市大堀 2114 | 0439-87-0165 |
| 君津中央病院大佐和分院 | 富津市千種新田 710 | 0439-65-1251 |
| 富津保育園 | 富津市富津 396-34 | 0439-87-2104 |
| 青堀保育園 | 富津市青木 2-14-6 | 0439-87-0142 |
| 和光保育園 | 富津市小久保 2209 | 0439-65-2772 |
| 大貫保育園 | 富津市岩瀬 1112-7 | 0439-65-0059 |

【備蓄関係】

資料3-1 備蓄品の種類一覧 <地震・津波-59>

令和5年7月1日現在

| 分類 | 品名 | 数量 | 単位 | 分類 | 品名 | 数量 | 単位 | |
|--------|-----------------|--------|----|---------------|----------|-------------|-------|---|
| 食料・飲料水 | アルファ化米 | 9,524 | 食 | 救助救出 | エンジンカッター | 1 | 台 | |
| | レトルト食品 | 12,946 | 食 | | スコップ（角） | 36 | 本 | |
| | パン類 | 7,064 | 食 | | スコップ（剣先） | 58 | 本 | |
| | 保存用飲料水 | 41,640 | 本 | | チェーンソー | 5 | 台 | |
| | 液体ミルク | 480 | 本 | | チェーンブロック | 3 | 台 | |
| 給食給水 | かまどセット（薪式5升用） | 12 | 台 | | 一輪車 | 11 | 台 | |
| | かまどセット（灯油式） | 5 | 台 | | 可搬式ウインチ | 3 | 台 | |
| | カセットコンロ | 71 | 個 | | 脚立 | 3 | 台 | |
| | 蛇口付きポリバケツ（90ℓ） | 6 | 個 | | 2連梯子 | 31 | 脚 | |
| | 貯水タンク（1000ℓ） | 9 | 個 | | ヘルメット | 120 | 個 | |
| 燃料 | 固形燃料（アルコール） | 1,531 | 個 | | つるはし | 3 | 本 | |
| | 固形燃料（薪・炭） | 126 | 個 | | バール | 6 | 本 | |
| | カセットボンベ | 43 | 個 | | リヤカー | 3 | 台 | |
| 発電・照明 | 発電機（ガソリン式） | 32 | 台 | | 水中ポンプ | 22 | 台 | |
| | 発電機 EU9i（LPガス式） | 1 | 台 | | 大ハンマー | 3 | 本 | |
| | 投光機 | 75 | 台 | | 片手ハンマー | 22 | 本 | |
| | 投光機用三脚 | 68 | 台 | | 台車 | 1 | 台 | |
| | コードリール | 44 | 個 | | その他 | 油吸着マット（65型） | 14 | 箱 |
| | ガソリン携行缶 | 28 | 缶 | | | 消火用バケツ | 40 | 個 |
| 医療・救護 | 担架兼用ベット | 30 | 台 | | | 土のう袋 | 3,800 | 枚 |
| | 担架 | 27 | 台 | 標識ロープ | | 58 | 本 | |
| | アルミシート | 3,600 | 枚 | 手袋（軍手・ゴム） | | 1,674 | 組 | |
| トイレ・衛生 | 屋外シャワーキット | 2 | 基 | ブルーシート | | 1,200 | 枚 | |
| | 組立トイレ（便槽型） | 11 | 台 | 防災シート | | 255 | 枚 | |
| | 携帯トイレ | 32,500 | 回分 | ローソク | | 3,480 | 個 | |
| | トイレトーパー | 5,140 | 個 | 懐中電灯 | | 50 | 個 | |
| | ウェットティッシュ | 3,215 | 個 | 乾電池（単1・2・3・4） | | 2,708 | 個 | |
| 生活用品 | 避難所間仕切りテント | 512 | 個 | ラジオ | | 30 | 台 | |
| | 折りたたみ式マット | 500 | 個 | 工場扇 | | 28 | 個 | |
| | 毛布 | 2,785 | 枚 | 組立式テント | | 6 | 張 | |
| | 大人用おむつ | 920 | 枚 | | | | | |
| | 子供用おむつ | 3,088 | 枚 | | | | | |
| | 生理用品 | 2,150 | 枚 | | | | | |

【危険箇所関係】

資料4-1 海岸保全区域一覧 <風水害-15>

(1) 国土交通省（旧建設省）所管

| No. | 沿岸名 | 海岸名 | 地区海岸名 | 延長(m) | 告示年月日及び番号 |
|-----|-----|-----|-------|-------|----------------------------|
| 1 | 東京湾 | 富津 | 青堀 | 2,500 | S36. 8. 8 千葉県告示第 312 号 |
| 2 | 〃 | 富津 | 北富津 | 700 | S33. 5. 31 千葉県告示第 267 号の 2 |
| 3 | 〃 | 富津 | 南富津 | 4,460 | 〃 |
| 4 | 〃 | 大佐和 | 岩瀬 | 1,640 | 〃 |
| 5 | 〃 | 大佐和 | 佐貫 | 2,700 | 〃 |
| 6 | 〃 | 大佐和 | 船端 | 1,850 | 〃 |
| 7 | 〃 | 天羽 | 東悪波 | 550 | 〃 |
| 8 | 〃 | 天羽 | 湊 | 1,150 | 〃 |
| 9 | 〃 | 天羽 | 竹岡 | 1,300 | 〃 |

(2) 国土交通省（旧運輸省）所管

| No. | 沿岸名 | 海岸名 | 地区海岸名 | 延長(m) | 告示年月日及び番号 | 海岸管理者 |
|-----|-----|------|-------|-------|--|---------------|
| 1 | 東京湾 | 上総湊港 | 湊・竹岡 | 2,480 | S43. 5. 24 千葉県告示第 50 号 S44. 11. 14 千葉県告示第 733 号 S52. 1. 14 千葉県告示第 18 号 S57. 10. 22 千葉県告示第 825 号 | 上総湊港 港湾管理者 |
| 2 | 〃 | 浜金谷港 | 浜金谷 | 1,900 | S55. 10. 28 千葉県告示第 906 号 S63. 4. 1 千葉県告示第 297 号 | 浜金谷港 港湾管理者 |

(3) 農林水産省所管

| No. | 沿岸名 | 漁港・海岸名 | 延長(m) | 告示年月日及び番号 | 管理者 |
|-----|-----|--------|-------|---------------------------------|-----|
| 1 | 東京湾 | 金谷 | 90 | S61. 11. 14 千葉県告示第 1059, 1061 号 | 富津市 |
| 2 | 〃 | 竹岡 | 485 | S42. 6. 20 千葉県告示第 371 号 | 〃 |
| 3 | 〃 | 大貫 | 660 | S40. 3. 26 千葉県告示第 162, 163 号 | 〃 |
| 4 | 〃 | 富津 | 3,188 | S47. 5. 26 千葉県告示第 389 号 | 千葉県 |

資料4-2 土砂災害（特別）警戒区域一覧 <地震・津波-43>

| No. | 区域名 | 自然現象の種類 | 告示年月日 | 告示番号 | |
|-----|--------|---------|-------------|--------------|--------------|
| | | | | 警戒区域 | 特別警戒区域 |
| 1 | 鬼ヶ谷 2 | 急傾斜地の崩壊 | H22. 5. 14 | 千葉県告示第 400 号 | 千葉県告示第 402 号 |
| 2 | 金谷 13 | 〃 | 〃 | 〃 | 〃 |
| 3 | 金谷 19 | 〃 | 〃 | 〃 | 〃 |
| 4 | 金谷 12 | 〃 | 〃 | 〃 | 〃 |
| 5 | 金谷 14 | 〃 | 〃 | 〃 | 〃 |
| 6 | 金谷 20 | 〃 | 〃 | 〃 | 〃 |
| 7 | 金谷 21 | 〃 | 〃 | 〃 | 〃 |
| 8 | 金谷 25 | 〃 | 〃 | 〃 | 〃 |
| 9 | 岩瀬 2 | 〃 | H22. 12. 17 | 千葉県告示第 874 号 | 千葉県告示第 875 号 |
| 10 | 岩瀬 3 | 〃 | 〃 | 〃 | 〃 |
| 11 | 小久保 34 | 〃 | 〃 | 〃 | 〃 |
| 12 | 小久保 35 | 〃 | 〃 | 〃 | 〃 |
| 13 | 海良 | 〃 | H23. 11. 22 | 千葉県告示第 780 号 | 千葉県告示第 783 号 |
| 14 | 相野谷 | 〃 | 〃 | 〃 | 〃 |
| 15 | 萩生 | 〃 | 〃 | 〃 | 〃 |
| 16 | 相川 | 〃 | 〃 | 〃 | 〃 |
| 17 | 谷萩 | 〃 | 〃 | 〃 | 〃 |
| 18 | 本郷 1 | 〃 | 〃 | 〃 | 〃 |
| 19 | 絹 2 | 〃 | 〃 | 〃 | 〃 |
| 20 | 絹 4 | 〃 | 〃 | 〃 | 〃 |
| 21 | 上 11 | 〃 | 〃 | 〃 | 〃 |
| 22 | 八田沼 9 | 〃 | 〃 | 〃 | 〃 |
| 23 | 亀田 11 | 〃 | 〃 | 〃 | 〃 |
| 24 | 亀沢 17 | 〃 | 〃 | 〃 | 〃 |
| 25 | 佐貫 1 | 〃 | 〃 | 〃 | 〃 |
| 26 | 加藤 2 | 〃 | 〃 | 〃 | 〃 |
| 27 | 更和 1 | 〃 | 〃 | 〃 | 〃 |
| 28 | 六野 | 〃 | 〃 | 〃 | 〃 |
| 29 | 竹岡 1 | 〃 | 〃 | 〃 | 〃 |
| 30 | 海良 9 | 〃 | 〃 | 〃 | 〃 |
| 31 | 不入斗 1 | 〃 | 〃 | 〃 | 〃 |
| 32 | 田原 1 | 〃 | 〃 | 〃 | 〃 |
| 33 | 山脇 3 | 〃 | 〃 | 〃 | 〃 |
| 34 | 萩生 11 | 〃 | 〃 | 〃 | 〃 |
| 35 | 竹岡 9 | 〃 | 〃 | 〃 | 〃 |
| 36 | 相川 7 | 〃 | 〃 | 〃 | 〃 |
| 37 | 相川 8 | 〃 | 〃 | 〃 | 〃 |
| 38 | 岩本 9 | 〃 | 〃 | 〃 | 〃 |
| 39 | 豊岡 7 | 〃 | 〃 | 〃 | 〃 |
| 40 | 豊岡 16 | 〃 | 〃 | 〃 | 〃 |
| 41 | 山中 3 | 〃 | 〃 | 〃 | 〃 |
| 42 | 上飯野 1 | 〃 | 〃 | 〃 | 〃 |
| 43 | 上飯野 2 | 〃 | 〃 | 〃 | 〃 |
| 44 | 上飯野 3 | 〃 | 〃 | 〃 | 〃 |
| 45 | 本郷 2 | 〃 | 〃 | 〃 | 〃 |
| 46 | 本郷 3 | 〃 | 〃 | 〃 | 〃 |
| 47 | 本郷 4 | 〃 | 〃 | 〃 | 〃 |

| No. | 区域名 | 自然現象の種類 | 告示年月日 | 告示番号 | |
|-----|--------|---------|-------------|--------------|--------------|
| | | | | 警戒区域 | 特別警戒区域 |
| 48 | 本郷 5 | 急傾斜地の崩壊 | H23. 11. 22 | 千葉県告示第 780 号 | 千葉県告示第 783 号 |
| 49 | 本郷 6 | 〃 | 〃 | 〃 | 〃 |
| 50 | 本郷 7 | 〃 | 〃 | 〃 | 〃 |
| 51 | 相野谷 1 | 〃 | 〃 | 〃 | 〃 |
| 52 | 相野谷 15 | 〃 | 〃 | 〃 | 〃 |
| 53 | 絹 3 | 〃 | 〃 | 〃 | 〃 |
| 54 | 絹 5 | 〃 | 〃 | 〃 | 〃 |
| 55 | 上 9 | 〃 | 〃 | 〃 | 〃 |
| 56 | 上 10 | 〃 | 〃 | 〃 | 〃 |
| 57 | 小久保 6 | 〃 | 〃 | 〃 | 〃 |
| 58 | 小久保 7 | 〃 | 〃 | 〃 | 〃 |
| 59 | 小久保 8 | 〃 | 〃 | 〃 | 〃 |
| 60 | 小久保 9 | 〃 | 〃 | 〃 | 〃 |
| 61 | 小久保 10 | 〃 | 〃 | 〃 | 〃 |
| 62 | 小久保 11 | 〃 | 〃 | 〃 | 〃 |
| 63 | 八田沼 6 | 〃 | 〃 | 〃 | 〃 |
| 64 | 八田沼 10 | 〃 | 〃 | 〃 | 〃 |
| 65 | 八田沼 12 | 〃 | 〃 | 〃 | 〃 |
| 66 | 八田沼 17 | 〃 | 〃 | 〃 | 〃 |
| 67 | 八田沼 18 | 〃 | 〃 | 〃 | 〃 |
| 68 | 近藤 1 | 〃 | 〃 | 〃 | 〃 |
| 69 | 近藤 3 | 〃 | 〃 | 〃 | 〃 |
| 70 | 近藤 5 | 〃 | 〃 | 〃 | 〃 |
| 71 | 近藤 6 | 〃 | 〃 | 〃 | 〃 |
| 72 | 近藤 7 | 〃 | 〃 | 〃 | 〃 |
| 73 | 近藤 9 | 〃 | 〃 | 〃 | 〃 |
| 74 | 上 20 | 〃 | 〃 | 〃 | 〃 |
| 75 | 上 22 | 〃 | 〃 | 〃 | 〃 |
| 76 | 小久保 27 | 〃 | 〃 | 〃 | 〃 |
| 77 | 小久保 28 | 〃 | 〃 | 〃 | 〃 |
| 78 | 小久保 29 | 〃 | 〃 | 〃 | 〃 |
| 79 | 小久保 30 | 〃 | 〃 | 〃 | 〃 |
| 80 | 小久保 31 | 〃 | 〃 | 〃 | 〃 |
| 81 | 小久保 32 | 〃 | 〃 | 〃 | 〃 |
| 82 | 小久保 33 | 〃 | 〃 | 〃 | 〃 |
| 83 | 亀田 8 | 〃 | 〃 | 〃 | 〃 |
| 84 | 亀田 9 | 〃 | 〃 | 〃 | 〃 |
| 85 | 亀田 10 | 〃 | 〃 | 〃 | 〃 |
| 86 | 亀田 12 | 〃 | 〃 | 〃 | 〃 |
| 87 | 亀沢 12 | 〃 | 〃 | 〃 | 〃 |
| 88 | 亀沢 13 | 〃 | 〃 | 〃 | 〃 |
| 89 | 亀沢 14 | 〃 | 〃 | 〃 | 〃 |
| 90 | 亀沢 15 | 〃 | 〃 | 〃 | 〃 |
| 91 | 亀沢 16 | 〃 | 〃 | 〃 | 〃 |
| 92 | 佐貫 2 | 〃 | 〃 | 〃 | 〃 |
| 93 | 花香谷 4 | 〃 | 〃 | 〃 | 区域指定なし |
| 94 | 岩坂 7 | 〃 | 〃 | 〃 | 千葉県告示第 783 号 |
| 95 | 長崎 | 〃 | 〃 | 〃 | 〃 |
| 96 | 海良 5 | 〃 | 〃 | 〃 | 〃 |
| 97 | 海良 6 | 〃 | 〃 | 〃 | 〃 |

| No. | 区域名 | 自然現象の種類 | 告示年月日 | 告示番号 | |
|-----|--------|---------|-------------|--------------|--------------|
| | | | | 警戒区域 | 特別警戒区域 |
| 98 | 海良 7 | 急傾斜地の崩壊 | H23. 11. 22 | 千葉県告示第 780 号 | 千葉県告示第 783 号 |
| 99 | 海良 8 | 〃 | 〃 | 〃 | 〃 |
| 100 | 壳津 | 〃 | 〃 | 〃 | 〃 |
| 101 | 田原 2 | 〃 | 〃 | 〃 | 〃 |
| 102 | 山脇 1 | 〃 | 〃 | 〃 | 〃 |
| 103 | 田原 4 | 〃 | 〃 | 〃 | 〃 |
| 104 | 田原 5 | 〃 | 〃 | 〃 | 〃 |
| 105 | 小志駒 1 | 〃 | 〃 | 〃 | 〃 |
| 106 | 小志駒 2 | 〃 | 〃 | 〃 | 〃 |
| 107 | 上後 2 | 〃 | 〃 | 〃 | 〃 |
| 108 | 萩生 1 | 〃 | 〃 | 〃 | 〃 |
| 109 | 萩生 6 | 〃 | 〃 | 〃 | 〃 |
| 110 | 萩生 7 | 〃 | 〃 | 〃 | 〃 |
| 111 | 萩生 8 | 〃 | 〃 | 〃 | 〃 |
| 112 | 萩生 9 | 〃 | 〃 | 〃 | 〃 |
| 113 | 萩生 10 | 〃 | 〃 | 〃 | 〃 |
| 114 | 萩生 12 | 〃 | 〃 | 〃 | 〃 |
| 115 | 萩生 13 | 〃 | 〃 | 〃 | 〃 |
| 116 | 萩生 14 | 〃 | 〃 | 〃 | 〃 |
| 117 | 萩生 15 | 〃 | 〃 | 〃 | 〃 |
| 118 | 萩生 16 | 〃 | 〃 | 〃 | 〃 |
| 119 | 竹岡 5 | 〃 | 〃 | 〃 | 〃 |
| 120 | 竹岡 7 | 〃 | 〃 | 〃 | 〃 |
| 121 | 相川 9 | 〃 | 〃 | 〃 | 〃 |
| 122 | 岩本 1 | 〃 | 〃 | 〃 | 〃 |
| 123 | 岩本 2 | 〃 | 〃 | 〃 | 〃 |
| 124 | 岩本 3 | 〃 | 〃 | 〃 | 〃 |
| 125 | 岩本 10 | 〃 | 〃 | 〃 | 〃 |
| 126 | 豊岡 17 | 〃 | 〃 | 〃 | 〃 |
| 127 | 山中 2 | 〃 | 〃 | 〃 | 〃 |
| 128 | 山中 4 | 〃 | 〃 | 〃 | 〃 |
| 129 | 山中 6 | 〃 | 〃 | 〃 | 〃 |
| 130 | 前久保 | 〃 | 〃 | 〃 | 〃 |
| 131 | 上飯野 13 | 〃 | 〃 | 〃 | 〃 |
| 132 | 竹岡 26 | 〃 | 〃 | 〃 | 〃 |
| 133 | 湊 | 〃 | H24. 3. 30 | 千葉県告示第 232 号 | 千葉県告示第 237 号 |
| 134 | 鬼ヶ谷 3 | 〃 | H27. 6. 5 | 千葉県告示第 437 号 | 千葉県告示第 441 号 |
| 135 | 高根 | 〃 | 〃 | 〃 | 〃 |
| 136 | 萩ノ谷 | 〃 | 〃 | 〃 | 〃 |
| 137 | 八幡 1 | 〃 | 〃 | 〃 | 〃 |
| 138 | 八幡 2 | 〃 | 〃 | 〃 | 〃 |
| 139 | 八幡 3 | 〃 | 〃 | 〃 | 〃 |
| 140 | 八幡 7 | 〃 | 〃 | 〃 | 〃 |
| 141 | 上飯野 4 | 〃 | 〃 | 〃 | 〃 |
| 142 | 相野谷 14 | 〃 | 〃 | 〃 | 〃 |
| 143 | 上 1 | 〃 | 〃 | 〃 | 〃 |
| 144 | 上 21 | 〃 | 〃 | 〃 | 区域指定なし |
| 145 | 上 23 | 〃 | 〃 | 〃 | 千葉県告示第 441 号 |
| 146 | 上 29 | 〃 | 〃 | 〃 | 〃 |
| 147 | 上 48 | 〃 | 〃 | 〃 | 〃 |

| No. | 区域名 | 自然現象の種類 | 告示年月日 | 告示番号 | |
|-----|--------|---------|-----------|--------------|--------------|
| | | | | 警戒区域 | 特別警戒区域 |
| 148 | 岩瀬 1 | 急傾斜地の崩壊 | H27. 6. 5 | 千葉県告示第 437 号 | 千葉県告示第 441 号 |
| 149 | 岩瀬 4 | 〃 | 〃 | 〃 | 〃 |
| 150 | 岩瀬 5 | 〃 | 〃 | 〃 | 〃 |
| 151 | 岩瀬 7 | 〃 | 〃 | 〃 | 〃 |
| 152 | 岩瀬 9 | 〃 | 〃 | 〃 | 〃 |
| 153 | 岩瀬 10 | 〃 | 〃 | 〃 | 〃 |
| 154 | 岩瀬 12 | 〃 | 〃 | 〃 | 〃 |
| 155 | 小久保 1 | 〃 | 〃 | 〃 | 〃 |
| 156 | 小久保 2 | 〃 | 〃 | 〃 | 〃 |
| 157 | 小久保 3 | 〃 | 〃 | 〃 | 〃 |
| 158 | 小久保 4 | 〃 | 〃 | 〃 | 〃 |
| 159 | 小久保 5 | 〃 | 〃 | 〃 | 〃 |
| 160 | 小久保 25 | 〃 | 〃 | 〃 | 〃 |
| 161 | 小久保 26 | 〃 | 〃 | 〃 | 〃 |
| 162 | 小久保 56 | 〃 | 〃 | 〃 | 〃 |
| 163 | 小久保 57 | 〃 | 〃 | 〃 | 〃 |
| 164 | 小久保 58 | 〃 | 〃 | 〃 | 〃 |
| 165 | 小久保 59 | 〃 | 〃 | 〃 | 〃 |
| 166 | 小久保 60 | 〃 | 〃 | 〃 | 〃 |
| 167 | 八田沼 5 | 〃 | 〃 | 〃 | 〃 |
| 168 | 八田沼 7 | 〃 | 〃 | 〃 | 〃 |
| 169 | 八田沼 8 | 〃 | 〃 | 〃 | 〃 |
| 170 | 八田沼 11 | 〃 | 〃 | 〃 | 〃 |
| 171 | 近藤 2 | 〃 | 〃 | 〃 | 〃 |
| 172 | 近藤 4 | 〃 | 〃 | 〃 | 〃 |
| 173 | 近藤 8 | 〃 | 〃 | 〃 | 〃 |
| 174 | 近藤 10 | 〃 | 〃 | 〃 | 〃 |
| 175 | 亀田 1 | 〃 | 〃 | 〃 | 〃 |
| 176 | 亀田 2 | 〃 | 〃 | 〃 | 〃 |
| 177 | 亀田 3 | 〃 | 〃 | 〃 | 〃 |
| 178 | 亀田 4 | 〃 | 〃 | 〃 | 〃 |
| 179 | 亀田 15 | 〃 | 〃 | 〃 | 〃 |
| 180 | 亀田 16 | 〃 | 〃 | 〃 | 〃 |
| 181 | 亀田 17 | 〃 | 〃 | 〃 | 〃 |
| 182 | 亀田 18 | 〃 | 〃 | 〃 | 〃 |
| 183 | 亀田 19 | 〃 | 〃 | 〃 | 〃 |
| 184 | 亀沢 18 | 〃 | 〃 | 〃 | 〃 |
| 185 | 亀沢 19 | 〃 | 〃 | 〃 | 〃 |
| 186 | 鶴岡 2 | 〃 | 〃 | 〃 | 〃 |
| 187 | 花香谷 2 | 〃 | 〃 | 〃 | 〃 |
| 188 | 花香谷 3 | 〃 | 〃 | 〃 | 〃 |
| 189 | 花香谷 6 | 〃 | 〃 | 〃 | 〃 |
| 190 | 西谷沢 | 土石流 | R2. 2. 18 | 千葉県告示第 62 号 | 区域指定なし |
| 191 | 安五郎谷 | 〃 | 〃 | 〃 | 〃 |
| 192 | 旗の上沢 | 〃 | 〃 | 〃 | 〃 |
| 193 | 山口沢 | 〃 | 〃 | 〃 | 千葉県告示第 63 号 |
| 194 | 不動谷 | 〃 | 〃 | 〃 | 〃 |
| 195 | 神明沢 | 土石流 | R2. 2. 18 | 千葉県告示第 62 号 | 区域指定なし |
| 196 | 板取沢 | 〃 | 〃 | 〃 | 千葉県告示第 63 号 |
| 197 | 高井谷 | 〃 | 〃 | 〃 | 〃 |

| No. | 区域名 | 自然現象の種類 | 告示年月日 | 告示番号 | |
|-----|--------|---------|-----------|--------------|--------------|
| | | | | 警戒区域 | 特別警戒区域 |
| 198 | 肥後沢 | 土石流 | R2. 2. 18 | 千葉県告示第 62 号 | 区域指定なし |
| 199 | 水上沢 | 〃 | 〃 | 〃 | 千葉県告示第 63 号 |
| 200 | 奥原沢 1 | 〃 | R2. 3. 31 | 千葉県告示第 204 号 | 千葉県告示第 215 号 |
| 201 | 奥原沢 2 | 〃 | 〃 | 〃 | 〃 |
| 202 | 奥原沢 3 | 〃 | 〃 | 〃 | 〃 |
| 203 | 大谷沢 | 〃 | 〃 | 〃 | 〃 |
| 204 | 岩川沢 | 〃 | 〃 | 〃 | 〃 |
| 205 | 北ヶ谷沢 | 〃 | 〃 | 〃 | 〃 |
| 206 | 下白狐沢 | 〃 | 〃 | 〃 | 〃 |
| 207 | 関山沢 | 〃 | 〃 | 〃 | 〃 |
| 208 | 前宮ヶ沢谷 | 〃 | 〃 | 〃 | 〃 |
| 209 | 上折越沢 | 〃 | 〃 | 〃 | 〃 |
| 210 | 小畑沢 | 〃 | 〃 | 〃 | 〃 |
| 211 | 戌亥谷 | 〃 | 〃 | 〃 | 〃 |
| 212 | 細野道沢 | 〃 | 〃 | 〃 | 〃 |
| 213 | 住吉沢 | 〃 | 〃 | 〃 | 〃 |
| 214 | 野中沢 | 〃 | 〃 | 〃 | 〃 |
| 215 | 湯沢 | 〃 | 〃 | 〃 | 〃 |
| 216 | 滝ノ前沢 | 〃 | 〃 | 〃 | 〃 |
| 217 | 上井作沢 | 〃 | 〃 | 〃 | 〃 |
| 218 | 大作谷 | 〃 | 〃 | 〃 | 〃 |
| 219 | 黒山沢 | 〃 | 〃 | 〃 | 〃 |
| 220 | 芝崎沢 | 〃 | 〃 | 千葉県告示第 205 号 | 千葉県告示第 216 号 |
| 221 | 上ノ山沢 | 〃 | 〃 | 〃 | 〃 |
| 222 | 小関沢 | 〃 | 〃 | 〃 | 〃 |
| 223 | 井戸谷川 1 | 〃 | 〃 | 〃 | 〃 |
| 224 | 井戸谷川 2 | 〃 | 〃 | 〃 | 〃 |
| 225 | 日ノ谷沢 | 〃 | 〃 | 〃 | 区域指定なし |
| 226 | 栗坪沢 | 〃 | 〃 | 〃 | 千葉県告示第 216 号 |
| 227 | 出浜沢 | 〃 | 〃 | 〃 | 〃 |
| 228 | 堀会沢 1 | 〃 | 〃 | 〃 | 区域指定なし |
| 229 | 峰ヶ谷沢 1 | 〃 | 〃 | 〃 | 千葉県告示第 216 号 |
| 230 | 峰ヶ谷沢 2 | 〃 | 〃 | 〃 | 〃 |
| 231 | 金谷 1 | 急傾斜地の崩壊 | R3. 3. 16 | 千葉県告示第 146 号 | 千葉県告示第 149 号 |
| 232 | 金谷 2 | 〃 | 〃 | 〃 | 〃 |
| 233 | 金谷 3 | 〃 | 〃 | 〃 | 〃 |
| 234 | 金谷 4 | 〃 | 〃 | 〃 | 〃 |
| 235 | 金谷 5 | 〃 | 〃 | 〃 | 〃 |
| 236 | 金谷 6 | 〃 | 〃 | 〃 | 〃 |
| 237 | 金谷 7 | 〃 | 〃 | 〃 | 〃 |
| 238 | 金谷 8 | 〃 | 〃 | 〃 | 〃 |
| 239 | 金谷 9 | 〃 | 〃 | 〃 | 〃 |
| 240 | 金谷 10 | 〃 | 〃 | 〃 | 特別警戒区域なし |
| 241 | 金谷 11 | 〃 | 〃 | 〃 | 千葉県告示第 149 号 |
| 242 | 金谷 15 | 〃 | 〃 | 〃 | 〃 |
| 243 | 金谷 16 | 〃 | 〃 | 〃 | 〃 |
| 244 | 金谷 17 | 〃 | 〃 | 〃 | 〃 |
| 245 | 金谷 18 | 〃 | 〃 | 〃 | 〃 |
| 246 | 金谷 22 | 〃 | 〃 | 〃 | 〃 |
| 247 | 金谷 23 | 〃 | 〃 | 〃 | 〃 |

| No. | 区域名 | 自然現象の種類 | 告示年月日 | 告示番号 | |
|-----|-------|---------|-----------|--------------|--------------|
| | | | | 警戒区域 | 特別警戒区域 |
| 248 | 金谷 24 | 急傾斜地の崩壊 | R3. 3. 16 | 千葉県告示第 146 号 | 千葉県告示第 149 号 |
| 249 | 金谷 26 | 〃 | 〃 | 〃 | 〃 |
| 250 | 金谷 27 | 〃 | 〃 | 〃 | 〃 |
| 251 | 金谷 28 | 〃 | 〃 | 〃 | 〃 |
| 252 | 金谷 29 | 〃 | 〃 | 〃 | 〃 |
| 253 | 金谷 30 | 〃 | 〃 | 〃 | 〃 |
| 254 | 金谷 31 | 〃 | 〃 | 〃 | 〃 |
| 255 | 金谷 32 | 〃 | 〃 | 〃 | 〃 |
| 256 | 金谷 33 | 〃 | 〃 | 〃 | 〃 |
| 257 | 金谷 34 | 〃 | 〃 | 〃 | 〃 |
| 258 | 金谷 35 | 〃 | 〃 | 〃 | 〃 |
| 259 | 数馬 | 〃 | 〃 | 〃 | 〃 |
| 260 | 数馬 2 | 〃 | 〃 | 〃 | 〃 |
| 261 | 数馬 3 | 〃 | 〃 | 〃 | 〃 |
| 262 | 萩生 2 | 〃 | 〃 | 〃 | 〃 |
| 263 | 萩生 3 | 〃 | 〃 | 〃 | 〃 |
| 264 | 萩生 4 | 〃 | 〃 | 〃 | 〃 |
| 265 | 萩生 5 | 〃 | 〃 | 〃 | 〃 |
| 266 | 萩生 17 | 〃 | 〃 | 〃 | 〃 |
| 267 | 萩生 19 | 〃 | 〃 | 〃 | 〃 |
| 268 | 萩生 20 | 〃 | 〃 | 〃 | 〃 |
| 269 | 萩生 21 | 〃 | 〃 | 〃 | 〃 |
| 270 | 萩生 22 | 〃 | 〃 | 〃 | 〃 |
| 271 | 萩生 23 | 〃 | 〃 | 〃 | 〃 |
| 272 | 山中 1 | 〃 | 〃 | 〃 | 〃 |
| 273 | 山中 5 | 〃 | 〃 | 〃 | 〃 |
| 274 | 山中 7 | 〃 | 〃 | 〃 | 〃 |
| 275 | 山中 8 | 〃 | 〃 | 〃 | 〃 |
| 276 | 山中 9 | 〃 | 〃 | 〃 | 〃 |
| 277 | 絹 1 | 〃 | 〃 | 〃 | 〃 |
| 278 | 絹 6 | 〃 | 〃 | 〃 | 〃 |
| 279 | 絹 7 | 〃 | 〃 | 〃 | 〃 |
| 280 | 亀田 5 | 〃 | 〃 | 〃 | 〃 |
| 281 | 亀田 6 | 〃 | 〃 | 〃 | 〃 |
| 282 | 亀田 7 | 〃 | 〃 | 〃 | 〃 |
| 283 | 亀田 13 | 〃 | 〃 | 〃 | 〃 |
| 284 | 亀田 14 | 〃 | 〃 | 〃 | 〃 |
| 285 | 田倉 1 | 〃 | 〃 | 〃 | 〃 |
| 286 | 田倉 2 | 〃 | 〃 | 〃 | 〃 |
| 287 | 田倉 3 | 〃 | 〃 | 〃 | 〃 |
| 288 | 田倉 4 | 〃 | 〃 | 〃 | 〃 |
| 289 | 田倉 5 | 〃 | 〃 | 〃 | 〃 |
| 290 | 田倉 6 | 〃 | 〃 | 〃 | 〃 |
| 291 | 田倉 7 | 〃 | 〃 | 〃 | 〃 |
| 292 | 田倉 8 | 〃 | 〃 | 〃 | 〃 |
| 293 | 田倉 9 | 〃 | 〃 | 〃 | 〃 |
| 294 | 田倉 10 | 〃 | 〃 | 〃 | 〃 |
| 295 | 田倉 11 | 〃 | 〃 | 〃 | 〃 |
| 296 | 田倉 12 | 〃 | 〃 | 〃 | 〃 |
| 297 | 田倉 13 | 〃 | 〃 | 〃 | 〃 |

| No. | 区域名 | 自然現象の種類 | 告示年月日 | 告示番号 | |
|-----|--------|---------|-----------|--------------|--------------|
| | | | | 警戒区域 | 特別警戒区域 |
| 298 | 田倉 14 | 急傾斜地の崩壊 | R3. 3. 16 | 千葉県告示第 146 号 | 千葉県告示第 149 号 |
| 299 | 田倉 15 | 〃 | 〃 | 〃 | 〃 |
| 300 | 田倉 16 | 〃 | 〃 | 〃 | 〃 |
| 301 | 田倉 17 | 〃 | 〃 | 〃 | 〃 |
| 302 | 田倉 18 | 〃 | 〃 | 〃 | 特別警戒区域なし |
| 303 | 田倉 19 | 〃 | 〃 | 〃 | 千葉県告示第 149 号 |
| 304 | 田倉 20 | 〃 | 〃 | 〃 | 〃 |
| 305 | 田倉 21 | 〃 | 〃 | 〃 | 〃 |
| 306 | 小久保 12 | 〃 | 〃 | 〃 | 〃 |
| 307 | 小久保 13 | 〃 | 〃 | 〃 | 〃 |
| 308 | 小久保 14 | 〃 | 〃 | 〃 | 〃 |
| 309 | 小久保 15 | 〃 | 〃 | 〃 | 〃 |
| 310 | 小久保 16 | 〃 | 〃 | 〃 | 〃 |
| 311 | 小久保 17 | 〃 | 〃 | 〃 | 〃 |
| 312 | 小久保 18 | 〃 | 〃 | 〃 | 〃 |
| 313 | 小久保 19 | 〃 | 〃 | 〃 | 〃 |
| 314 | 小久保 20 | 〃 | 〃 | 〃 | 〃 |
| 315 | 小久保 21 | 〃 | 〃 | 〃 | 〃 |
| 316 | 小久保 22 | 〃 | 〃 | 〃 | 〃 |
| 317 | 小久保 23 | 〃 | 〃 | 〃 | 〃 |
| 318 | 小久保 36 | 〃 | 〃 | 〃 | 〃 |
| 319 | 小久保 37 | 〃 | 〃 | 〃 | 〃 |
| 320 | 小久保 38 | 〃 | 〃 | 〃 | 〃 |
| 321 | 小久保 39 | 〃 | 〃 | 〃 | 〃 |
| 322 | 小久保 40 | 〃 | 〃 | 〃 | 〃 |
| 323 | 小久保 41 | 〃 | 〃 | 〃 | 〃 |
| 324 | 小久保 42 | 〃 | 〃 | 〃 | 〃 |
| 325 | 小久保 43 | 〃 | 〃 | 〃 | 〃 |
| 326 | 小久保 44 | 〃 | 〃 | 〃 | 〃 |
| 327 | 小久保 45 | 〃 | 〃 | 〃 | 〃 |
| 328 | 小久保 46 | 〃 | 〃 | 〃 | 〃 |
| 329 | 小久保 47 | 〃 | 〃 | 〃 | 〃 |
| 330 | 小久保 48 | 〃 | 〃 | 〃 | 〃 |
| 331 | 小久保 49 | 〃 | 〃 | 〃 | 〃 |
| 332 | 小久保 50 | 〃 | 〃 | 〃 | 〃 |
| 333 | 小久保 52 | 〃 | 〃 | 〃 | 〃 |
| 334 | 小久保 53 | 〃 | 〃 | 〃 | 〃 |
| 335 | 小久保 54 | 〃 | 〃 | 〃 | 〃 |
| 336 | 小久保 55 | 〃 | 〃 | 〃 | 〃 |
| 337 | 小久保 61 | 〃 | 〃 | 〃 | 特別警戒区域なし |
| 338 | 小久保 62 | 〃 | 〃 | 〃 | 千葉県告示第 149 号 |
| 339 | 小久保 63 | 〃 | 〃 | 〃 | 〃 |
| 340 | 小久保 64 | 〃 | 〃 | 〃 | 〃 |
| 341 | 岩瀬 6 | 〃 | 〃 | 〃 | 〃 |
| 342 | 岩瀬 8 | 〃 | 〃 | 〃 | 〃 |
| 343 | 岩瀬 11 | 〃 | 〃 | 〃 | 〃 |
| 344 | 上 2 | 〃 | 〃 | 〃 | 〃 |
| 345 | 上 3 | 〃 | 〃 | 〃 | 〃 |
| 346 | 上 4 | 〃 | 〃 | 〃 | 〃 |
| 347 | 上 5 | 〃 | 〃 | 〃 | 〃 |

| No. | 区域名 | 自然現象の種類 | 告示年月日 | 告示番号 | |
|-----|--------|---------|-----------|--------------|--------------|
| | | | | 警戒区域 | 特別警戒区域 |
| 348 | 上 6 | 急傾斜地の崩壊 | R3. 3. 16 | 千葉県告示第 146 号 | 千葉県告示第 149 号 |
| 349 | 上 7 | 〃 | 〃 | 〃 | 〃 |
| 350 | 上 8 | 〃 | 〃 | 〃 | 〃 |
| 351 | 上 12 | 〃 | 〃 | 〃 | 〃 |
| 352 | 上 13 | 〃 | 〃 | 〃 | 〃 |
| 353 | 上 14 | 〃 | 〃 | 〃 | 〃 |
| 354 | 上 15 | 〃 | 〃 | 〃 | 〃 |
| 355 | 上 16 | 〃 | 〃 | 〃 | 〃 |
| 356 | 上 17 | 〃 | 〃 | 〃 | 〃 |
| 357 | 上 18 | 〃 | 〃 | 〃 | 〃 |
| 358 | 上 19 | 〃 | 〃 | 〃 | 〃 |
| 359 | 上 24 | 〃 | 〃 | 〃 | 〃 |
| 360 | 上 25 | 〃 | 〃 | 〃 | 〃 |
| 361 | 上 26 | 〃 | 〃 | 〃 | 〃 |
| 362 | 上 27 | 〃 | 〃 | 〃 | 〃 |
| 363 | 上 28 | 〃 | 〃 | 〃 | 〃 |
| 364 | 上 31 | 〃 | 〃 | 〃 | 〃 |
| 365 | 上 32 | 〃 | 〃 | 〃 | 〃 |
| 366 | 上 33 | 〃 | 〃 | 〃 | 〃 |
| 367 | 上 34 | 〃 | 〃 | 〃 | 〃 |
| 368 | 上 35 | 〃 | 〃 | 〃 | 〃 |
| 369 | 上 36 | 〃 | 〃 | 〃 | 〃 |
| 370 | 上 37 | 〃 | 〃 | 〃 | 〃 |
| 371 | 上 38 | 〃 | 〃 | 〃 | 〃 |
| 372 | 上 39 | 〃 | 〃 | 〃 | 〃 |
| 373 | 上 40 | 〃 | 〃 | 〃 | 〃 |
| 374 | 上 41 | 〃 | 〃 | 〃 | 〃 |
| 375 | 上 42 | 〃 | 〃 | 〃 | 〃 |
| 376 | 上 43 | 〃 | 〃 | 〃 | 〃 |
| 377 | 上 44 | 〃 | 〃 | 〃 | 〃 |
| 378 | 上 45 | 〃 | 〃 | 〃 | 〃 |
| 379 | 上 46 | 〃 | 〃 | 〃 | 〃 |
| 380 | 上 47 | 〃 | 〃 | 〃 | 〃 |
| 381 | 上 49 | 〃 | 〃 | 〃 | 〃 |
| 382 | 上 50 | 〃 | 〃 | 〃 | 〃 |
| 383 | 上 51 | 〃 | 〃 | 〃 | 〃 |
| 384 | 上 52 | 〃 | 〃 | 〃 | 〃 |
| 385 | 小志駒 3 | 〃 | 〃 | 〃 | 〃 |
| 386 | 小志駒 4 | 〃 | 〃 | 〃 | 〃 |
| 387 | 上飯野 5 | 〃 | 〃 | 〃 | 〃 |
| 388 | 上飯野 7 | 〃 | 〃 | 〃 | 〃 |
| 389 | 上飯野 8 | 〃 | 〃 | 〃 | 〃 |
| 390 | 上飯野 9 | 〃 | 〃 | 〃 | 〃 |
| 391 | 上飯野 10 | 〃 | 〃 | 〃 | 〃 |
| 392 | 上飯野 11 | 〃 | 〃 | 〃 | 〃 |
| 393 | 上飯野 12 | 〃 | 〃 | 〃 | 〃 |
| 394 | 上飯野 14 | 〃 | 〃 | 〃 | 〃 |
| 395 | 相野谷 3 | 〃 | 〃 | 〃 | 〃 |
| 396 | 相野谷 4 | 〃 | 〃 | 〃 | 〃 |
| 397 | 相野谷 5 | 〃 | 〃 | 〃 | 〃 |

| No. | 区域名 | 自然現象の種類 | 告示年月日 | 告示番号 | |
|-----|--------|---------|-----------|--------------|--------------|
| | | | | 警戒区域 | 特別警戒区域 |
| 398 | 相野谷 6 | 急傾斜地の崩壊 | R3. 3. 16 | 千葉県告示第 146 号 | 特別警戒区域なし |
| 399 | 相野谷 7 | 〃 | 〃 | 〃 | 千葉県告示第 149 号 |
| 400 | 相野谷 8 | 〃 | 〃 | 〃 | 〃 |
| 401 | 相野谷 9 | 〃 | 〃 | 〃 | 〃 |
| 402 | 相野谷 10 | 〃 | 〃 | 〃 | 〃 |
| 403 | 相野谷 11 | 〃 | 〃 | 〃 | 〃 |
| 404 | 相野谷 12 | 〃 | 〃 | 〃 | 〃 |
| 405 | 相野谷 13 | 〃 | 〃 | 〃 | 〃 |
| 406 | 相野谷 16 | 〃 | 〃 | 〃 | 〃 |
| 407 | 西大和田 1 | 〃 | 〃 | 〃 | 〃 |
| 408 | 西大和田 2 | 〃 | 〃 | 〃 | 〃 |
| 409 | 西大和田 3 | 〃 | 〃 | 〃 | 〃 |
| 410 | 中 1 | 〃 | 〃 | 〃 | 〃 |
| 411 | 中 2 | 〃 | 〃 | 〃 | 〃 |
| 412 | 中 3 | 〃 | 〃 | 〃 | 〃 |
| 413 | 中 4 | 〃 | 〃 | 〃 | 〃 |
| 414 | 中 5 | 〃 | 〃 | 〃 | 〃 |
| 415 | 中 6 | 〃 | 〃 | 〃 | 〃 |
| 416 | 中 7 | 〃 | 〃 | 〃 | 〃 |
| 417 | 障子谷 1 | 〃 | 〃 | 〃 | 〃 |
| 418 | 障子谷 2 | 〃 | 〃 | 〃 | 〃 |
| 419 | 障子谷 3 | 〃 | 〃 | 〃 | 〃 |
| 420 | 障子谷 4 | 〃 | 〃 | 〃 | 〃 |
| 421 | 障子谷 5 | 〃 | 〃 | 〃 | 〃 |
| 422 | 障子谷 6 | 〃 | 〃 | 〃 | 〃 |
| 423 | 障子谷 7 | 〃 | 〃 | 〃 | 〃 |
| 424 | 障子谷 8 | 〃 | 〃 | 〃 | 〃 |
| 425 | 障子谷 9 | 〃 | 〃 | 〃 | 〃 |
| 426 | 一色 1 | 〃 | 〃 | 〃 | 〃 |
| 427 | 一色 2 | 〃 | 〃 | 〃 | 〃 |
| 428 | 一色 3 | 〃 | 〃 | 〃 | 〃 |
| 429 | 一色 4 | 〃 | 〃 | 〃 | 〃 |
| 430 | 八田沼 2 | 〃 | 〃 | 〃 | 〃 |
| 431 | 八田沼 3 | 〃 | 〃 | 〃 | 〃 |
| 432 | 八田沼 4 | 〃 | 〃 | 〃 | 〃 |
| 433 | 八田沼 15 | 〃 | 〃 | 〃 | 〃 |
| 434 | 八田沼 20 | 〃 | 〃 | 〃 | 〃 |
| 435 | 亀沢 1 | 〃 | 〃 | 〃 | 〃 |
| 436 | 亀沢 2 | 〃 | 〃 | 〃 | 〃 |
| 437 | 亀沢 3 | 〃 | 〃 | 〃 | 〃 |
| 438 | 亀沢 4 | 〃 | 〃 | 〃 | 〃 |
| 439 | 亀沢 5 | 〃 | 〃 | 〃 | 〃 |
| 440 | 亀沢 6 | 〃 | 〃 | 〃 | 〃 |
| 441 | 亀沢 7 | 〃 | 〃 | 〃 | 〃 |
| 442 | 亀沢 8 | 〃 | 〃 | 〃 | 〃 |
| 443 | 亀沢 9 | 〃 | 〃 | 〃 | 〃 |
| 444 | 亀沢 10 | 〃 | 〃 | 〃 | 〃 |
| 445 | 亀沢 11 | 〃 | 〃 | 〃 | 〃 |
| 446 | 亀沢 20 | 〃 | 〃 | 〃 | 〃 |
| 447 | 亀沢 21 | 〃 | 〃 | 〃 | 〃 |

| No. | 区域名 | 自然現象の種類 | 告示年月日 | 告示番号 | |
|-----|-------|---------|-----------|--------------|--------------|
| | | | | 警戒区域 | 特別警戒区域 |
| 448 | 亀沢 22 | 急傾斜地の崩壊 | R3. 3. 16 | 千葉県告示第 146 号 | 千葉県告示第 149 号 |
| 449 | 亀沢 23 | 〃 | 〃 | 〃 | 〃 |
| 450 | 亀沢 24 | 〃 | 〃 | 〃 | 〃 |
| 451 | 亀沢 25 | 〃 | 〃 | 〃 | 〃 |
| 452 | 亀沢 26 | 〃 | 〃 | 〃 | 〃 |
| 453 | 亀沢 27 | 〃 | 〃 | 〃 | 〃 |
| 454 | 亀沢 28 | 〃 | 〃 | 〃 | 〃 |
| 455 | 亀沢 29 | 〃 | 〃 | 〃 | 〃 |
| 456 | 亀沢 30 | 〃 | 〃 | 〃 | 〃 |
| 457 | 亀沢 32 | 〃 | 〃 | 〃 | 〃 |
| 458 | 亀沢 33 | 〃 | 〃 | 〃 | 〃 |
| 459 | 亀沢 34 | 〃 | 〃 | 〃 | 〃 |
| 460 | 亀沢 35 | 〃 | 〃 | 〃 | 〃 |
| 461 | 亀沢 36 | 〃 | 〃 | 〃 | 〃 |
| 462 | 亀沢 37 | 〃 | 〃 | 〃 | 〃 |
| 463 | 亀沢 38 | 〃 | 〃 | 〃 | 〃 |
| 464 | 亀沢 39 | 〃 | 〃 | 〃 | 〃 |
| 465 | 亀沢 40 | 〃 | 〃 | 〃 | 〃 |
| 466 | 鶴岡 1 | 〃 | 〃 | 〃 | 〃 |
| 467 | 鶴岡 3 | 〃 | 〃 | 〃 | 〃 |
| 468 | 鶴岡 4 | 〃 | 〃 | 〃 | 〃 |
| 469 | 鶴岡 5 | 〃 | 〃 | 〃 | 〃 |
| 470 | 鶴岡 7 | 〃 | 〃 | 〃 | 〃 |
| 471 | 鶴岡 8 | 〃 | 〃 | 〃 | 〃 |
| 472 | 鶴岡 9 | 〃 | 〃 | 〃 | 〃 |
| 473 | 鶴岡 10 | 〃 | 〃 | 〃 | 〃 |
| 474 | 鶴岡 11 | 〃 | 〃 | 〃 | 〃 |
| 475 | 鶴岡 12 | 〃 | 〃 | 〃 | 〃 |
| 476 | 鶴岡 13 | 〃 | 〃 | 〃 | 〃 |
| 477 | 鶴岡 14 | 〃 | 〃 | 〃 | 〃 |
| 478 | 鶴岡 15 | 〃 | 〃 | 〃 | 〃 |
| 479 | 鶴岡 16 | 〃 | 〃 | 〃 | 〃 |
| 480 | 鶴岡 17 | 〃 | 〃 | 〃 | 〃 |
| 481 | 鶴岡 18 | 〃 | 〃 | 〃 | 〃 |
| 482 | 鶴岡 19 | 〃 | 〃 | 〃 | 〃 |
| 483 | 鶴岡 20 | 〃 | 〃 | 〃 | 〃 |
| 484 | 鶴岡 21 | 〃 | 〃 | 〃 | 〃 |
| 485 | 鶴岡 22 | 〃 | 〃 | 〃 | 〃 |
| 486 | 鶴岡 23 | 〃 | 〃 | 〃 | 〃 |
| 487 | 鶴岡 24 | 〃 | 〃 | 〃 | 〃 |
| 488 | 鶴岡 25 | 〃 | 〃 | 〃 | 〃 |
| 489 | 鶴岡 27 | 〃 | 〃 | 〃 | 〃 |
| 490 | 鶴岡 29 | 〃 | 〃 | 〃 | 〃 |
| 491 | 鶴岡 31 | 〃 | 〃 | 〃 | 〃 |
| 492 | 佐貫 3 | 〃 | 〃 | 〃 | 〃 |
| 493 | 宝竜寺 1 | 〃 | 〃 | 〃 | 〃 |
| 494 | 宝竜寺 4 | 〃 | 〃 | 〃 | 〃 |
| 495 | 宝竜寺 5 | 〃 | 〃 | 〃 | 〃 |
| 496 | 宝竜寺 6 | 〃 | 〃 | 〃 | 〃 |
| 497 | 宝竜寺 7 | 〃 | 〃 | 〃 | 〃 |

| No. | 区域名 | 自然現象の種類 | 告示年月日 | 告示番号 | |
|-----|--------|---------|-----------|--------------|--------------|
| | | | | 警戒区域 | 特別警戒区域 |
| 498 | 宝竜寺 8 | 急傾斜地の崩壊 | R3. 3. 16 | 千葉県告示第 146 号 | 千葉県告示第 149 号 |
| 499 | 宝竜寺 9 | 〃 | 〃 | 〃 | 〃 |
| 500 | 宝竜寺 10 | 〃 | 〃 | 〃 | 〃 |
| 501 | 宝竜寺 11 | 〃 | 〃 | 〃 | 〃 |
| 502 | 宝竜寺 12 | 〃 | 〃 | 〃 | 〃 |
| 503 | 宝竜寺 13 | 〃 | 〃 | 〃 | 〃 |
| 504 | 桜井 1 | 〃 | 〃 | 〃 | 〃 |
| 505 | 桜井 2 | 〃 | 〃 | 〃 | 〃 |
| 506 | 桜井 3 | 〃 | 〃 | 〃 | 〃 |
| 507 | 桜井 4 | 〃 | 〃 | 〃 | 〃 |
| 508 | 桜井 5 | 〃 | 〃 | 〃 | 〃 |
| 509 | 桜井 6 | 〃 | 〃 | 〃 | 〃 |
| 510 | 桜井 10 | 〃 | 〃 | 〃 | 〃 |
| 511 | 桜井 11 | 〃 | 〃 | 〃 | 〃 |
| 512 | 桜井 14 | 〃 | 〃 | 〃 | 〃 |
| 513 | 八幡 4 | 〃 | 〃 | 〃 | 〃 |
| 514 | 八幡 5 | 〃 | 〃 | 〃 | 〃 |
| 515 | 八幡 6 | 〃 | 〃 | 〃 | 〃 |
| 516 | 八幡 8 | 〃 | 〃 | 〃 | 〃 |
| 517 | 花香谷 5 | 〃 | 〃 | 〃 | 〃 |
| 518 | 笹毛 1 | 〃 | 〃 | 〃 | 〃 |
| 519 | 笹毛 2 | 〃 | 〃 | 〃 | 〃 |
| 520 | 笹毛 3 | 〃 | 〃 | 〃 | 〃 |
| 521 | 笹毛 4 | 〃 | 〃 | 〃 | 〃 |
| 522 | 笹毛 5 | 〃 | 〃 | 〃 | 〃 |
| 523 | 笹毛 6 | 〃 | 〃 | 〃 | 〃 |
| 524 | 笹毛 7 | 〃 | 〃 | 〃 | 〃 |
| 525 | 笹毛 8 | 〃 | 〃 | 〃 | 〃 |
| 526 | 笹毛 9 | 〃 | 〃 | 〃 | 〃 |
| 527 | 笹毛 10 | 〃 | 〃 | 〃 | 〃 |
| 528 | 笹毛 11 | 〃 | 〃 | 〃 | 〃 |
| 529 | 笹毛 12 | 〃 | 〃 | 〃 | 〃 |
| 530 | 笹毛 13 | 〃 | 〃 | 〃 | 〃 |
| 531 | 笹毛 14 | 〃 | 〃 | 〃 | 〃 |
| 532 | 笹毛 15 | 〃 | 〃 | 〃 | 〃 |
| 533 | 笹毛 16 | 〃 | 〃 | 〃 | 〃 |
| 534 | 笹毛 17 | 〃 | 〃 | 〃 | 〃 |
| 535 | 笹毛 18 | 〃 | 〃 | 〃 | 〃 |
| 536 | 笹毛 19 | 〃 | 〃 | 〃 | 〃 |
| 537 | 笹毛 20 | 〃 | 〃 | 〃 | 〃 |
| 538 | 笹毛 21 | 〃 | 〃 | 〃 | 〃 |
| 539 | 笹毛 22 | 〃 | 〃 | 〃 | 〃 |
| 540 | 笹毛 23 | 〃 | 〃 | 〃 | 〃 |
| 541 | 笹毛 24 | 〃 | 〃 | 〃 | 〃 |
| 542 | 笹毛 25 | 〃 | 〃 | 〃 | 〃 |
| 543 | 笹毛 26 | 〃 | 〃 | 〃 | 〃 |
| 544 | 笹毛 28 | 〃 | 〃 | 〃 | 〃 |
| 545 | 笹毛 29 | 〃 | 〃 | 〃 | 〃 |
| 546 | 笹毛 30 | 〃 | 〃 | 〃 | 〃 |
| 547 | 笹毛 31 | 〃 | 〃 | 〃 | 〃 |

| No. | 区域名 | 自然現象の種類 | 告示年月日 | 告示番号 | |
|-----|--------|---------|-----------|--------------|--------------|
| | | | | 警戒区域 | 特別警戒区域 |
| 548 | 笹毛 32 | 急傾斜地の崩壊 | R3. 3. 16 | 千葉県告示第 146 号 | 千葉県告示第 149 号 |
| 549 | 笹毛 33 | 〃 | 〃 | 〃 | 〃 |
| 550 | 笹毛 34 | 〃 | 〃 | 〃 | 〃 |
| 551 | 笹毛 35 | 〃 | 〃 | 〃 | 〃 |
| 552 | 湊 1 | 〃 | 〃 | 〃 | 〃 |
| 553 | 湊 2 | 〃 | 〃 | 〃 | 〃 |
| 554 | 湊 3 | 〃 | 〃 | 〃 | 〃 |
| 555 | 湊 4 | 〃 | 〃 | 〃 | 〃 |
| 556 | 湊 5 | 〃 | 〃 | 〃 | 〃 |
| 557 | 湊 6 | 〃 | 〃 | 〃 | 〃 |
| 558 | 湊 7 | 〃 | 〃 | 〃 | 〃 |
| 559 | 湊 8 | 〃 | 〃 | 〃 | 〃 |
| 560 | 湊 9 | 〃 | 〃 | 〃 | 〃 |
| 561 | 湊 10 | 〃 | 〃 | 〃 | 〃 |
| 562 | 岩坂 | 〃 | 〃 | 〃 | 〃 |
| 563 | 岩坂 1 | 〃 | 〃 | 〃 | 〃 |
| 564 | 岩坂 3 | 〃 | 〃 | 〃 | 〃 |
| 565 | 岩坂 4 | 〃 | 〃 | 〃 | 〃 |
| 566 | 岩坂 5 | 〃 | 〃 | 〃 | 〃 |
| 567 | 岩坂 6 | 〃 | 〃 | 〃 | 〃 |
| 568 | 加藤 1 | 〃 | 〃 | 〃 | 〃 |
| 569 | 寺尾 1 | 〃 | 〃 | 〃 | 〃 |
| 570 | 寺尾 2 | 〃 | 〃 | 〃 | 〃 |
| 571 | 関尻 1 | 〃 | 〃 | 〃 | 〃 |
| 572 | 関尻 2 | 〃 | 〃 | 〃 | 〃 |
| 573 | 関尻 3 | 〃 | 〃 | 〃 | 〃 |
| 574 | 関尻 4 | 〃 | 〃 | 〃 | 〃 |
| 575 | 関尻 5 | 〃 | 〃 | 〃 | 〃 |
| 576 | 関尻 6 | 〃 | 〃 | 〃 | 〃 |
| 577 | 上後 1 | 〃 | 〃 | 〃 | 〃 |
| 578 | 恩田 | 〃 | 〃 | 〃 | 〃 |
| 579 | 東大和田 1 | 〃 | 〃 | 〃 | 〃 |
| 580 | 東大和田 2 | 〃 | 〃 | 〃 | 〃 |
| 581 | 東大和田 3 | 〃 | 〃 | 〃 | 〃 |
| 582 | 東大和田 5 | 〃 | 〃 | 〃 | 〃 |
| 583 | 竹岡 2 | 〃 | 〃 | 〃 | 〃 |
| 584 | 竹岡 3 | 〃 | 〃 | 〃 | 〃 |
| 585 | 竹岡 4 | 〃 | 〃 | 〃 | 〃 |
| 586 | 竹岡 6 | 〃 | 〃 | 〃 | 〃 |
| 587 | 竹岡 8 | 〃 | 〃 | 〃 | 〃 |
| 588 | 竹岡 10 | 〃 | 〃 | 〃 | 〃 |
| 589 | 竹岡 11 | 〃 | 〃 | 〃 | 〃 |
| 590 | 竹岡 12 | 〃 | 〃 | 〃 | 〃 |
| 591 | 竹岡 13 | 〃 | 〃 | 〃 | 〃 |
| 592 | 竹岡 14 | 〃 | 〃 | 〃 | 〃 |
| 593 | 竹岡 15 | 〃 | 〃 | 〃 | 〃 |
| 594 | 竹岡 16 | 〃 | 〃 | 〃 | 〃 |
| 595 | 竹岡 17 | 〃 | 〃 | 〃 | 〃 |
| 596 | 竹岡 18 | 〃 | 〃 | 〃 | 〃 |
| 597 | 竹岡 19 | 〃 | 〃 | 〃 | 〃 |

| No. | 区域名 | 自然現象の種類 | 告示年月日 | 告示番号 | |
|-----|--------|---------|-----------|--------------|--------------|
| | | | | 警戒区域 | 特別警戒区域 |
| 598 | 竹岡 20 | 急傾斜地の崩壊 | R3. 3. 16 | 千葉県告示第 146 号 | 千葉県告示第 149 号 |
| 599 | 竹岡 21 | 〃 | 〃 | 〃 | 〃 |
| 600 | 竹岡 22 | 〃 | 〃 | 〃 | 〃 |
| 601 | 竹岡 23 | 〃 | 〃 | 〃 | 〃 |
| 602 | 竹岡 27 | 〃 | 〃 | 〃 | 〃 |
| 603 | 海良 1 | 〃 | 〃 | 〃 | 〃 |
| 604 | 海良 2 | 〃 | 〃 | 〃 | 〃 |
| 605 | 海良 3 | 〃 | 〃 | 〃 | 〃 |
| 606 | 海良 4 | 〃 | 〃 | 〃 | 〃 |
| 607 | 相川 1 | 〃 | 〃 | 〃 | 〃 |
| 608 | 相川 2 | 〃 | 〃 | 〃 | 〃 |
| 609 | 相川 3 | 〃 | 〃 | 〃 | 〃 |
| 610 | 相川 4 | 〃 | 〃 | 〃 | 〃 |
| 611 | 相川 5 | 〃 | 〃 | 〃 | 〃 |
| 612 | 相川 6 | 〃 | 〃 | 〃 | 〃 |
| 613 | 相川 10 | 〃 | 〃 | 〃 | 〃 |
| 614 | 相川 11 | 〃 | 〃 | 〃 | 〃 |
| 615 | 相川 12 | 〃 | 〃 | 〃 | 〃 |
| 616 | 相川 13 | 〃 | 〃 | 〃 | 〃 |
| 617 | 相川 14 | 〃 | 〃 | 〃 | 〃 |
| 618 | 花輪 1 | 〃 | 〃 | 〃 | 〃 |
| 619 | 花輪 2 | 〃 | 〃 | 〃 | 〃 |
| 620 | 花輪 3 | 〃 | 〃 | 〃 | 〃 |
| 621 | 不入斗 2 | 〃 | 〃 | 〃 | 〃 |
| 622 | 不入斗 3 | 〃 | 〃 | 〃 | 〃 |
| 623 | 不入斗 4 | 〃 | 〃 | 〃 | 〃 |
| 624 | 不入斗 5 | 〃 | 〃 | 〃 | 〃 |
| 625 | 不入斗 6 | 〃 | 〃 | 〃 | 〃 |
| 626 | 不入斗 7 | 〃 | 〃 | 〃 | 〃 |
| 627 | 不入斗 8 | 〃 | 〃 | 〃 | 〃 |
| 628 | 不入斗 9 | 〃 | 〃 | 〃 | 〃 |
| 629 | 不入斗 10 | 〃 | 〃 | 〃 | 〃 |
| 630 | 横山 | 〃 | 〃 | 〃 | 〃 |
| 631 | 大川崎 1 | 〃 | 〃 | 〃 | 〃 |
| 632 | 大川崎 2 | 〃 | 〃 | 〃 | 〃 |
| 633 | 高溝 1 | 〃 | 〃 | 〃 | 〃 |
| 634 | 高溝 2 | 〃 | 〃 | 〃 | 〃 |
| 635 | 高溝 3 | 〃 | 〃 | 〃 | 〃 |
| 636 | 高溝 4 | 〃 | 〃 | 〃 | 〃 |
| 637 | 宇藤原 3 | 〃 | 〃 | 〃 | 〃 |
| 638 | 宇藤原 4 | 〃 | 〃 | 〃 | 〃 |
| 639 | 宇藤原 5 | 〃 | 〃 | 〃 | 〃 |
| 640 | 宇藤原 6 | 〃 | 〃 | 〃 | 〃 |
| 641 | 宇藤原 7 | 〃 | 〃 | 〃 | 〃 |
| 642 | 岩本 4 | 〃 | 〃 | 〃 | 〃 |
| 643 | 岩本 5 | 〃 | 〃 | 〃 | 〃 |
| 644 | 岩本 6 | 〃 | 〃 | 〃 | 〃 |
| 645 | 岩本 7 | 〃 | 〃 | 〃 | 〃 |
| 646 | 岩本 8 | 〃 | 〃 | 〃 | 〃 |
| 647 | 豊岡 1 | 〃 | 〃 | 〃 | 〃 |

| No. | 区域名 | 自然現象の種類 | 告示年月日 | 告示番号 | |
|-----|---------|---------|-----------|--------------|--------------|
| | | | | 警戒区域 | 特別警戒区域 |
| 648 | 豊岡 2 | 急傾斜地の崩壊 | R3. 3. 16 | 千葉県告示第 146 号 | 千葉県告示第 149 号 |
| 649 | 豊岡 3 | 〃 | 〃 | 〃 | 〃 |
| 650 | 豊岡 4 | 〃 | 〃 | 〃 | 〃 |
| 651 | 豊岡 5 | 〃 | 〃 | 〃 | 〃 |
| 652 | 豊岡 8 | 〃 | 〃 | 〃 | 〃 |
| 653 | 豊岡 9 | 〃 | 〃 | 〃 | 〃 |
| 654 | 豊岡 10 | 〃 | 〃 | 〃 | 〃 |
| 655 | 豊岡 11 | 〃 | 〃 | 〃 | 〃 |
| 656 | 豊岡 12 | 〃 | 〃 | 〃 | 〃 |
| 657 | 豊岡 13 | 〃 | 〃 | 〃 | 〃 |
| 658 | 豊岡 14 | 〃 | 〃 | 〃 | 〃 |
| 659 | 豊岡 15 | 〃 | 〃 | 〃 | 〃 |
| 660 | 豊岡 18 | 〃 | 〃 | 〃 | 〃 |
| 661 | 豊岡 19 | 〃 | 〃 | 〃 | 〃 |
| 662 | 豊岡 20 | 〃 | 〃 | 〃 | 〃 |
| 663 | 豊岡 22 | 〃 | 〃 | 〃 | 〃 |
| 664 | 豊岡 23 | 〃 | 〃 | 〃 | 〃 |
| 665 | 関 1 | 〃 | 〃 | 〃 | 〃 |
| 666 | 関 2 | 〃 | 〃 | 〃 | 〃 |
| 667 | 関 3 | 〃 | 〃 | 〃 | 〃 |
| 668 | 梨沢 1 | 〃 | 〃 | 〃 | 〃 |
| 669 | 梨沢 2 | 〃 | 〃 | 〃 | 〃 |
| 670 | 梨沢 3 | 〃 | 〃 | 〃 | 〃 |
| 671 | 梨沢 4 | 〃 | 〃 | 〃 | 〃 |
| 672 | 梨沢 5 | 〃 | 〃 | 〃 | 〃 |
| 673 | 梨沢 6 | 〃 | 〃 | 〃 | 〃 |
| 674 | 梨沢 7 | 〃 | 〃 | 〃 | 〃 |
| 675 | 梨沢 8 | 〃 | 〃 | 〃 | 〃 |
| 676 | 梨沢 9 | 〃 | 〃 | 〃 | 〃 |
| 677 | 梨沢 10 | 〃 | 〃 | 〃 | 〃 |
| 678 | 梨沢 11 | 〃 | 〃 | 〃 | 〃 |
| 679 | 志駒 1 | 〃 | 〃 | 〃 | 〃 |
| 680 | 志駒 2 | 〃 | 〃 | 〃 | 〃 |
| 681 | 志駒 3 | 〃 | 〃 | 〃 | 〃 |
| 682 | 志駒 4 | 〃 | 〃 | 〃 | 〃 |
| 683 | 志駒 5 | 〃 | 〃 | 〃 | 〃 |
| 684 | 志駒 6 | 〃 | 〃 | 〃 | 〃 |
| 685 | 志駒 7 | 〃 | 〃 | 〃 | 〃 |
| 686 | 志駒 8 | 〃 | 〃 | 〃 | 〃 |
| 687 | 志駒 10 | 〃 | 〃 | 〃 | 〃 |
| 688 | 志駒 11 | 〃 | 〃 | 〃 | 〃 |
| 689 | 志駒 12 | 〃 | 〃 | 〃 | 〃 |
| 690 | 志駒 13 | 〃 | 〃 | 〃 | 〃 |
| 691 | 志駒 14 | 〃 | 〃 | 〃 | 〃 |
| 692 | 長八屋敷沢 1 | 土石流 | 〃 | 〃 | 特別警戒区域なし |
| 693 | 長八屋敷沢 2 | 〃 | 〃 | 〃 | 千葉県告示第 149 号 |
| 694 | 八畝沢 | 〃 | 〃 | 〃 | 特別警戒区域なし |
| 695 | 大米沢 | 〃 | 〃 | 〃 | 千葉県告示第 149 号 |
| 696 | 稲干場沢 | 〃 | 〃 | 〃 | 〃 |
| 697 | 上谷 | 〃 | 〃 | 〃 | 〃 |

| No. | 区域名 | 自然現象の種類 | 告示年月日 | 告示番号 | |
|-----|--------|---------|-----------|--------------|--------------|
| | | | | 警戒区域 | 特別警戒区域 |
| 698 | 若宮ヶ谷 | 土石流 | R3. 3. 16 | 千葉県告示第 146 号 | 千葉県告示第 149 号 |
| 699 | 鍛冶谷沢 | 〃 | 〃 | 〃 | 特別警戒区域なし |
| 700 | 北根谷沢 2 | 〃 | 〃 | 〃 | 千葉県告示第 149 号 |
| 701 | 表沢 | 〃 | 〃 | 〃 | 特別警戒区域なし |
| 702 | 奥堤谷 | 〃 | 〃 | 〃 | 〃 |
| 703 | 龍岳谷 | 〃 | 〃 | 〃 | 千葉県告示第 149 号 |
| 704 | 居屋敷沢 1 | 〃 | 〃 | 〃 | 〃 |
| 705 | 居屋敷沢 2 | 〃 | 〃 | 〃 | 〃 |
| 706 | 居屋敷沢 3 | 〃 | 〃 | 〃 | 〃 |
| 707 | 近藤谷 | 〃 | 〃 | 〃 | 〃 |
| 708 | 橋ノ上沢 | 〃 | 〃 | 〃 | 〃 |
| 709 | 百坂根沢 | 〃 | 〃 | 〃 | 〃 |
| 710 | 細田沢 | 〃 | 〃 | 〃 | 〃 |
| 711 | 二ノ曲沢 | 〃 | 〃 | 〃 | 〃 |
| 712 | 上入木山沢 | 〃 | 〃 | 〃 | 〃 |
| 713 | 山王塚沢 | 〃 | 〃 | 〃 | 特別警戒区域なし |
| 714 | 畑谷奥沢 | 〃 | 〃 | 〃 | 千葉県告示第 149 号 |
| 715 | 堂下沢 | 〃 | 〃 | 〃 | 特別警戒区域なし |
| 716 | 生小谷 | 〃 | 〃 | 〃 | 千葉県告示第 149 号 |
| 717 | 鍋廊沢 | 〃 | 〃 | 〃 | 〃 |
| 718 | 新御太刀谷 | 〃 | 〃 | 〃 | 特別警戒区域なし |
| 719 | 湯ノ谷 | 〃 | 〃 | 〃 | 千葉県告示第 149 号 |
| 720 | 仙ヶ谷 | 〃 | 〃 | 〃 | 〃 |
| 721 | 山中 | 地すべり | 〃 | 〃 | 特別警戒区域なし |
| 722 | 上畑 | 〃 | 〃 | 〃 | 〃 |
| 723 | 富貴 | 〃 | 〃 | 〃 | 〃 |
| 724 | 奥原 | 〃 | 〃 | 〃 | 〃 |
| 725 | 大代 | 〃 | 〃 | 〃 | 〃 |
| 726 | 梨沢 | 〃 | 〃 | 〃 | 〃 |
| 727 | 下沢 | 〃 | 〃 | 〃 | 〃 |
| 728 | 保田見 | 〃 | 〃 | 〃 | 〃 |
| 729 | 鹿原 | 〃 | 〃 | 〃 | 〃 |
| 730 | 釜の台 | 〃 | 〃 | 〃 | 〃 |
| 731 | 金谷 | 〃 | 〃 | 〃 | 〃 |
| 732 | 郷蔵 | 〃 | 〃 | 〃 | 〃 |
| 733 | 高塚 | 〃 | 〃 | 〃 | 〃 |
| 734 | 高塚 2 | 〃 | 〃 | 〃 | 〃 |
| 735 | 志駒 | 〃 | 〃 | 〃 | 〃 |
| 736 | 向野 | 〃 | 〃 | 〃 | 〃 |
| 737 | 宇藤原 | 〃 | 〃 | 〃 | 〃 |
| 738 | 氷柱 | 〃 | 〃 | 〃 | 〃 |
| 739 | 小山野 5 | 急傾斜地の崩壊 | 〃 | 千葉県告示第 145 号 | 千葉県告示第 148 号 |
| 740 | 作木 4 | 〃 | 〃 | 〃 | 〃 |
| 741 | 佐久間森 | 地すべり | R3. 3. 26 | 千葉県告示第 202 号 | 特別警戒区域なし |
| 742 | 横根 | 〃 | R3. 4. 6 | 千葉県告示第 246 号 | 〃 |
| 743 | 萩生 18 | 急傾斜地の崩壊 | R3. 4. 16 | 千葉県告示第 263 号 | 千葉県告示第 264 号 |
| 744 | 下飯野 1 | 〃 | R6. 1. 30 | 千葉県告示第 46 号 | 千葉県告示第 48 号 |
| 745 | 上飯野 15 | 〃 | 〃 | 〃 | 〃 |
| 746 | 上飯野 16 | 〃 | 〃 | 〃 | 〃 |
| 747 | 西大和田 4 | 〃 | 〃 | 〃 | 〃 |

| No. | 区域名 | 自然現象の種類 | 告示年月日 | 告示番号 | |
|-----|--------|---------|-----------|--------------|--------------|
| | | | | 警戒区域 | 特別警戒区域 |
| 748 | 西大和田 5 | 急傾斜地の崩壊 | R6. 1. 30 | 千葉県告示第 46 号 | 千葉県告示第 48 号 |
| 749 | 西大和田 6 | 〃 | 〃 | 〃 | 〃 |
| 750 | 相野谷 18 | 〃 | 〃 | 〃 | 〃 |
| 751 | 相野谷 19 | 〃 | 〃 | 〃 | 〃 |
| 752 | 相野谷 20 | 〃 | 〃 | 〃 | 〃 |
| 753 | 相野谷 21 | 〃 | 〃 | 〃 | 〃 |
| 754 | 相野谷 22 | 〃 | 〃 | 〃 | 〃 |
| 755 | 相野谷 23 | 〃 | 〃 | 〃 | 〃 |
| 756 | 大堀 1 | 〃 | 〃 | 〃 | 特別警戒区域なし |
| 757 | 障子谷 10 | 〃 | 〃 | 〃 | 千葉県告示第 48 号 |
| 758 | 障子谷 11 | 〃 | 〃 | 〃 | 〃 |
| 759 | 障子谷 12 | 〃 | 〃 | 〃 | 〃 |
| 760 | 障子谷 13 | 〃 | 〃 | 〃 | 〃 |
| 761 | 前久保 1 | 〃 | 〃 | 〃 | 〃 |
| 762 | 本郷 8 | 〃 | 〃 | 〃 | 〃 |
| 763 | 本郷 9 | 〃 | 〃 | 〃 | 〃 |
| 764 | 本郷 10 | 〃 | 〃 | 〃 | 〃 |
| 765 | 本郷 11 | 〃 | 〃 | 〃 | 〃 |
| 766 | 本郷 12 | 〃 | 〃 | 〃 | 〃 |
| 767 | 金束 22 | 〃 | 〃 | 千葉県告示第 45 号 | 千葉県告示第 47 号 |
| 768 | 金束 23 | 〃 | 〃 | 〃 | 〃 |
| 769 | 一色 5 | 〃 | R6. 12. 6 | 千葉県告示第 603 号 | 千葉県告示第 604 号 |
| 770 | 一色 6 | 〃 | 〃 | 〃 | 〃 |
| 771 | 花香谷 7 | 〃 | 〃 | 〃 | 〃 |
| 772 | 花香谷 8 | 〃 | 〃 | 〃 | 〃 |
| 773 | 花香谷 9 | 〃 | 〃 | 〃 | 〃 |
| 774 | 宝竜寺 14 | 〃 | 〃 | 〃 | 〃 |
| 775 | 宝竜寺 15 | 〃 | 〃 | 〃 | 〃 |
| 776 | 宝竜寺 16 | 〃 | 〃 | 〃 | 〃 |
| 777 | 宝竜寺 17 | 〃 | 〃 | 〃 | 〃 |
| 778 | 宝竜寺 18 | 〃 | 〃 | 〃 | 〃 |
| 779 | 宝竜寺 19 | 〃 | 〃 | 〃 | 〃 |
| 780 | 宝竜寺 20 | 〃 | 〃 | 〃 | 〃 |
| 781 | 岩坂 8 | 〃 | 〃 | 〃 | 〃 |
| 782 | 岩坂 9 | 〃 | 〃 | 〃 | 〃 |
| 783 | 岩坂 10 | 〃 | 〃 | 〃 | 〃 |
| 784 | 岩瀬 13 | 〃 | 〃 | 〃 | 〃 |
| 785 | 岩瀬 14 | 〃 | 〃 | 〃 | 〃 |
| 786 | 岩瀬 15 | 〃 | 〃 | 〃 | 〃 |
| 787 | 亀沢 41 | 〃 | 〃 | 〃 | 〃 |
| 788 | 亀沢 42 | 〃 | 〃 | 〃 | 〃 |
| 789 | 亀沢 43 | 〃 | 〃 | 〃 | 〃 |
| 790 | 亀沢 44 | 〃 | 〃 | 〃 | 〃 |
| 791 | 亀沢 45 | 〃 | 〃 | 〃 | 〃 |
| 792 | 亀沢 46 | 〃 | 〃 | 〃 | 特別警戒区域なし |
| 793 | 亀沢 47 | 〃 | 〃 | 〃 | 千葉県告示第 604 号 |
| 794 | 亀沢 48 | 〃 | 〃 | 〃 | 〃 |
| 795 | 亀沢 49 | 〃 | 〃 | 〃 | 〃 |
| 796 | 亀沢 50 | 〃 | 〃 | 〃 | 〃 |
| 797 | 亀沢 51 | 〃 | 〃 | 〃 | 〃 |

| No. | 区域名 | 自然現象の種類 | 告示年月日 | 告示番号 | |
|-----|------------------|---------|-----------|--------------|--------------|
| | | | | 警戒区域 | 特別警戒区域 |
| 798 | 亀沢 52 | 急傾斜地の崩壊 | R6. 12. 6 | 千葉県告示第 603 号 | 千葉県告示第 604 号 |
| 799 | 亀田 20 | 〃 | 〃 | 〃 | 〃 |
| 800 | 亀田 21 | 〃 | 〃 | 〃 | 〃 |
| 801 | 亀田 22 | 〃 | 〃 | 〃 | 〃 |
| 802 | 亀田 23 | 〃 | 〃 | 〃 | 〃 |
| 803 | 亀田 24 | 〃 | 〃 | 〃 | 〃 |
| 804 | 近藤 11 | 〃 | 〃 | 〃 | 〃 |
| 805 | 金谷 36 | 〃 | 〃 | 〃 | 〃 |
| 806 | 金谷 37 | 〃 | 〃 | 〃 | 〃 |
| 807 | 絹 8 | 〃 | 〃 | 〃 | 〃 |
| 808 | 絹 9 | 〃 | 〃 | 〃 | 〃 |
| 809 | 絹 10 | 〃 | 〃 | 〃 | 〃 |
| 810 | 絹 11 | 〃 | 〃 | 〃 | 〃 |
| 811 | 佐貫 4 | 〃 | 〃 | 〃 | 〃 |
| 812 | 佐貫 5 | 〃 | 〃 | 〃 | 〃 |
| 813 | 佐貫 6 | 〃 | 〃 | 〃 | 特別警戒区域なし |
| 814 | 佐貫 7 | 〃 | 〃 | 〃 | 千葉県告示第 604 号 |
| 815 | 佐貫 8 | 〃 | 〃 | 〃 | 〃 |
| 816 | 佐貫 9 | 〃 | 〃 | 〃 | 〃 |
| 817 | 小久保 65 | 〃 | 〃 | 〃 | 〃 |
| 818 | 小久保 66 | 〃 | 〃 | 〃 | 〃 |
| 819 | 小久保 67 | 〃 | 〃 | 〃 | 〃 |
| 820 | 小久保 68 | 〃 | 〃 | 〃 | 〃 |
| 821 | 小久保 69 | 〃 | 〃 | 〃 | 〃 |
| 822 | 小久保 70 | 〃 | 〃 | 〃 | 〃 |
| 823 | 小久保 71 | 〃 | 〃 | 〃 | 〃 |
| 824 | 小久保 72 | 〃 | 〃 | 〃 | 〃 |
| 825 | 小久保 73 | 〃 | 〃 | 〃 | 〃 |
| 826 | 障子谷 14 | 〃 | 〃 | 〃 | 〃 |
| 827 | 障子谷 15 | 〃 | 〃 | 〃 | 〃 |
| 828 | 障子谷 16 | 〃 | 〃 | 〃 | 〃 |
| 829 | 上 53 | 〃 | 〃 | 〃 | 〃 |
| 830 | 上 54-1 上 54-2 | 〃 | 〃 | 〃 | 〃 |
| 831 | 上 55 | 〃 | 〃 | 〃 | 〃 |
| 832 | 上 56 | 〃 | 〃 | 〃 | 〃 |
| 833 | 上 57 | 〃 | 〃 | 〃 | 〃 |
| 834 | 上 58 | 〃 | 〃 | 〃 | 〃 |
| 835 | 上 59 | 〃 | 〃 | 〃 | 〃 |
| 836 | 上 60 | 〃 | 〃 | 〃 | 〃 |
| 837 | 上 61 | 〃 | 〃 | 〃 | 〃 |
| 838 | 上 62 | 〃 | 〃 | 〃 | 〃 |
| 839 | 上 63 | 〃 | 〃 | 〃 | 〃 |
| 840 | 西大和田 7 | 〃 | 〃 | 〃 | 〃 |
| 841 | 西大和田 8 | 〃 | 〃 | 〃 | 〃 |
| 842 | 西大和田 9 | 〃 | 〃 | 〃 | 特別警戒区域なし |
| 843 | 西大和田 10 | 〃 | 〃 | 〃 | 千葉県告示第 604 号 |
| 844 | 西大和田 11 | 〃 | 〃 | 〃 | 〃 |
| 845 | 相野谷 24 | 〃 | 〃 | 〃 | 〃 |
| 846 | 相野谷 25 | 〃 | 〃 | 〃 | 〃 |

| No. | 区域名 | 自然現象の種類 | 告示年月日 | 告示番号 | |
|-----|--|---------|-----------|--------------|--------------|
| | | | | 警戒区域 | 特別警戒区域 |
| 847 | 相野谷 26 | 急傾斜地の崩壊 | R6. 12. 6 | 千葉県告示第 603 号 | 千葉県告示第 604 号 |
| 848 | 相野谷 27 | 〃 | 〃 | 〃 | 〃 |
| 849 | 中 8-1 中 8-2 中 8-3 中 8-4 | 〃 | 〃 | 〃 | 〃 |
| 850 | 中 9 | 〃 | 〃 | 〃 | 〃 |
| 851 | 中 10 | 〃 | 〃 | 〃 | 特別警戒区域なし |
| 852 | 鶴岡 32-1 鶴岡 32-2 鶴岡 32-3 鶴岡 32-4 | 〃 | 〃 | 〃 | 千葉県告示第 604 号 |
| 853 | 鶴岡 33 | 〃 | 〃 | 〃 | 〃 |
| 854 | 鶴岡 34 | 〃 | 〃 | 〃 | 〃 |
| 855 | 萩生 24 | 〃 | 〃 | 〃 | 〃 |
| 856 | 萩生 25 | 〃 | 〃 | 〃 | 〃 |
| 857 | 八田沼 21-1 八田沼 21-2 八田沼 21-3 | 〃 | 〃 | 〃 | 〃 |
| 858 | 八田沼 22 | 〃 | 〃 | 〃 | 〃 |
| 859 | 八田沼 23 | 〃 | 〃 | 〃 | 〃 |
| 860 | 八田沼 24 | 〃 | 〃 | 〃 | 〃 |
| 861 | 八田沼 25 | 〃 | 〃 | 〃 | 〃 |
| 862 | 湊 11 | 〃 | 〃 | 〃 | 〃 |
| 863 | 湊 12-1 湊 12-2 | 〃 | 〃 | 〃 | 〃 |
| 864 | 湊 13 | 〃 | 〃 | 〃 | 〃 |
| 865 | 桜井 15 | 〃 | 〃 | 〃 | 〃 |
| 866 | 豊岡 24 | 〃 | 〃 | 〃 | 〃 |
| 867 | 馬登 21 | 〃 | 〃 | 〃 | 〃 |
| 868 | 宇藤原 8 | 〃 | R7. 6. 17 | 千葉県告示第 354 号 | 千葉県告示第 356 号 |
| 869 | 宇藤原 9 | 〃 | 〃 | 〃 | 〃 |
| 870 | 宇藤原 10 | 〃 | 〃 | 〃 | 〃 |
| 871 | 宇藤原 11 | 〃 | 〃 | 〃 | 〃 |
| 872 | 宇藤原 12 | 〃 | 〃 | 〃 | 〃 |
| 873 | 宇藤原 13 | 〃 | 〃 | 〃 | 〃 |
| 874 | 恩田 1 | 〃 | 〃 | 〃 | 〃 |
| 875 | 恩田 2 | 〃 | 〃 | 〃 | 〃 |
| 876 | 恩田 3 | 〃 | 〃 | 〃 | 〃 |
| 877 | 恩田 4 | 〃 | 〃 | 〃 | 〃 |
| 878 | 恩田 5 | 〃 | 〃 | 〃 | 〃 |
| 879 | 海良 10 | 〃 | 〃 | 〃 | 〃 |
| 880 | 海良 11 | 〃 | 〃 | 〃 | 特別警戒区域なし |
| 881 | 関尻 7 | 〃 | 〃 | 〃 | 千葉県告示第 356 号 |
| 882 | 関尻 8 | 〃 | 〃 | 〃 | 〃 |
| 883 | 関尻 9 | 〃 | 〃 | 〃 | 〃 |
| 884 | 関尻 10 | 〃 | 〃 | 〃 | 〃 |
| 885 | 岩坂 11 | 〃 | 〃 | 〃 | 〃 |
| 886 | 岩坂 12 | 〃 | 〃 | 〃 | 〃 |
| 887 | 岩本 11 | 〃 | 〃 | 〃 | 〃 |

| No. | 区域名 | 自然現象の種類 | 告示年月日 | 告示番号 | |
|-----|---------|---------|-----------|--------------|--------------|
| | | | | 警戒区域 | 特別警戒区域 |
| 888 | 高溝 5 | 急傾斜地の崩壊 | R7. 6. 17 | 千葉県告示第 354 号 | 千葉県告示第 356 号 |
| 889 | 高溝 6 | 〃 | 〃 | 〃 | 〃 |
| 890 | 高溝 7 | 〃 | 〃 | 〃 | 〃 |
| 891 | 高溝 8 | 〃 | 〃 | 〃 | 〃 |
| 892 | 高溝 9 | 〃 | 〃 | 〃 | 〃 |
| 893 | 高溝 10 | 〃 | 〃 | 〃 | 〃 |
| 894 | 高溝 11 | 〃 | 〃 | 〃 | 〃 |
| 895 | 高溝 12 | 〃 | 〃 | 〃 | 〃 |
| 896 | 高溝 13 | 〃 | 〃 | 〃 | 〃 |
| 897 | 東大和田 6 | 〃 | 〃 | 〃 | 〃 |
| 898 | 東大和田 7 | 〃 | 〃 | 〃 | 〃 |
| 899 | 東大和田 8 | 〃 | 〃 | 〃 | 〃 |
| 900 | 東大和田 9 | 〃 | 〃 | 〃 | 〃 |
| 901 | 東大和田 10 | 〃 | 〃 | 〃 | 〃 |
| 902 | 東大和田 11 | 〃 | 〃 | 〃 | 〃 |
| 903 | 東大和田 12 | 〃 | 〃 | 〃 | 〃 |
| 904 | 山脇 4 | 〃 | 〃 | 〃 | 〃 |
| 905 | 寺尾 3 | 〃 | 〃 | 〃 | 〃 |
| 906 | 寺尾 4 | 〃 | 〃 | 〃 | 〃 |
| 907 | 寺尾 5 | 〃 | 〃 | 〃 | 〃 |
| 908 | 小志駒 5 | 〃 | 〃 | 〃 | 〃 |
| 909 | 小志駒 6 | 〃 | 〃 | 〃 | 〃 |
| 910 | 小志駒 7 | 〃 | 〃 | 〃 | 〃 |
| 911 | 相川 15 | 〃 | 〃 | 〃 | 〃 |
| 912 | 大田和 1 | 〃 | 〃 | 〃 | 〃 |
| 913 | 大田和 2 | 〃 | 〃 | 〃 | 〃 |
| 914 | 大田和 3 | 〃 | 〃 | 〃 | 〃 |
| 915 | 大田和 4 | 〃 | 〃 | 〃 | 〃 |
| 916 | 田原 6 | 〃 | 〃 | 〃 | 〃 |
| 917 | 田原 7 | 〃 | 〃 | 〃 | 〃 |
| 918 | 田原 8 | 〃 | 〃 | 〃 | 〃 |
| 919 | 田原 22 | 〃 | 〃 | 〃 | 〃 |
| 920 | 田原 23 | 〃 | 〃 | 〃 | 〃 |
| 921 | 田倉 24 | 〃 | 〃 | 〃 | 〃 |
| 922 | 田倉 25 | 〃 | 〃 | 〃 | 〃 |
| 923 | 田倉 26 | 〃 | 〃 | 〃 | 〃 |
| 924 | 田倉 27 | 〃 | 〃 | 〃 | 〃 |
| 925 | 田倉 28 | 〃 | 〃 | 〃 | 〃 |
| 926 | 田倉 29 | 〃 | 〃 | 〃 | 〃 |
| 927 | 田倉 30 | 〃 | 〃 | 〃 | 〃 |
| 928 | 田倉 31 | 〃 | 〃 | 〃 | 〃 |
| 929 | 田倉 32 | 〃 | 〃 | 〃 | 〃 |
| 930 | 田倉 33 | 〃 | 〃 | 〃 | 〃 |
| 931 | 田倉 34 | 〃 | 〃 | 〃 | 〃 |
| 932 | 田倉 35 | 〃 | 〃 | 〃 | 〃 |
| 933 | 田倉 36 | 〃 | 〃 | 〃 | 〃 |
| 934 | 田倉 37 | 〃 | 〃 | 〃 | 〃 |
| 935 | 田倉 38 | 〃 | 〃 | 〃 | 〃 |
| 936 | 田倉 39 | 〃 | 〃 | 〃 | 〃 |
| 937 | 田倉 40 | 〃 | 〃 | 〃 | 〃 |

| No. | 区域名 | 自然現象の種類 | 告示年月日 | 告示番号 | |
|-----|---------------|---------|-----------|--------------|--------------|
| | | | | 警戒区域 | 特別警戒区域 |
| 938 | 田倉 41 | 急傾斜地の崩壊 | R7. 6. 17 | 千葉県告示第 354 号 | 千葉県告示第 356 号 |
| 939 | 田倉 42 | 〃 | 〃 | 〃 | 〃 |
| 940 | 不入斗 11 | 〃 | 〃 | 〃 | 〃 |
| 941 | 不入斗 12 | 〃 | 〃 | 〃 | 〃 |
| 942 | 不入斗 13 | 〃 | 〃 | 〃 | 〃 |
| 943 | 不入斗 14 | 〃 | 〃 | 〃 | 〃 |
| 944 | 不入斗 15 | 〃 | 〃 | 〃 | 〃 |
| 945 | 不入斗 16 | 〃 | 〃 | 〃 | 〃 |
| 946 | 湊 14 | 〃 | 〃 | 〃 | 〃 |
| 947 | 湊 15 | 〃 | 〃 | 〃 | 〃 |
| 948 | 横山 1 | 〃 | 〃 | 〃 | 〃 |
| 949 | 横山 2 | 〃 | 〃 | 〃 | 〃 |
| 950 | 加藤 3 | 〃 | 〃 | 〃 | 〃 |
| 951 | 加藤 4 | 〃 | 〃 | 〃 | 〃 |
| 952 | 関 4 | 〃 | 〃 | 〃 | 〃 |
| 953 | 関 5 | 〃 | 〃 | 〃 | 〃 |
| 954 | 関 6 | 〃 | 〃 | 〃 | 〃 |
| 955 | 関 7 | 〃 | 〃 | 〃 | 〃 |
| 956 | 関 8 | 〃 | 〃 | 〃 | 〃 |
| 957 | 更和 2 | 〃 | 〃 | 〃 | 〃 |
| 958 | 更和 3 | 〃 | 〃 | 〃 | 〃 |
| 959 | 更和 4 | 〃 | 〃 | 〃 | 〃 |
| 960 | 更和 5 | 〃 | 〃 | 〃 | 〃 |
| 961 | 桜井 16 | 〃 | 〃 | 〃 | 〃 |
| 962 | 桜井 17 | 〃 | 〃 | 〃 | 〃 |
| 963 | 桜井 18 | 〃 | 〃 | 〃 | 〃 |
| 964 | 桜井 19 | 〃 | 〃 | 〃 | 〃 |
| 965 | 桜井 20 | 〃 | 〃 | 〃 | 〃 |
| 966 | 桜井 21 | 〃 | 〃 | 〃 | 〃 |
| 967 | 桜井 22 | 〃 | 〃 | 〃 | 〃 |
| 968 | 桜井 23 | 〃 | 〃 | 〃 | 〃 |
| 969 | 桜井 24 | 〃 | 〃 | 〃 | 特別警戒区域なし |
| 970 | 桜井総稱鬼 泪山 1 | 〃 | 〃 | 〃 | 千葉県告示第 356 号 |
| 971 | 上後 3 | 〃 | 〃 | 〃 | 〃 |
| 972 | 上後 4 | 〃 | 〃 | 〃 | 〃 |
| 973 | 数馬 4 | 〃 | 〃 | 〃 | 〃 |
| 974 | 数馬 5 | 〃 | 〃 | 〃 | 〃 |
| 975 | 台原 1 | 〃 | 〃 | 〃 | 〃 |
| 976 | 大森 1 | 〃 | 〃 | 〃 | 〃 |
| 977 | 大森 2 | 〃 | 〃 | 〃 | 〃 |
| 978 | 大森 3 | 〃 | 〃 | 〃 | 〃 |
| 979 | 大川崎 3 | 〃 | 〃 | 〃 | 〃 |
| 980 | 大川崎 4 | 〃 | 〃 | 〃 | 〃 |
| 981 | 大川崎 5 | 〃 | 〃 | 〃 | 〃 |
| 982 | 長崎 1 | 〃 | 〃 | 〃 | 〃 |
| 983 | 壳津 1 | 〃 | 〃 | 〃 | 〃 |
| 984 | 六野 1 | 〃 | 〃 | 〃 | 〃 |
| 985 | 六野 2 | 〃 | 〃 | 〃 | 〃 |
| 986 | 海良 12 | 〃 | R7. 8. 29 | 千葉県告示第 458 号 | 千葉県告示第 461 号 |

| No. | 区域名 | 自然現象の種類 | 告示年月日 | 告示番号 | |
|------|-------|---------|-----------|--------------|--------------|
| | | | | 警戒区域 | 特別警戒区域 |
| 987 | 海良 13 | 急傾斜地の崩壊 | R7. 8. 29 | 千葉県告示第 458 号 | 千葉県告示第 461 号 |
| 988 | 海良 14 | 〃 | 〃 | 〃 | 〃 |
| 989 | 岩本 12 | 〃 | 〃 | 〃 | 〃 |
| 990 | 岩本 13 | 〃 | 〃 | 〃 | 〃 |
| 991 | 岩本 14 | 〃 | 〃 | 〃 | 〃 |
| 992 | 岩本 15 | 〃 | 〃 | 〃 | 〃 |
| 993 | 岩本 16 | 〃 | 〃 | 〃 | 〃 |
| 994 | 岩本 17 | 〃 | 〃 | 〃 | 〃 |
| 995 | 亀沢 53 | 〃 | 〃 | 〃 | 〃 |
| 996 | 亀沢 54 | 〃 | 〃 | 〃 | 〃 |
| 997 | 亀田 25 | 〃 | 〃 | 〃 | 〃 |
| 998 | 亀田 26 | 〃 | 〃 | 〃 | 〃 |
| 999 | 金谷 38 | 〃 | 〃 | 〃 | 〃 |
| 1000 | 金谷 39 | 〃 | 〃 | 〃 | 〃 |
| 1001 | 金谷 40 | 〃 | 〃 | 〃 | 〃 |
| 1002 | 金谷 41 | 〃 | 〃 | 〃 | 〃 |
| 1003 | 金谷 42 | 〃 | 〃 | 〃 | 〃 |
| 1004 | 金谷 43 | 〃 | 〃 | 〃 | 〃 |
| 1005 | 金谷 44 | 〃 | 〃 | 〃 | 〃 |
| 1006 | 金谷 45 | 〃 | 〃 | 〃 | 〃 |
| 1007 | 金谷 46 | 〃 | 〃 | 〃 | 〃 |
| 1008 | 金谷 47 | 〃 | 〃 | 〃 | 〃 |
| 1009 | 金谷 48 | 〃 | 〃 | 〃 | 〃 |
| 1010 | 金谷 49 | 〃 | 〃 | 〃 | 〃 |
| 1011 | 金谷 50 | 〃 | 〃 | 〃 | 〃 |
| 1012 | 金谷 51 | 〃 | 〃 | 〃 | 〃 |
| 1013 | 金谷 52 | 〃 | 〃 | 〃 | 〃 |
| 1014 | 金谷 53 | 〃 | 〃 | 〃 | 特別警戒区域なし |
| 1015 | 金谷 54 | 〃 | 〃 | 〃 | 千葉県告示第 461 号 |
| 1016 | 金谷 55 | 〃 | 〃 | 〃 | 〃 |
| 1017 | 金谷 56 | 〃 | 〃 | 〃 | 〃 |
| 1018 | 金谷 57 | 〃 | 〃 | 〃 | 〃 |
| 1019 | 金谷 58 | 〃 | 〃 | 〃 | 〃 |
| 1020 | 金谷 59 | 〃 | 〃 | 〃 | 〃 |
| 1021 | 金谷 60 | 〃 | 〃 | 〃 | 〃 |
| 1022 | 金谷 61 | 〃 | 〃 | 〃 | 〃 |
| 1023 | 金谷 62 | 〃 | 〃 | 〃 | 〃 |
| 1024 | 笹毛 36 | 〃 | 〃 | 〃 | 〃 |
| 1025 | 笹毛 37 | 〃 | 〃 | 〃 | 〃 |
| 1026 | 笹毛 38 | 〃 | 〃 | 〃 | 〃 |
| 1027 | 笹毛 39 | 〃 | 〃 | 〃 | 〃 |
| 1028 | 笹毛 40 | 〃 | 〃 | 〃 | 〃 |
| 1029 | 山中 10 | 〃 | 〃 | 〃 | 〃 |
| 1030 | 山中 11 | 〃 | 〃 | 〃 | 〃 |
| 1031 | 山中 12 | 〃 | 〃 | 〃 | 〃 |
| 1032 | 山中 13 | 〃 | 〃 | 〃 | 〃 |
| 1033 | 山中 14 | 〃 | 〃 | 〃 | 〃 |
| 1034 | 山中 15 | 〃 | 〃 | 〃 | 特別警戒区域なし |
| 1035 | 山中 16 | 〃 | 〃 | 〃 | 千葉県告示第 461 号 |
| 1036 | 山中 17 | 〃 | 〃 | 〃 | 〃 |

| No. | 区域名 | 自然現象の種類 | 告示年月日 | 告示番号 | |
|------|--------|---------|-----------|--------------|--------------|
| | | | | 警戒区域 | 特別警戒区域 |
| 1037 | 山中 18 | 急傾斜地の崩壊 | R7. 8. 29 | 千葉県告示第 458 号 | 千葉県告示第 461 号 |
| 1038 | 山中 19 | 〃 | 〃 | 〃 | 〃 |
| 1039 | 山中 20 | 〃 | 〃 | 〃 | 〃 |
| 1040 | 山中 21 | 〃 | 〃 | 〃 | 〃 |
| 1041 | 山中 22 | 〃 | 〃 | 〃 | 〃 |
| 1042 | 山中 23 | 〃 | 〃 | 〃 | 〃 |
| 1043 | 山中 24 | 〃 | 〃 | 〃 | 〃 |
| 1044 | 山中 25 | 〃 | 〃 | 〃 | 〃 |
| 1045 | 山中 26 | 〃 | 〃 | 〃 | 〃 |
| 1046 | 山中 27 | 〃 | 〃 | 〃 | 〃 |
| 1047 | 山中 28 | 〃 | 〃 | 〃 | 〃 |
| 1048 | 山中 29 | 〃 | 〃 | 〃 | 〃 |
| 1049 | 山中 30 | 〃 | 〃 | 〃 | 〃 |
| 1050 | 山中 31 | 〃 | 〃 | 〃 | 〃 |
| 1051 | 山中 32 | 〃 | 〃 | 〃 | 〃 |
| 1052 | 山中 33 | 〃 | 〃 | 〃 | 〃 |
| 1053 | 小久保 74 | 〃 | 〃 | 〃 | 〃 |
| 1054 | 小久保 75 | 〃 | 〃 | 〃 | 〃 |
| 1055 | 小久保 76 | 〃 | 〃 | 〃 | 〃 |
| 1056 | 小久保 77 | 〃 | 〃 | 〃 | 〃 |
| 1057 | 小久保 78 | 〃 | 〃 | 〃 | 〃 |
| 1058 | 小久保 79 | 〃 | 〃 | 〃 | 〃 |
| 1059 | 小久保 80 | 〃 | 〃 | 〃 | 〃 |
| 1060 | 小久保 81 | 〃 | 〃 | 〃 | 〃 |
| 1061 | 相川 16 | 〃 | 〃 | 〃 | 〃 |
| 1062 | 相川 17 | 〃 | 〃 | 〃 | 〃 |
| 1063 | 相川 18 | 〃 | 〃 | 〃 | 〃 |
| 1064 | 相川 19 | 〃 | 〃 | 〃 | 〃 |
| 1065 | 相川 20 | 〃 | 〃 | 〃 | 〃 |
| 1066 | 相川 21 | 〃 | 〃 | 〃 | 〃 |
| 1067 | 相川 22 | 〃 | 〃 | 〃 | 〃 |
| 1068 | 相川 23 | 〃 | 〃 | 〃 | 〃 |
| 1069 | 相川 24 | 〃 | 〃 | 〃 | 〃 |
| 1070 | 相川 25 | 〃 | 〃 | 〃 | 〃 |
| 1071 | 相川 26 | 〃 | 〃 | 〃 | 〃 |
| 1072 | 相野谷 28 | 〃 | 〃 | 〃 | 〃 |
| 1073 | 竹岡 28 | 〃 | 〃 | 〃 | 〃 |
| 1074 | 竹岡 29 | 〃 | 〃 | 〃 | 〃 |
| 1075 | 竹岡 30 | 〃 | 〃 | 〃 | 〃 |
| 1076 | 竹岡 31 | 〃 | 〃 | 〃 | 〃 |
| 1077 | 竹岡 32 | 〃 | 〃 | 〃 | 〃 |
| 1078 | 竹岡 33 | 〃 | 〃 | 〃 | 〃 |
| 1079 | 竹岡 34 | 〃 | 〃 | 〃 | 〃 |
| 1080 | 竹岡 35 | 〃 | 〃 | 〃 | 〃 |
| 1081 | 竹岡 36 | 〃 | 〃 | 〃 | 〃 |
| 1082 | 竹岡 37 | 〃 | 〃 | 〃 | 〃 |
| 1083 | 竹岡 38 | 〃 | 〃 | 〃 | 〃 |
| 1084 | 竹岡 39 | 〃 | 〃 | 〃 | 〃 |
| 1085 | 竹岡 40 | 〃 | 〃 | 〃 | 〃 |
| 1086 | 竹岡 41 | 〃 | 〃 | 〃 | 〃 |

| No. | 区域名 | 自然現象の種類 | 告示年月日 | 告示番号 | |
|------|-------|---------|-----------|--------------|--------------|
| | | | | 警戒区域 | 特別警戒区域 |
| 1087 | 鶴岡 35 | 急傾斜地の崩壊 | R7. 8. 29 | 千葉県告示第 458 号 | 千葉県告示第 461 号 |
| 1088 | 鶴岡 36 | 〃 | 〃 | 〃 | 〃 |
| 1089 | 鶴岡 37 | 〃 | 〃 | 〃 | 〃 |
| 1090 | 鶴岡 38 | 〃 | 〃 | 〃 | 〃 |
| 1091 | 鶴岡 39 | 〃 | 〃 | 〃 | 〃 |
| 1092 | 鶴岡 40 | 〃 | 〃 | 〃 | 〃 |
| 1093 | 鶴岡 41 | 〃 | 〃 | 〃 | 〃 |
| 1094 | 鶴岡 42 | 〃 | 〃 | 〃 | 〃 |
| 1095 | 鶴岡 43 | 〃 | 〃 | 〃 | 〃 |
| 1096 | 萩生 26 | 〃 | 〃 | 〃 | 〃 |
| 1097 | 萩生 27 | 〃 | 〃 | 〃 | 〃 |
| 1098 | 八幡 9 | 〃 | 〃 | 〃 | 〃 |
| 1099 | 八幡 10 | 〃 | 〃 | 〃 | 〃 |
| 1100 | 八幡 11 | 〃 | 〃 | 〃 | 〃 |
| 1101 | 八幡 12 | 〃 | 〃 | 〃 | 〃 |
| 1102 | 八幡 13 | 〃 | 〃 | 〃 | 〃 |
| 1103 | 豊岡 25 | 〃 | 〃 | 〃 | 〃 |
| 1104 | 豊岡 26 | 〃 | 〃 | 〃 | 〃 |
| 1105 | 豊岡 27 | 〃 | 〃 | 〃 | 〃 |
| 1106 | 豊岡 28 | 〃 | 〃 | 〃 | 〃 |
| 1107 | 豊岡 29 | 〃 | 〃 | 〃 | 〃 |
| 1108 | 豊岡 30 | 〃 | 〃 | 〃 | 〃 |
| 1109 | 豊岡 31 | 〃 | 〃 | 〃 | 〃 |
| 1110 | 豊岡 32 | 〃 | 〃 | 〃 | 〃 |
| 1111 | 豊岡 33 | 〃 | 〃 | 〃 | 〃 |
| 1112 | 豊岡 34 | 〃 | 〃 | 〃 | 〃 |
| 1113 | 豊岡 35 | 〃 | 〃 | 〃 | 〃 |
| 1114 | 豊岡 36 | 〃 | 〃 | 〃 | 〃 |
| 1115 | 豊岡 37 | 〃 | 〃 | 〃 | 〃 |
| 1116 | 豊岡 38 | 〃 | 〃 | 〃 | 〃 |
| 1117 | 豊岡 39 | 〃 | 〃 | 〃 | 〃 |
| 1118 | 豊岡 40 | 〃 | 〃 | 〃 | 〃 |
| 1119 | 豊岡 41 | 〃 | 〃 | 〃 | 〃 |
| 1120 | 豊岡 42 | 〃 | 〃 | 〃 | 〃 |
| 1121 | 豊岡 43 | 〃 | 〃 | 〃 | 〃 |
| 1122 | 豊岡 44 | 〃 | 〃 | 〃 | 〃 |
| 1123 | 豊岡 45 | 〃 | 〃 | 〃 | 〃 |
| 1124 | 豊岡 46 | 〃 | 〃 | 〃 | 〃 |
| 1125 | 豊岡 47 | 〃 | 〃 | 〃 | 〃 |
| 1126 | 豊岡 48 | 〃 | 〃 | 〃 | 〃 |
| 1127 | 豊岡 49 | 〃 | 〃 | 〃 | 〃 |
| 1128 | 豊岡 50 | 〃 | 〃 | 〃 | 〃 |
| 1129 | 豊岡 51 | 〃 | 〃 | 〃 | 〃 |
| 1130 | 豊岡 52 | 〃 | 〃 | 〃 | 〃 |
| 1131 | 豊岡 53 | 〃 | 〃 | 〃 | 〃 |
| 1132 | 豊岡 54 | 〃 | 〃 | 〃 | 〃 |
| 1133 | 豊岡 55 | 〃 | 〃 | 〃 | 〃 |
| 1134 | 豊岡 56 | 〃 | 〃 | 〃 | 〃 |
| 1135 | 豊岡 57 | 〃 | 〃 | 〃 | 〃 |
| 1136 | 豊岡 58 | 〃 | 〃 | 〃 | 〃 |

| No. | 区域名 | 自然現象の種類 | 告示年月日 | 告示番号 | |
|------|--------|---------|-----------|--------------|--------------|
| | | | | 警戒区域 | 特別警戒区域 |
| 1137 | 湊 16 | 急傾斜地の崩壊 | R7. 8. 29 | 千葉県告示第 458 号 | 千葉県告示第 461 号 |
| 1138 | 湊 17 | 〃 | 〃 | 〃 | 〃 |
| 1139 | 湊 18 | 〃 | 〃 | 〃 | 〃 |
| 1140 | 湊 19 | 〃 | 〃 | 〃 | 〃 |
| 1141 | 梨沢 12 | 〃 | 〃 | 〃 | 〃 |
| 1142 | 梨沢 13 | 〃 | 〃 | 〃 | 〃 |
| 1143 | 梨沢 14 | 〃 | 〃 | 〃 | 〃 |
| 1144 | 梨沢 15 | 〃 | 〃 | 〃 | 〃 |
| 1145 | 梨沢 16 | 〃 | 〃 | 〃 | 〃 |
| 1146 | 梨沢 17 | 〃 | 〃 | 〃 | 〃 |
| 1147 | 梨沢 18 | 〃 | 〃 | 〃 | 〃 |
| 1148 | 梨沢 19 | 〃 | 〃 | 〃 | 〃 |
| 1149 | 梨沢 20 | 〃 | 〃 | 〃 | 〃 |
| 1150 | 梨沢 21 | 〃 | 〃 | 〃 | 〃 |
| 1151 | 梨沢 22 | 〃 | 〃 | 〃 | 〃 |
| 1152 | 花香谷 10 | 〃 | 〃 | 〃 | 〃 |
| 1153 | 花香谷 11 | 〃 | 〃 | 〃 | 〃 |
| 1154 | 花輪 4 | 〃 | 〃 | 〃 | 〃 |
| 1155 | 関 9 | 〃 | 〃 | 〃 | 〃 |
| 1156 | 関 10 | 〃 | 〃 | 〃 | 〃 |
| 1157 | 関 11 | 〃 | 〃 | 〃 | 〃 |
| 1158 | 岩坂 13 | 〃 | 〃 | 〃 | 〃 |
| 1159 | 御代原 1 | 〃 | 〃 | 〃 | 〃 |
| 1160 | 志駒 15 | 〃 | 〃 | 〃 | 〃 |
| 1161 | 志駒 16 | 〃 | 〃 | 〃 | 〃 |
| 1162 | 志駒 17 | 〃 | 〃 | 〃 | 〃 |
| 1163 | 志駒 18 | 〃 | 〃 | 〃 | 〃 |
| 1164 | 志駒 19 | 〃 | 〃 | 〃 | 〃 |
| 1165 | 志駒 20 | 〃 | 〃 | 〃 | 〃 |
| 1166 | 志駒 21 | 〃 | 〃 | 〃 | 〃 |
| 1167 | 志駒 22 | 〃 | 〃 | 〃 | 〃 |
| 1168 | 志駒 23 | 〃 | 〃 | 〃 | 〃 |
| 1169 | 志駒 24 | 〃 | 〃 | 〃 | 〃 |
| 1170 | 志駒 25 | 〃 | 〃 | 〃 | 〃 |
| 1171 | 志駒 26 | 〃 | 〃 | 〃 | 〃 |
| 1172 | 志駒 27 | 〃 | 〃 | 〃 | 〃 |
| 1173 | 志駒 28 | 〃 | 〃 | 〃 | 〃 |
| 1174 | 田原 9 | 〃 | 〃 | 〃 | 〃 |
| 1175 | 不入斗 17 | 〃 | 〃 | 〃 | 〃 |
| 1176 | 不入斗 18 | 〃 | 〃 | 〃 | 〃 |
| 1177 | 宝竜寺 21 | 〃 | 〃 | 〃 | 〃 |
| 1178 | 元名 9 | 〃 | 〃 | 〃 | 〃 |

資料4-3 地すべり防止区域一覧 <地震・津波-44>

(1) 国土交通省所管

| No. | 区域名 | 大字 | 指定面積(ha) | 指定年月日 | 告示番号 |
|-----|-----|----|----------|----------|------------|
| 1 | 山中 | 山中 | 188.50 | S42.4.28 | 建設省第1562号 |
| | | | 89.28 | H16.3.26 | 国土交通省第372号 |
| 2 | 上畑 | 山中 | 25.6 | S56.3.17 | 建設省第545号 |
| 3 | 富貴 | 金谷 | 12.4 | H8.3.18 | 建設省第661号 |

(2) 農林水産省（農村振興局）所管

| No. | 区域名 | 指定面積(ha) | 指定年月日 | 告示番号 |
|-----|-------|----------|----------|------------|
| 1 | 鹿原 | 44.16 | S44.3.31 | 農林水産省第409号 |
| 2 | 釜の台 | 32.30 | S46.3.26 | 農林水産省第608号 |
| 2の1 | 〃（追加） | 11.49 | S62.7.27 | 農林水産省第372号 |
| 3 | 金谷 | 75.62 | S48.3.30 | 農林水産省第742号 |
| 4 | 郷蔵 | 68.43 | S50.3.29 | 農林水産省第349号 |
| 5 | 高塚 | 17.31 | S51.3.25 | 農林水産省第308号 |
| 6 | 志駒 | 52.58 | S58.3.23 | 農林水産省第322号 |

(3) 農林水産省（林野庁）所管

| No. | 区域名 | 所在地 | 指定面積(ha) | 指定年月日 | 告示番号 |
|-----|-----|-----|----------|-----------|-------------|
| 1 | 梨沢 | 梨沢 | 89.30 | S47.12.11 | 農林水産省第2361号 |
| 2 | 下沢 | 山中 | 172.03 | S52.6.7 | 農林水産省第566号 |

資料4-4 地すべり危険箇所一覧 <地震・津波-44>

(1) 農林水産省（農村振興局）所管

| 箇所番号 | 箇所名 | 位置 | 備考 |
|------|-----|----|----|
| 19 | 宇藤原 | 瓜倉 | |
| 20 | 氷柱 | 氷柱 | |

(2) 国土交通省所管

| 箇所番号 | 箇所名 | 位置 | 備考 |
|------|-----|----|----|
| 14 | 山中 | 山中 | |
| 27 | 上畑 | 山中 | |
| 30 | 富貴 | 金谷 | |
| 47 | 奥原 | 山中 | |
| 48 | 大代 | 相谷 | |

資料4-5 急傾斜地崩壊危険区域指定地一覧 <地震・津波-44>

| No. | 地区名 | 所在地 | 指定面積 (㎡) | 指定年月日 | 告示番号 |
|-----|------|---------|-----------|----------|------------|
| 1 | 高 根 | 小久保字高根 | 25,952.67 | S48.1.30 | 千葉県告示第80号 |
| 2 | 数 馬 | 数 馬 | 26,062.88 | S53.1.27 | 千葉県告示第80号 |
| 3 | 金 谷 | 金 谷 富 貴 | 20,528.36 | S56.2.24 | 千葉県告示第170号 |
| 4 | 湊 | 湊 | 35,706.44 | S58.5.4 | 千葉県告示第388号 |
| 5 | 田 尻 | 金谷字本町 | 25,277.39 | S59.4.10 | 千葉県告示第424号 |
| 6 | 金谷新町 | 金 谷 | 24,024.69 | S62.4.28 | 千葉県告示第419号 |
| 7 | 萩ノ谷 | 亀 田 | 3,592.00 | S62.7.14 | 千葉県告示第634号 |
| 8 | 鬼ヶ谷1 | 金 谷 | 12,459.65 | S63.4.22 | 千葉県告示第357号 |
| 9 | 鬼ヶ谷2 | 金 谷 | 6,592.94 | | |
| 10 | 相 川 | 相 川 | 20,110.61 | H 3.5.31 | 千葉県告示第555号 |
| 11 | 八 幡 | 八幡字上町 | 2,647.44 | H 6.5.17 | 千葉県告示第560号 |
| 12 | 谷 萩 | 萩生字木出根 | 15,685.08 | H 7.8.18 | 千葉県告示第729号 |

資料4-6 急傾斜地崩壊危険箇所一覧 <地震・津波-44>

| 箇所番号 | 箇所名 | 字 | 箇所番号 | 箇所名 | 字 |
|--------|-------|-------|---------|-------|------|
| I-1204 | 海良 | 海良 | I-1691 | 山中3 | 山中 |
| I-1205 | 鬼ヶ谷の1 | 金谷 | I-2051 | 八幡2 | 八幡上町 |
| I-1206 | 鬼ヶ谷の2 | 金谷 | II-6179 | 上飯野1 | 上飯野 |
| I-1207 | 鬼ヶ谷3 | 岩瀬鬼ヶ谷 | II-6180 | 上飯野2 | 上飯野 |
| I-1208 | 金谷 | 金谷富貴 | II-6181 | 上飯野3 | 上飯野 |
| I-1209 | 金谷2 | 金谷大沢 | II-6182 | 上飯野4 | 上飯野 |
| I-1210 | 高根 | 小久保 | II-6183 | 上飯野5 | 上飯野 |
| I-1211 | 金谷新町 | 金谷 | II-6184 | 上飯野6 | 上飯野 |
| I-1212 | 数馬 | 数馬 | II-6185 | 上飯野7 | 上飯野 |
| I-1213 | 相野谷 | 相野谷 | II-6186 | 上飯野8 | 上飯野 |
| I-1214 | 湊 | 湊 | II-6187 | 上飯野9 | 上飯野 |
| I-1216 | 田尻 | 金谷本町 | II-6188 | 上飯野10 | 上飯野 |
| I-1217 | 坂面 | 萩生坂面 | II-6190 | 本郷2 | 本郷 |
| I-1218 | 萩生 | 萩生熊ノ前 | II-6191 | 本郷3 | 本郷 |
| I-1220 | 萩ノ谷 | 亀田 | II-6192 | 本郷4 | 本郷 |
| I-1221 | 相川 | 高野清水 | II-6193 | 本郷5 | 本郷 |
| I-1222 | 谷萩 | 萩生谷坪 | II-6194 | 本郷6 | 本郷 |
| I-1368 | 八幡 | 八幡宮下 | II-6195 | 本郷7 | 本郷 |
| I-1664 | 本郷1 | 本郷 | II-6196 | 相野谷1 | 相野谷 |
| I-1665 | 絹2 | 絹 | II-6197 | 相野谷2 | 相野谷 |
| I-1666 | 絹4 | 絹 | II-6198 | 相野谷3 | 相野谷 |
| I-1667 | 上11 | 上 | II-6199 | 相野谷4 | 相野谷 |
| I-1668 | 岩瀬2 | 岩瀬 | II-6200 | 相野谷5 | 相野谷 |
| I-1669 | 八田沼9 | 八田沼 | II-6201 | 相野谷6 | 相野谷 |
| I-1670 | 小久保35 | 小久保 | II-6202 | 相野谷7 | 相野谷 |
| I-1671 | 亀田11 | 亀田 | II-6203 | 相野谷8 | 相野谷 |
| I-1672 | 亀沢17 | 亀沢 | II-6204 | 相野谷9 | 相野谷 |
| I-1673 | 佐貫1 | 佐貫 | II-6205 | 相野谷10 | 相野谷 |
| I-1674 | 加藤2 | 加藤 | II-6206 | 上飯野11 | 上飯野 |
| I-1675 | 更和1 | 更和 | II-6207 | 西大和田1 | 西大和田 |
| I-1676 | 六野 | 六野 | II-6208 | 西大和田2 | 西大和田 |
| I-1677 | 竹岡1 | 竹岡 | II-6209 | 中1 | 中 |
| I-1678 | 海良9 | 海良 | II-6210 | 上飯野12 | 上飯野 |
| I-1679 | 不入斗1 | 不入斗 | II-6211 | 相野谷11 | 相野谷 |
| I-1680 | 田原1 | 田原 | II-6212 | 相野谷12 | 相野谷 |
| I-1681 | 山脇3 | 山脇 | II-6213 | 相野谷13 | 相野谷 |
| I-1682 | 萩生11 | 萩生 | II-6214 | 相野谷14 | 相野谷 |
| I-1683 | 竹岡9 | 竹岡 | II-6215 | 相野谷15 | 相野谷 |
| I-1684 | 相川7 | 相川 | II-6216 | 西大和田3 | 西大和田 |
| I-1685 | 相川8 | 相川 | II-6217 | 障子谷1 | 障子谷 |
| I-1686 | 岩本9 | 岩本 | II-6218 | 障子谷2 | 障子谷 |
| I-1687 | 豊岡7 | 豊岡 | II-6219 | 障子谷3 | 障子谷 |
| I-1688 | 金谷13 | 金谷 | II-6220 | 障子谷4 | 障子谷 |
| I-1689 | 金谷19 | 金谷 | II-6221 | 障子谷5 | 障子谷 |
| I-1690 | 豊岡16 | 豊岡 | II-6222 | 障子谷6 | 障子谷 |

| 箇所番号 | 箇所名 | 字 | 箇所番号 | 箇所名 | 字 |
|--------|--------|-----|--------|--------|-----|
| Ⅱ-6223 | 障子谷 7 | 障子谷 | Ⅱ-6274 | 小久保 12 | 小久保 |
| Ⅱ-6224 | 障子谷 8 | 障子谷 | Ⅱ-6275 | 小久保 13 | 小久保 |
| Ⅱ-6225 | 絹 1 | 絹 | Ⅱ-6276 | 中 2 | 中 |
| Ⅱ-6227 | 絹 3 | 絹 | Ⅱ-6277 | 中 3 | 中 |
| Ⅱ-6229 | 絹 5 | 絹 | Ⅱ-6278 | 中 4 | 中 |
| Ⅱ-6230 | 絹 6 | 絹 | Ⅱ-6279 | 中 5 | 中 |
| Ⅱ-6231 | 上 1 | 上 | Ⅱ-6280 | 中 6 | 中 |
| Ⅱ-6232 | 上 2 | 上 | Ⅱ-6281 | 八田沼 1 | 八田沼 |
| Ⅱ-6233 | 上 3 | 上 | Ⅱ-6282 | 八田沼 2 | 八田沼 |
| Ⅱ-6234 | 上 4 | 上 | Ⅱ-6283 | 八田沼 3 | 八田沼 |
| Ⅱ-6235 | 上 5 | 上 | Ⅱ-6284 | 八田沼 4 | 八田沼 |
| Ⅱ-6236 | 上 6 | 上 | Ⅱ-6285 | 八田沼 5 | 八田沼 |
| Ⅱ-6237 | 上 7 | 上 | Ⅱ-6286 | 八田沼 6 | 八田沼 |
| Ⅱ-6238 | 上 8 | 上 | Ⅱ-6287 | 八田沼 7 | 八田沼 |
| Ⅱ-6239 | 上 9 | 上 | Ⅱ-6288 | 八田沼 8 | 八田沼 |
| Ⅱ-6240 | 上 10 | 上 | Ⅱ-6290 | 八田沼 10 | 八田沼 |
| Ⅱ-6241 | 一色 1 | 一色 | Ⅱ-6291 | 八田沼 11 | 八田沼 |
| Ⅱ-6242 | 一色 2 | 一色 | Ⅱ-6292 | 八田沼 12 | 八田沼 |
| Ⅱ-6243 | 一色 3 | 一色 | Ⅱ-6293 | 八田沼 13 | 八田沼 |
| Ⅱ-6244 | 一色 4 | 一色 | Ⅱ-6294 | 八田沼 14 | 八田沼 |
| Ⅱ-6246 | 上 12 | 上 | Ⅱ-6295 | 八田沼 15 | 八田沼 |
| Ⅱ-6247 | 上 13 | 上 | Ⅱ-6296 | 八田沼 16 | 八田沼 |
| Ⅱ-6248 | 上 14 | 上 | Ⅱ-6297 | 八田沼 17 | 八田沼 |
| Ⅱ-6249 | 上 15 | 上 | Ⅱ-6298 | 八田沼 18 | 八田沼 |
| Ⅱ-6250 | 上 16 | 上 | Ⅱ-6299 | 近藤 1 | 近藤 |
| Ⅱ-6251 | 上 17 | 上 | Ⅱ-6300 | 近藤 2 | 近藤 |
| Ⅱ-6252 | 上 18 | 上 | Ⅱ-6301 | 近藤 3 | 近藤 |
| Ⅱ-6253 | 上 19 | 上 | Ⅱ-6302 | 近藤 4 | 近藤 |
| Ⅱ-6254 | 岩瀬 1 | 岩瀬 | Ⅱ-6303 | 近藤 5 | 近藤 |
| Ⅱ-6256 | 岩瀬 3 | 岩瀬 | Ⅱ-6304 | 近藤 6 | 近藤 |
| Ⅱ-6257 | 岩瀬 4 | 岩瀬 | Ⅱ-6305 | 近藤 7 | 近藤 |
| Ⅱ-6258 | 岩瀬 5 | 岩瀬 | Ⅱ-6306 | 近藤 8 | 近藤 |
| Ⅱ-6259 | 岩瀬 6 | 岩瀬 | Ⅱ-6307 | 近藤 9 | 近藤 |
| Ⅱ-6260 | 岩瀬 7 | 岩瀬 | Ⅱ-6308 | 小久保 14 | 小久保 |
| Ⅱ-6261 | 岩瀬 8 | 岩瀬 | Ⅱ-6309 | 小久保 15 | 小久保 |
| Ⅱ-6262 | 岩瀬 9 | 岩瀬 | Ⅱ-6310 | 小久保 16 | 小久保 |
| Ⅱ-6263 | 小久保 1 | 小久保 | Ⅱ-6311 | 小久保 17 | 小久保 |
| Ⅱ-6264 | 小久保 2 | 小久保 | Ⅱ-6312 | 小久保 18 | 小久保 |
| Ⅱ-6265 | 小久保 3 | 小久保 | Ⅱ-6313 | 小久保 19 | 小久保 |
| Ⅱ-6266 | 小久保 4 | 小久保 | Ⅱ-6314 | 小久保 20 | 小久保 |
| Ⅱ-6267 | 小久保 5 | 小久保 | Ⅱ-6315 | 小久保 21 | 小久保 |
| Ⅱ-6268 | 小久保 6 | 小久保 | Ⅱ-6316 | 小久保 22 | 小久保 |
| Ⅱ-6269 | 小久保 7 | 小久保 | Ⅱ-6317 | 小久保 23 | 小久保 |
| Ⅱ-6270 | 小久保 8 | 小久保 | Ⅱ-6318 | 小久保 24 | 小久保 |
| Ⅱ-6271 | 小久保 9 | 小久保 | Ⅱ-6319 | 上 20 | 上 |
| Ⅱ-6272 | 小久保 10 | 小久保 | Ⅱ-6320 | 上 21 | 上 |
| Ⅱ-6273 | 小久保 11 | 小久保 | Ⅱ-6321 | 上 22 | 上 |

| 箇所番号 | 箇所名 | 字 | 箇所番号 | 箇所名 | 字 |
|--------|--------|-----|--------|--------|-----|
| Ⅱ-6322 | 上 23 | 上 | Ⅱ-6370 | 小久保 37 | 小久保 |
| Ⅱ-6323 | 上 24 | 上 | Ⅱ-6371 | 小久保 38 | 小久保 |
| Ⅱ-6324 | 上 25 | 上 | Ⅱ-6372 | 小久保 39 | 小久保 |
| Ⅱ-6325 | 上 26 | 上 | Ⅱ-6373 | 小久保 40 | 小久保 |
| Ⅱ-6326 | 上 27 | 上 | Ⅱ-6374 | 小久保 41 | 小久保 |
| Ⅱ-6327 | 上 28 | 上 | Ⅱ-6375 | 小久保 42 | 小久保 |
| Ⅱ-6328 | 上 29 | 上 | Ⅱ-6376 | 小久保 43 | 小久保 |
| Ⅱ-6329 | 上 30 | 上 | Ⅱ-6377 | 小久保 44 | 小久保 |
| Ⅱ-6330 | 上 31 | 上 | Ⅱ-6378 | 小久保 45 | 小久保 |
| Ⅱ-6331 | 上 32 | 上 | Ⅱ-6379 | 亀田 1 | 亀田 |
| Ⅱ-6332 | 上 33 | 上 | Ⅱ-6380 | 亀田 2 | 亀田 |
| Ⅱ-6333 | 上 34 | 上 | Ⅱ-6381 | 亀田 3 | 亀田 |
| Ⅱ-6334 | 上 35 | 上 | Ⅱ-6382 | 亀田 4 | 亀田 |
| Ⅱ-6335 | 上 36 | 上 | Ⅱ-6383 | 小久保 46 | 小久保 |
| Ⅱ-6336 | 上 37 | 上 | Ⅱ-6384 | 小久保 47 | 小久保 |
| Ⅱ-6337 | 上 38 | 上 | Ⅱ-6385 | 小久保 48 | 小久保 |
| Ⅱ-6338 | 上 39 | 上 | Ⅱ-6386 | 小久保 49 | 小久保 |
| Ⅱ-6339 | 上 40 | 上 | Ⅱ-6387 | 小久保 50 | 小久保 |
| Ⅱ-6340 | 上 41 | 上 | Ⅱ-6388 | 小久保 51 | 小久保 |
| Ⅱ-6341 | 上 42 | 上 | Ⅱ-6389 | 小久保 52 | 小久保 |
| Ⅱ-6342 | 上 43 | 上 | Ⅱ-6390 | 小久保 53 | 小久保 |
| Ⅱ-6343 | 上 44 | 上 | Ⅱ-6391 | 小久保 54 | 小久保 |
| Ⅱ-6344 | 上 45 | 上 | Ⅱ-6392 | 小久保 55 | 小久保 |
| Ⅱ-6345 | 上 46 | 上 | Ⅱ-6393 | 小久保 56 | 小久保 |
| Ⅱ-6346 | 上 47 | 上 | Ⅱ-6394 | 小久保 57 | 小久保 |
| Ⅱ-6347 | 亀沢 1 | 亀沢 | Ⅱ-6395 | 小久保 58 | 小久保 |
| Ⅱ-6348 | 亀沢 2 | 亀沢 | Ⅱ-6396 | 亀田 5 | 亀田 |
| Ⅱ-6349 | 亀沢 3 | 亀沢 | Ⅱ-6397 | 亀田 6 | 亀田 |
| Ⅱ-6350 | 亀沢 4 | 亀沢 | Ⅱ-6398 | 亀田 7 | 亀田 |
| Ⅱ-6351 | 亀沢 5 | 亀沢 | Ⅱ-6399 | 亀田 8 | 亀田 |
| Ⅱ-6352 | 亀沢 6 | 亀沢 | Ⅱ-6400 | 亀田 9 | 亀田 |
| Ⅱ-6353 | 亀沢 7 | 亀沢 | Ⅱ-6401 | 亀田 10 | 亀田 |
| Ⅱ-6354 | 亀沢 8 | 亀沢 | Ⅱ-6403 | 亀田 12 | 亀田 |
| Ⅱ-6355 | 亀沢 9 | 亀沢 | Ⅱ-6404 | 亀沢 12 | 亀沢 |
| Ⅱ-6356 | 亀沢 10 | 亀沢 | Ⅱ-6405 | 亀沢 13 | 亀沢 |
| Ⅱ-6357 | 亀沢 11 | 亀沢 | Ⅱ-6406 | 亀沢 14 | 亀沢 |
| Ⅱ-6358 | 小久保 25 | 小久保 | Ⅱ-6407 | 亀沢 15 | 亀沢 |
| Ⅱ-6359 | 小久保 26 | 小久保 | Ⅱ-6408 | 亀沢 16 | 亀沢 |
| Ⅱ-6360 | 小久保 27 | 小久保 | Ⅱ-6410 | 亀沢 18 | 亀沢 |
| Ⅱ-6361 | 小久保 28 | 小久保 | Ⅱ-6411 | 鶴岡 1 | 鶴岡 |
| Ⅱ-6362 | 小久保 29 | 小久保 | Ⅱ-6413 | 佐貫 2 | 佐貫 |
| Ⅱ-6363 | 小久保 30 | 小久保 | Ⅱ-6414 | 佐貫 3 | 佐貫 |
| Ⅱ-6364 | 小久保 31 | 小久保 | Ⅱ-6415 | 亀沢 19 | 亀沢 |
| Ⅱ-6365 | 小久保 32 | 小久保 | Ⅱ-6416 | 亀沢 20 | 亀沢 |
| Ⅱ-6366 | 小久保 33 | 小久保 | Ⅱ-6417 | 亀沢 21 | 亀沢 |
| Ⅱ-6367 | 小久保 34 | 小久保 | Ⅱ-6418 | 亀沢 22 | 亀沢 |
| Ⅱ-6369 | 小久保 36 | 小久保 | Ⅱ-6419 | 亀沢 23 | 亀沢 |

| 箇所番号 | 箇所名 | 字 | 箇所番号 | 箇所名 | 字 |
|---------|-------|-----|---------|--------|-----|
| II-6420 | 亀沢 24 | 亀沢 | II-6467 | 鶴岡 10 | 鶴岡 |
| II-6421 | 亀沢 25 | 亀沢 | II-6468 | 鶴岡 11 | 鶴岡 |
| II-6422 | 亀沢 26 | 亀沢 | II-6469 | 鶴岡 12 | 鶴岡 |
| II-6423 | 亀沢 27 | 亀沢 | II-6470 | 鶴岡 13 | 鶴岡 |
| II-6424 | 亀沢 28 | 亀沢 | II-6471 | 鶴岡 14 | 鶴岡 |
| II-6425 | 亀沢 29 | 亀沢 | II-6472 | 鶴岡 15 | 鶴岡 |
| II-6426 | 亀沢 30 | 亀沢 | II-6473 | 鶴岡 16 | 鶴岡 |
| II-6427 | 亀沢 31 | 亀沢 | II-6474 | 鶴岡 17 | 鶴岡 |
| II-6428 | 亀沢 32 | 亀沢 | II-6475 | 鶴岡 18 | 鶴岡 |
| II-6429 | 亀沢 33 | 亀沢 | II-6476 | 鶴岡 19 | 鶴岡 |
| II-6430 | 亀沢 34 | 亀沢 | II-6477 | 鶴岡 20 | 鶴岡 |
| II-6431 | 亀沢 35 | 亀沢 | II-6478 | 鶴岡 21 | 鶴岡 |
| II-6432 | 亀沢 36 | 亀沢 | II-6479 | 鶴岡 22 | 鶴岡 |
| II-6433 | 亀沢 37 | 亀沢 | II-6480 | 鶴岡 23 | 鶴岡 |
| II-6434 | 花香谷 1 | 花香谷 | II-6481 | 鶴岡 24 | 鶴岡 |
| II-6435 | 宝竜寺 1 | 宝竜寺 | II-6482 | 鶴岡 25 | 鶴岡 |
| II-6436 | 宝竜寺 2 | 宝竜寺 | II-6483 | 鶴岡 26 | 鶴岡 |
| II-6437 | 宝竜寺 3 | 宝竜寺 | II-6484 | 鶴岡 27 | 鶴岡 |
| II-6438 | 宝竜寺 4 | 宝竜寺 | II-6485 | 鶴岡 28 | 鶴岡 |
| II-6439 | 宝竜寺 5 | 宝竜寺 | II-6486 | 鶴岡 29 | 鶴岡 |
| II-6440 | 宝竜寺 6 | 宝竜寺 | II-6487 | 花香谷 2 | 花香谷 |
| II-6441 | 宝竜寺 7 | 宝竜寺 | II-6488 | 花香谷 3 | 花香谷 |
| II-6442 | 宝竜寺 8 | 宝竜寺 | II-6489 | 花香谷 4 | 花香谷 |
| II-6443 | 宝竜寺 9 | 宝竜寺 | II-6490 | 花香谷 5 | 花香谷 |
| II-6444 | 桜井 1 | 桜井 | II-6491 | 宝竜寺 10 | 宝竜寺 |
| II-6445 | 桜井 2 | 桜井 | II-6492 | 宝竜寺 11 | 宝竜寺 |
| II-6446 | 亀田 13 | 亀田 | II-6493 | 宝竜寺 12 | 宝竜寺 |
| II-6447 | 亀田 14 | 亀田 | II-6494 | 笹毛 1 | 笹毛 |
| II-6448 | 亀田 15 | 亀田 | II-6495 | 笹毛 2 | 笹毛 |
| II-6449 | 亀田 16 | 亀田 | II-6496 | 笹毛 3 | 笹毛 |
| II-6450 | 亀田 17 | 亀田 | II-6497 | 笹毛 4 | 笹毛 |
| II-6451 | 亀田 18 | 亀田 | II-6498 | 笹毛 5 | 笹毛 |
| II-6452 | 亀田 19 | 亀田 | II-6499 | 笹毛 6 | 笹毛 |
| II-6453 | 八幡 1 | 八幡 | II-6500 | 笹毛 7 | 笹毛 |
| II-6454 | 八幡 7 | 八幡 | II-6501 | 笹毛 8 | 笹毛 |
| II-6455 | 八幡 3 | 八幡 | II-6502 | 笹毛 9 | 笹毛 |
| II-6456 | 八幡 4 | 八幡 | II-6503 | 笹毛 10 | 笹毛 |
| II-6457 | 八幡 5 | 八幡 | II-6504 | 笹毛 11 | 笹毛 |
| II-6458 | 八幡 6 | 八幡 | II-6505 | 笹毛 12 | 笹毛 |
| II-6459 | 鶴岡 2 | 鶴岡 | II-6506 | 笹毛 13 | 笹毛 |
| II-6460 | 鶴岡 3 | 鶴岡 | II-6507 | 笹毛 14 | 笹毛 |
| II-6461 | 鶴岡 4 | 鶴岡 | II-6508 | 笹毛 15 | 笹毛 |
| II-6462 | 鶴岡 5 | 鶴岡 | II-6509 | 笹毛 16 | 笹毛 |
| II-6463 | 鶴岡 6 | 鶴岡 | II-6510 | 笹毛 17 | 笹毛 |
| II-6464 | 鶴岡 7 | 鶴岡 | II-6511 | 笹毛 18 | 笹毛 |
| II-6465 | 鶴岡 8 | 鶴岡 | II-6512 | 笹毛 19 | 笹毛 |
| II-6466 | 鶴岡 9 | 鶴岡 | II-6513 | 笹毛 20 | 笹毛 |

| 箇所番号 | 箇所名 | 字 | 箇所番号 | 箇所名 | 字 |
|--------|--------|------|--------|--------|------|
| Ⅱ-6514 | 笹毛 21 | 笹毛 | Ⅱ-6564 | 東大和田 2 | 東大和田 |
| Ⅱ-6515 | 笹毛 22 | 笹毛 | Ⅱ-6565 | 東大和田 3 | 東大和田 |
| Ⅱ-6516 | 笹毛 23 | 笹毛 | Ⅱ-6566 | 田倉 10 | 田倉 |
| Ⅱ-6517 | 笹毛 24 | 笹毛 | Ⅱ-6567 | 田倉 11 | 田倉 |
| Ⅱ-6518 | 笹毛 25 | 笹毛 | Ⅱ-6568 | 田倉 12 | 田倉 |
| Ⅱ-6519 | 笹毛 26 | 笹毛 | Ⅱ-6569 | 田倉 13 | 田倉 |
| Ⅱ-6520 | 笹毛 27 | 笹毛 | Ⅱ-6570 | 田倉 14 | 田倉 |
| Ⅱ-6521 | 笹毛 28 | 笹毛 | Ⅱ-6571 | 宇藤原 1 | 宇藤原 |
| Ⅱ-6522 | 笹毛 29 | 笹毛 | Ⅱ-6573 | 竹岡 2 | 竹岡 |
| Ⅱ-6523 | 笹毛 30 | 笹毛 | Ⅱ-6574 | 竹岡 3 | 竹岡 |
| Ⅱ-6524 | 笹毛 31 | 笹毛 | Ⅱ-6575 | 竹岡 4 | 竹岡 |
| Ⅱ-6525 | 鶴岡 30 | 鶴岡 | Ⅱ-6576 | 海良 1 | 海良 |
| Ⅱ-6526 | 田倉 1 | 田倉 | Ⅱ-6577 | 海良 2 | 海良 |
| Ⅱ-6527 | 田倉 2 | 田倉 | Ⅱ-6578 | 海良 3 | 海良 |
| Ⅱ-6528 | 田倉 3 | 田倉 | Ⅱ-6579 | 海良 4 | 海良 |
| Ⅱ-6529 | 田倉 4 | 田倉 | Ⅱ-6580 | 海良 5 | 海良 |
| Ⅱ-6530 | 田倉 5 | 田倉 | Ⅱ-6581 | 海良 6 | 海良 |
| Ⅱ-6531 | 田倉 6 | 田倉 | Ⅱ-6582 | 海良 7 | 海良 |
| Ⅱ-6532 | 田倉 7 | 田倉 | Ⅱ-6583 | 海良 8 | 海良 |
| Ⅱ-6533 | 湊 1 | 湊 | Ⅱ-6585 | 湊 8 | 湊 |
| Ⅱ-6534 | 湊 2 | 湊 | Ⅱ-6586 | 数馬 1 | 数馬 |
| Ⅱ-6535 | 湊 3 | 湊 | Ⅱ-6587 | 数馬 2 | 数馬 |
| Ⅱ-6536 | 湊 4 | 湊 | Ⅱ-6588 | 数馬 3 | 数馬 |
| Ⅱ-6537 | 湊 5 | 湊 | Ⅱ-6589 | 壳津 | 壳津 |
| Ⅱ-6538 | 湊 6 | 湊 | Ⅱ-6590 | 相川 1 | 相川 |
| Ⅱ-6539 | 湊 7 | 湊 | Ⅱ-6591 | 相川 2 | 相川 |
| Ⅱ-6540 | 岩坂 1 | 岩坂 | Ⅱ-6592 | 相川 3 | 相川 |
| Ⅱ-6541 | 岩坂 2 | 岩坂 | Ⅱ-6593 | 花輪 1 | 花輪 |
| Ⅱ-6542 | 岩坂 3 | 岩坂 | Ⅱ-6594 | 花輪 2 | 花輪 |
| Ⅱ-6543 | 岩坂 4 | 岩坂 | Ⅱ-6596 | 不入斗 2 | 不入斗 |
| Ⅱ-6544 | 岩坂 5 | 岩坂 | Ⅱ-6597 | 不入斗 3 | 不入斗 |
| Ⅱ-6545 | 岩坂 6 | 岩坂 | Ⅱ-6598 | 不入斗 4 | 不入斗 |
| Ⅱ-6546 | 加藤 1 | 加藤 | Ⅱ-6599 | 不入斗 5 | 不入斗 |
| Ⅱ-6548 | 岩坂 7 | 岩坂 | Ⅱ-6600 | 不入斗 6 | 不入斗 |
| Ⅱ-6550 | 桜井 3 | 桜井 | Ⅱ-6601 | 不入斗 7 | 不入斗 |
| Ⅱ-6551 | 桜井 4 | 桜井 | Ⅱ-6602 | 横山 | 横山 |
| Ⅱ-6552 | 桜井 5 | 桜井 | Ⅱ-6604 | 田原 2 | 田原 |
| Ⅱ-6553 | 桜井 6 | 桜井 | Ⅱ-6605 | 大森 | 大森 |
| Ⅱ-6554 | 寺尾 1 | 寺尾 | Ⅱ-6606 | 山脇 1 | 山脇 |
| Ⅱ-6555 | 寺尾 2 | 寺尾 | Ⅱ-6607 | 山脇 2 | 山脇 |
| Ⅱ-6556 | 長崎 | 長崎 | Ⅱ-6609 | 田原 3 | 田原 |
| Ⅱ-6558 | 関尻 1 | 関尻 | Ⅱ-6610 | 田原 4 | 田原 |
| Ⅱ-6559 | 上後 1 | 上後 | Ⅱ-6611 | 田原 5 | 田原 |
| Ⅱ-6560 | 田倉 8 | 田倉 | Ⅱ-6612 | 小志駒 1 | 小志駒 |
| Ⅱ-6561 | 田倉 9 | 田倉 | Ⅱ-6613 | 小志駒 2 | 小志駒 |
| Ⅱ-6562 | 恩田 | 恩田 | Ⅱ-6614 | 小志駒 3 | 小志駒 |
| Ⅱ-6563 | 東大和田 1 | 東大和田 | Ⅱ-6615 | 上後 2 | 上後 |

| 箇所番号 | 箇所名 | 字 | 箇所番号 | 箇所名 | 字 |
|--------|-------|-----|--------|-------|----|
| Ⅱ-6616 | 関尻 2 | 関尻 | Ⅱ-6667 | 岩本 4 | 岩本 |
| Ⅱ-6617 | 関尻 3 | 関尻 | Ⅱ-6668 | 岩本 5 | 岩本 |
| Ⅱ-6618 | 関尻 4 | 関尻 | Ⅱ-6669 | 岩本 6 | 岩本 |
| Ⅱ-6619 | 関尻 5 | 関尻 | Ⅱ-6670 | 岩本 7 | 岩本 |
| Ⅱ-6620 | 関尻 6 | 関尻 | Ⅱ-6671 | 岩本 8 | 岩本 |
| Ⅱ-6621 | 大川崎 1 | 大川崎 | Ⅱ-6673 | 岩本 10 | 岩本 |
| Ⅱ-6622 | 大川崎 2 | 大川崎 | Ⅱ-6674 | 豊岡 1 | 豊岡 |
| Ⅱ-6623 | 高溝 1 | 高溝 | Ⅱ-6675 | 豊岡 2 | 豊岡 |
| Ⅱ-6624 | 高溝 2 | 高溝 | Ⅱ-6676 | 豊岡 3 | 豊岡 |
| Ⅱ-6625 | 高溝 3 | 高溝 | Ⅱ-6677 | 豊岡 4 | 豊岡 |
| Ⅱ-6626 | 宇藤原 2 | 宇藤原 | Ⅱ-6678 | 豊岡 5 | 豊岡 |
| Ⅱ-6627 | 宇藤原 3 | 宇藤原 | Ⅱ-6679 | 豊岡 6 | 豊岡 |
| Ⅱ-6628 | 宇藤原 4 | 宇藤原 | Ⅱ-6680 | 関 1 | 関尻 |
| Ⅱ-6629 | 宇藤原 5 | 宇藤原 | Ⅱ-6681 | 関 2 | 関尻 |
| Ⅱ-6630 | 宇藤原 6 | 宇藤原 | Ⅱ-6682 | 関 3 | 関尻 |
| Ⅱ-6631 | 萩生 1 | 萩生 | Ⅱ-6683 | 萩生 18 | 萩生 |
| Ⅱ-6632 | 萩生 2 | 萩生 | Ⅱ-6684 | 萩生 19 | 萩生 |
| Ⅱ-6633 | 萩生 3 | 萩生 | Ⅱ-6685 | 萩生 20 | 萩生 |
| Ⅱ-6634 | 萩生 4 | 萩生 | Ⅱ-6686 | 萩生 21 | 萩生 |
| Ⅱ-6635 | 萩生 5 | 萩生 | Ⅱ-6687 | 金谷 1 | 金谷 |
| Ⅱ-6636 | 萩生 6 | 萩生 | Ⅱ-6688 | 金谷 31 | 金谷 |
| Ⅱ-6637 | 萩生 7 | 萩生 | Ⅱ-6689 | 金谷 3 | 金谷 |
| Ⅱ-6638 | 萩生 8 | 萩生 | Ⅱ-6690 | 金谷 4 | 金谷 |
| Ⅱ-6639 | 萩生 9 | 萩生 | Ⅱ-6691 | 金谷 5 | 金谷 |
| Ⅱ-6640 | 萩生 10 | 萩生 | Ⅱ-6692 | 金谷 6 | 金谷 |
| Ⅱ-6642 | 萩生 12 | 萩生 | Ⅱ-6693 | 竹岡 13 | 竹岡 |
| Ⅱ-6643 | 萩生 13 | 萩生 | Ⅱ-6694 | 竹岡 14 | 竹岡 |
| Ⅱ-6644 | 萩生 14 | 萩生 | Ⅱ-6695 | 竹岡 15 | 竹岡 |
| Ⅱ-6645 | 萩生 15 | 萩生 | Ⅱ-6696 | 竹岡 16 | 竹岡 |
| Ⅱ-6646 | 萩生 16 | 萩生 | Ⅱ-6697 | 竹岡 17 | 竹岡 |
| Ⅱ-6647 | 萩生 17 | 萩生 | Ⅱ-6698 | 竹岡 18 | 竹岡 |
| Ⅱ-6648 | 竹岡 5 | 竹岡 | Ⅱ-6699 | 田倉 15 | 田倉 |
| Ⅱ-6649 | 竹岡 6 | 竹岡 | Ⅱ-6700 | 梨沢 2 | 梨沢 |
| Ⅱ-6650 | 竹岡 7 | 竹岡 | Ⅱ-6701 | 梨沢 3 | 梨沢 |
| Ⅱ-6651 | 竹岡 8 | 竹岡 | Ⅱ-6702 | 梨沢 4 | 梨沢 |
| Ⅱ-6653 | 竹岡 10 | 竹岡 | Ⅱ-6703 | 梨沢 5 | 梨沢 |
| Ⅱ-6654 | 竹岡 11 | 竹岡 | Ⅱ-6704 | 志駒 1 | 志駒 |
| Ⅱ-6655 | 竹岡 12 | 竹岡 | Ⅱ-6705 | 志駒 2 | 志駒 |
| Ⅱ-6656 | 相川 4 | 相川 | Ⅱ-6706 | 志駒 3 | 志駒 |
| Ⅱ-6657 | 相川 5 | 相川 | Ⅱ-6707 | 志駒 4 | 志駒 |
| Ⅱ-6658 | 相川 6 | 相川 | Ⅱ-6708 | 志駒 5 | 志駒 |
| Ⅱ-6661 | 相川 9 | 相川 | Ⅱ-6709 | 志駒 6 | 志駒 |
| Ⅱ-6662 | 相川 10 | 相川 | Ⅱ-6710 | 志駒 7 | 志駒 |
| Ⅱ-6663 | 相川 11 | 相川 | Ⅱ-6711 | 志駒 8 | 志駒 |
| Ⅱ-6664 | 岩本 1 | 岩本 | Ⅱ-6712 | 志駒 9 | 志駒 |
| Ⅱ-6665 | 岩本 2 | 岩本 | Ⅱ-6713 | 志駒 10 | 志駒 |
| Ⅱ-6666 | 岩本 3 | 岩本 | Ⅱ-6715 | 豊岡 8 | 豊岡 |

| 箇所番号 | 箇所名 | 字 | 箇所番号 | 箇所名 | 字 |
|--------|--------|-------|--------|--------|-----|
| Ⅱ-6716 | 豊岡 9 | 豊岡 | Ⅲ-0684 | 近藤 12 | 近藤 |
| Ⅱ-6717 | 豊岡 10 | 豊岡 | Ⅲ-0685 | 亀沢 38 | 亀沢 |
| Ⅱ-6718 | 豊岡 11 | 豊岡 | Ⅲ-0686 | 亀沢 39 | 亀沢 |
| Ⅱ-6719 | 豊岡 12 | 豊岡 | Ⅲ-0687 | 小久保 62 | 小久保 |
| Ⅱ-6720 | 豊岡 13 | 豊岡 | Ⅲ-0688 | 桜井 7 | 桜井 |
| Ⅱ-6721 | 豊岡 14 | 豊岡 | Ⅲ-0689 | 桜井 8 | 桜井 |
| Ⅱ-6722 | 金谷 7 | 金谷 | Ⅲ-0690 | 宝竜寺 13 | 宝竜寺 |
| Ⅱ-6723 | 金谷 8 | 金谷 | Ⅲ-0691 | 宝竜寺 14 | 宝竜寺 |
| Ⅱ-6724 | 金谷 9 | 金谷 | Ⅲ-0692 | 竹岡 20 | 竹岡 |
| Ⅱ-6725 | 金谷 10 | 金谷 | Ⅲ-0693 | 竹岡 21 | 竹岡 |
| Ⅱ-6726 | 金谷 11 | 金谷 | Ⅲ-0694 | 竹岡 22 | 竹岡 |
| Ⅱ-6727 | 金谷 12 | 金谷 | Ⅲ-0695 | 金谷 32 | 金谷 |
| Ⅱ-6729 | 金谷 14 | 金谷 | Ⅲ-0696 | 竹岡 23 | 竹岡 |
| Ⅱ-6730 | 金谷 15 | 金谷 | Ⅲ-0697 | 竹岡 24 | 竹岡 |
| Ⅱ-6731 | 金谷 16 | 金谷 | Ⅲ-0698 | 岩坂 8 | 岩坂 |
| Ⅱ-6732 | 金谷 17 | 金谷 | Ⅲ-0699 | 田倉 1 | 田倉 |
| Ⅱ-6733 | 金谷 18 | 金谷 | Ⅲ-0700 | 高溝 4 | 高溝 |
| Ⅱ-6735 | 金谷 20 | 金谷 | Ⅲ-0701 | 高溝 5 | 高溝 |
| Ⅱ-6736 | 金谷 21 | 金谷 | Ⅲ-0702 | 高溝 6 | 高溝 |
| Ⅱ-6737 | 金谷 22 | 金谷 | Ⅲ-0703 | 花輪 3 | 花輪 |
| Ⅱ-6738 | 金谷 23 | 金谷 | Ⅲ-0704 | 相川 14 | 相川 |
| Ⅱ-6739 | 金谷 24 | 金谷 | Ⅲ-0705 | 関 4 | 関 |
| Ⅱ-6740 | 金谷 25 | 金谷 | Ⅲ-0706 | 相川 12 | 相川 |
| Ⅱ-6741 | 金谷 26 | 金谷 | Ⅲ-0707 | 不入斗 8 | 不入斗 |
| Ⅱ-6742 | 金谷 27 | 金谷 | Ⅲ-0708 | 不入斗 9 | 不入斗 |
| Ⅱ-6743 | 竹岡 19 | 竹岡 | Ⅲ-0709 | 豊岡 21 | 豊岡 |
| Ⅱ-6744 | 梨沢 6 | 梨沢 | Ⅲ-0710 | 不入斗 10 | 不入斗 |
| Ⅱ-6745 | 梨沢 7 | 梨沢 | Ⅲ-0711 | 豊岡 22 | 豊岡 |
| Ⅱ-6746 | 志駒 11 | 志駒 | Ⅲ-0712 | 志駒 12 | 志駒 |
| Ⅱ-6747 | 豊岡 15 | 豊岡 | Ⅲ-0713 | 志駒 13 | 志駒 |
| Ⅱ-6749 | 豊岡 17 | 豊岡 | Ⅲ-0714 | 豊岡 18 | 豊岡 |
| Ⅱ-6750 | 金谷 28 | 金谷 | Ⅲ-0715 | 志駒 14 | 志駒 |
| Ⅱ-6751 | 金谷 29 | 金谷 | Ⅲ-0716 | 豊岡 19 | 豊岡 |
| Ⅱ-6752 | 金谷 30 | 金谷 | Ⅲ-0717 | 山中 5 | 山中 |
| Ⅱ-6753 | 梨沢 8 | 梨沢 | Ⅲ-0718 | 豊岡 20 | 豊岡 |
| Ⅱ-6754 | 梨沢 9 | 梨沢 | Ⅲ-0719 | 山中 6 | 山中 |
| Ⅱ-6755 | 梨沢 10 | 梨沢 | Ⅲ-0720 | 山中 7 | 山中 |
| Ⅱ-6756 | 山中 1 | 山中 | Ⅲ-0722 | 山中 8 | 山中 |
| Ⅱ-6757 | 山中 2 | 山中 | Ⅲ-1269 | 本郷 8 | 本郷 |
| Ⅱ-6759 | 山中 4 | 山中 | Ⅲ-1270 | 上飯野 13 | 上飯野 |
| Ⅱ-6760 | 堀切 | 堀切 | Ⅲ-1271 | 宝竜寺 15 | 宝竜寺 |
| Ⅱ-6916 | 梨沢 | 梨沢葭越路 | Ⅲ-1272 | 宝竜寺 16 | 宝竜寺 |
| Ⅲ-0678 | 小久保 59 | 岩瀬 | Ⅲ-1273 | 宝竜寺 17 | 宝竜寺 |
| Ⅲ-0679 | 小久保 60 | 小久保 | Ⅲ-1274 | 竹岡 25 | 竹岡 |
| Ⅲ-0680 | 小久保 61 | 小久保 | Ⅲ-1275 | 竹岡 26 | 竹岡 |
| Ⅲ-0682 | 近藤 10 | 近藤 | Ⅲ-1276 | 鶴岡 31 | 鶴岡 |
| Ⅲ-0683 | 近藤 11 | 近藤 | | | |

資料4-7 土石流危険溪流一覧 <地震・津波-45>

| 溪流番号 | 水系名 | 河川名 | 溪流名 | 字 |
|----------|------|------|----------|-------|
| 22600102 | 小糸川 | 小糸川 | 上谷 | 新老 |
| 22600202 | 小糸川 | 小糸川 | 若宮ヶ谷 | 新老 |
| 22600302 | 小糸川 | 小糸川 | 鍛冶谷沢 | 鍛冶谷 |
| 22600402 | 小糸川 | 小糸川 | 北根谷沢(2) | 北根谷 |
| 22600502 | 小糸川 | 小糸川 | 表沢 | 北根谷 |
| 22600601 | 小糸川 | 小糸川 | 西谷沢 | 西谷 |
| 22600702 | 小糸川 | 小糸川 | 奥堤谷 | 上飯野 |
| 22600802 | 岩瀬川 | 岩瀬川 | 龍岳谷 | 古谷 |
| 22600902 | 岩瀬川 | 岩瀬川 | 居屋敷沢(1) | 居屋敷 |
| 22601002 | 岩瀬川 | 岩瀬川 | 居屋敷沢(2) | 居屋敷 |
| 22601102 | 岩瀬川 | 岩瀬川 | 居屋敷沢(3) | 居屋敷 |
| 22601201 | 岩瀬川 | 岩瀬川 | 長八屋敷沢(2) | 大堰 |
| 22601302 | 岩瀬川 | 岩瀬川 | 長八屋敷沢(1) | 大堰 |
| 22601402 | 岩瀬川 | 岩瀬川 | 近藤谷 | 近藤 |
| 22601501 | 岩瀬川 | 岩瀬川 | 安五郎谷 | 向根 |
| 22601602 | 岩瀬川 | 岩瀬川 | 神明沢 | 近藤 |
| 22601702 | 小久保川 | 小久保川 | 橋ノ上沢 | 上岩入 |
| 22601802 | 小久保川 | 小久保川 | 百坂根沢 | 上岩入 |
| 22601902 | 小久保川 | 小久保川 | 細田沢 | 下岩入 |
| 22602002 | 小久保川 | 小久保川 | 一ノ曲作沢 | 飯盛塚 |
| 22602102 | 小久保川 | 小久保川 | 上入木山沢 | 大堰 |
| 22602202 | 小久保川 | 小久保川 | 板取沢 | 板取 |
| 22602402 | 染川 | 染川 | 山王塚沢 | 山王塚 |
| 22602502 | 染川 | 染川 | 畑谷奥沢 | 小種谷 |
| 22602601 | 染川 | 北上川 | 八畝沢 | 亀沢 |
| 22602702 | 染川 | 北上川 | 堂下沢 | 亀沢 |
| 22602802 | 染川 | 北上川 | 牛小谷 | 根上り |
| 22602902 | 染川 | 北上川 | 鍋廊沢 | 鍋廊 |
| 22603002 | 染川 | 染川 | 高井谷 | 新御太刀谷 |
| 22603102 | 染川 | 北上川 | 関谷 | 中村 |
| 22603202 | 染川 | 染川 | 新御太刀谷 | 船端 |
| 22603301 | 大米沢 | 大米沢 | 大米沢 | 長作 |
| 22603402 | 幸瀬ヶ谷 | 幸瀬ヶ谷 | 幸瀬ヶ谷 | 長浜 |
| 22603502 | 湊川 | 湊川 | 前宮ヶ沢谷 | 前宮ヶ沢 |
| 22603602 | 湊川 | 湊川 | 上折越沢 | 荻之原 |
| 22603702 | 湊川 | 湊川 | 小畑沢 | 堂前 |
| 22603802 | 湊川 | 湊川 | 戊亥谷 | 関 |
| 22603902 | 湊川 | 湊川 | 細野道沢 | 細野 |
| 22604001 | 湊川 | 高宕川 | 稲干場沢 | 稲干場 |
| 22604102 | 湊川 | 恩田川 | 湯ノ谷 | 田倉 |
| 22604202 | 湊川 | 志駒川 | 住吉沢 | 住吉 |
| 22604301 | 湊川 | 志駒川 | 奥原沢(1) | 奥原 |
| 22604401 | 湊川 | 志駒川 | 奥原沢(2) | 奥原 |
| 22604501 | 湊川 | 志駒川 | 奥原沢(3) | 奥原 |
| 22604602 | 湊川 | 志駒川 | 野中沢 | 野中 |
| 22604702 | 湊川 | 志駒川 | 湯沢 | 下郷 |
| 22604802 | 湊川 | 志駒川 | 肥後沢 | 肥後 |

| 溪流番号 | 水系名 | 河川名 | 溪流名 | 字 |
|----------|---------|---------|---------|------|
| 22604902 | 湊川 | 志駒川 | 水上沢 | 水上 |
| 22605002 | 湊川 | 志駒川 | 山口沢 | 山脇 |
| 22605102 | 湊川 | 湊川 | 不動谷 | 田原 |
| 22605202 | 湊川 | 湊川 | 滝ノ前沢 | 森山 |
| 22605301 | 湊川 | 湊川 | 旗の上沢 | 田原 |
| 22605401 | 湊川 | 不入斗川 | 大谷沢 | 荒木谷 |
| 22605501 | 湊川 | 湊川 | 岩川沢 | 不入戸 |
| 22605602 | 湊川 | 相川 | 上井作沢 | 居作 |
| 22605701 | 湊川 | 湊川 | 北ヶ谷沢 | 海良 |
| 22605801 | 白狐川 | 白狐川 | 下白狐沢 | 下白狐 |
| 22605901 | 白狐川 | 白狐川 | 関山沢 | 関山 |
| 22606002 | 白狐川 | 白狐川 | 大作谷 | 大作谷 |
| 22606102 | 白狐川 | 白狐川 | 黒山沢 | 黒山 |
| 22606202 | 日ノ谷沢 | 日ノ谷沢 | 日ノ谷沢 | 日ノ谷 |
| 22606301 | 芝崎沢 | 芝崎沢 | 芝崎沢 | 芝崎 |
| 22606402 | 栗坪沢 | 栗坪沢 | 栗坪沢 | 栗坪 |
| 22606502 | 出浜沢 | 出浜沢 | 出浜沢 | 出浜 |
| 22606602 | 金谷川 | 金谷川 | 堀会沢(1) | 堀会 |
| 22606701 | 金谷川 | 金谷川 | 上ノ山沢 | 上ノ山 |
| 22606801 | 金谷川 | 金谷川 | 小関沢 | 小関 |
| 22606902 | 金谷川 | 金谷川 | 峰ヶ谷沢(1) | 峰ヶ谷 |
| 22607002 | 金谷川 | 金谷川 | 峰ヶ谷沢(2) | 峰ヶ谷 |
| 22607101 | 井戸谷川(2) | 井戸谷川(2) | 井戸谷川(2) | 井戸ヶ谷 |
| 22607201 | 井戸谷川(1) | 井戸谷川(1) | 井戸谷川(1) | 井戸ヶ谷 |
| 22600102 | 小糸川 | 小糸川 | 上谷 | 新老 |

資料4-8 崩壊土砂流出危険地区一覧 <地震・津波-45>

| 地区番号 | 大字 | 字 | 地区番号 | 大字 | 字 |
|------|----|-----|------|----|------|
| 001 | 志駒 | 惣田沢 | 014 | 志駒 | 湯沢 |
| 002 | 豊岡 | 杣谷 | 015 | 豊岡 | 椎木谷 |
| 003 | 山中 | 丸塚 | 016 | 豊岡 | 滝ノ脇 |
| 004 | 豊岡 | 奥田取 | 017 | 豊岡 | 川田代 |
| 005 | 田倉 | 中丸塚 | 018 | 志駒 | 井戸ノ谷 |
| 006 | 田倉 | 小豆畑 | 019 | 梨沢 | 尻舞ヶ谷 |
| 007 | 豊岡 | 蛭沢 | 020 | 竹岡 | 大芦沢 |
| 008 | 梨沢 | 苗原 | 021 | 豊岡 | 下ノ畑 |
| 009 | 梨沢 | 榎沢 | 022 | 豊岡 | 榎ヶ尾 |
| 010 | 梨沢 | 大外出 | 023 | 竹岡 | 小関 |
| 011 | 志駒 | 野中 | 024 | 志駒 | 奥井沢 |
| 012 | 岩本 | | 025 | 竹岡 | 十宮谷 |
| 013 | 田倉 | 当号谷 | | | |

資料4-9 地すべり危険地区一覧 <地震・津波-45>

| 地区番号 | 大字 | 字 | 地区番号 | 大字 | 字 |
|------|----|-------|------|----|-------|
| 001 | 梨沢 | 坂口 他 | 006 | 山中 | 内台 他 |
| 002 | 梨沢 | 苗見台 他 | 007 | 山中 | 広田作 他 |
| 003 | 梨沢 | 井戸掘 他 | 008 | 山中 | 台の尾 他 |
| 004 | 山中 | 下沢 他 | 009 | 山中 | 坊ヶ谷 他 |
| 005 | 山中 | 内台 他 | | | |

資料4-10 山腹崩壊危険地区一覧 <地震・津波-45>

| 地区番号 | 大 字 | 字 | 地区番号 | 大 字 | 字 |
|------|-----|------|------|------|------|
| 001 | 上飯野 | 上鹿嶋 | 044 | 豊岡 | 大数場 |
| 002 | 本郷 | 西谷 | 045 | 豊岡 | 迎 |
| 003 | 相野谷 | 政所谷 | 046 | 豊岡 | 奥ノ台 |
| 005 | 宝竜寺 | 坂口 | 047 | 豊岡 | 溝下田 |
| 007 | 鶴岡 | 日路 | 049 | 豊岡 | 上ノ山 |
| 008 | 鶴岡 | 岩井作 | 050 | 岩坂 | 大満 |
| 009 | 竹岡 | 小田代 | 051 | 相川 | 田畑 |
| 010 | 竹岡 | 猪谷山 | 052 | 関 | 戌亥谷 |
| 011 | 竹岡 | 猪作 | 053 | 金谷 | 久保 |
| 012 | 竹岡 | 芝津山 | 055 | 竹岡 | 水ノ尻 |
| 013 | 竹岡 | 猪出口 | 057 | 小久保 | 明前 |
| 014 | 萩生 | 西ノ角 | 058 | 亀沢 | 岩生谷 |
| 015 | 萩生 | 上ノ台 | 059 | 亀沢 | 鈴鹿 |
| 017 | 金谷 | 島戸倉 | 060 | 萩生 | 堀ノ内 |
| 018 | 竹岡 | 大塚山 | 062 | 小久保 | 念ノ谷 |
| 019 | 竹岡 | 大塚山2 | 063 | 海良 | 真光塚 |
| 020 | 竹岡 | 延命寺 | 064 | 八幡 | 内田 |
| 021 | 竹岡 | 形瀬 | 065 | 不入斗 | 西根 |
| 023 | 相川 | 柳糸 | 066 | 亀田 | 光根2 |
| 025 | 岩坂 | 弁天 | 067 | 笹毛 | 鴻巣谷 |
| 026 | 豊岡 | 腰 | 068 | 加藤 | 砂田 |
| 027 | 豊岡 | 富士越 | 069 | 海良 | 谷 |
| 028 | 相川 | 下井作 | 070 | 海良 | 岩ノ脇 |
| 029 | 相川 | 三昧 | 071 | 海良 | 北谷 |
| 030 | 相川 | 古屋敷 | 072 | 田倉 | 山号 |
| 031 | 相川 | 唐知山 | 073 | 東大和田 | 堀切 |
| 033 | 田原 | 畑上 | 074 | 東大和田 | 中山 |
| 034 | 志駒 | 稲子沢 | 075 | 相川 | 谷 |
| 035 | 豊岡 | 下戸面原 | 076 | 相野谷 | 関谷 |
| 036 | 金谷 | 上原 | 077 | 障子谷 | 古宮ノ谷 |
| 037 | 金谷 | 上ノ山 | 078 | 一色 | 北谷 |

| 地区番号 | 大 字 | 字 | 地区番号 | 大 字 | 字 |
|------|------|-------|------|------|-------|
| 079 | 障子谷 | 入山 | 108 | 豊岡 | 向南郷 |
| 080 | 障子谷 | 入山 2 | 109 | 豊岡 | 向南郷 2 |
| 081 | 上 | 小山 | 110 | 豊岡 | 向田 |
| 082 | 上 | 長八屋敷 | 111 | 梨沢 | 大台横手 |
| 083 | 上 | 和田下 | 112 | 桜井 | 当号谷 |
| 084 | 上 | 三田町 | 113 | 豊岡 | 向田 |
| 085 | 上 | 居屋敷 | 115 | 竹岡 | 猪山 |
| 086 | 上 | 川間 | 116 | 田倉 | 中丸塚 4 |
| 087 | 上 | 新山 | 117 | 梨沢 | 郷蔵 |
| 088 | 近藤 | 近藤谷 | 118 | 桜井 | 当号谷 2 |
| 089 | 近藤 | 飛田川 | 119 | 桜井 | 当号谷 3 |
| 090 | 八田沼 | 上打越 | 123 | 梨沢 | 西井戸堀 |
| 091 | 八田沼 | 上打越 2 | 126 | 東大和田 | 大辺良 |
| 092 | 亀田 | 関谷 | 127 | 寺尾 | 上ノ台 |
| 093 | 亀沢 | 八畝 | 128 | 小久保 | 岩鼻 |
| 094 | 宝竜寺 | 稲子沢 | 129 | 小久保 | 下古ヶ谷 |
| 096 | 田倉 | 仁王面 | 130 | 桜井 | 山ノ根 |
| 097 | 寺尾 | 上ノ台 | 131 | 竹岡 | 城山 |
| 098 | 東大和田 | 横道 | 132 | 豊岡 | 春地畑 |
| 099 | 関尻 | 向 | 133 | 亀田 | 谷根 |
| 100 | 竹岡 | 猪山 | 134 | 小久保 | 飯盛塚 |
| 101 | 小久保 | 橋ノ上 | 135 | 上 | 百坂口 |
| 102 | 大森 | 若宮 | 136 | 中 | 辰間ヶ谷 |
| 103 | 志駒 | 奥井沢 | 137 | 梨沢 | 黄和田 |
| 106 | 竹岡 | 大棚 | 138 | 八幡 | 西金谷 |
| 107 | 竹岡 | 山入 | | | |

【条例・規程等】

資料5-1 富津市防災会議条例

富津市防災会議条例（昭和46年4月25日条例第69号）

（目的）

第1条 この条例は、災害対策基本法（昭和36年法律第223号。以下「法」という。）第16条第6項の規定に基づき富津市防災会議（以下「防災会議」という。）の所掌事務の組織を定めることを目的とする。

（所掌事務）

第2条 防災会議は次に掲げる事務をつかさどる。

- (1) 富津市地域防災計画を作成し、及びその実施を推進すること。
- (2) 市長の諮問に応じて市の地域に係る防災に関する重要事項を審議すること。
- (3) 前号に規定する重要事項に関し、市長に意見を述べること。
- (4) 前3号に掲げるもののほか、法律又はこれに基づく政令によりその権限に属する事務（会長及び委員）

第3条 防災会議は、会長及び委員27人以内をもって組織する。

2 会長は、市長をもって充てる。

3 会長は、会務を総理する。

4 会長に事故あるときは、あらかじめその指名する委員がその職務を代理する。

5 委員は、次に掲げる者をもって充てる。

- (1) 法第2条第4号に規定する指定地方行政機関の職員のうちから市長が任命するもの
- (2) 自衛隊の自衛官のうちから市長が任命するもの
- (3) 千葉県知事の事務部局内の職員のうちから市長が任命するもの
- (4) 千葉県警察に勤務する警察官のうちから市長が任命するもの
- (5) 市長がその職員のうちから指名するもの
- (6) 教育長
- (7) 消防長及び消防団長
- (8) 法第2条第5号に規定する指定公共機関又は法第2条第6号に規定する指定地方公共機関の職員のうちから市長が任命するもの
- (9) 自主防災組織を構成する者又は学識経験のある者のうちから市長が任命するもの
- (10) 前各号に掲げる者のほか、市長が防災上必要と認めて任命する者

6 前項第1号から第7号までに掲げる委員の任期はその者の在職期間とし、同項第8号から第10号までの委員の任期は2年とする。ただし、補欠の委員の任期は、前任者の残任期間とする。

（専門委員）

第4条 防災会議に専門の事項を調査させるため専門委員を置くことができる。

2 専門委員は、関係地方行政機関の職員、千葉県の職員、市の職員、関係指定公共機関の職員、関係指定地方公共機関の職員及び学識経験のある者のうちから市長が任命する。

3 専門委員は、当該専門の事項に関する調査が終了したときは解任されるものとする。

（議事等）

第5条 前各条に定めるもののほか、防災会議の議事その他防災会議の運営に関し必要な事項は、会長が防災会議にはかって定める。

附 則（平成24年12月19日条例第38号）

この条例は、公布の日から施行する。

資料5-2 富津市災害対策本部条例

富津市災害対策本部条例（昭和46年4月25日条例第70号）

（目的）

第1条 この条例は、災害対策基本法（昭和36年法律第223号）第23条の2第8項の規定に基づき富津市災害対策本部に関し必要な事項を定めることを目的とする。

（組織）

第2条 災害対策本部長は、災害対策本部の事務を総括し、所部の職員を指揮監督する。

2 災害対策副本部長は、災害対策本部長を助け、災害対策本部長に事故あるときはその職務を代理する。

3 災害対策本部員は、災害対策本部長の命を受け災害対策本部の事務に従事する。

（部）

第3条 災害対策本部長は必要と認めるときは、災害対策本部に部を置くことができる。

2 部に属すべき災害対策本部員は、災害対策本部長が指名する。

3 部に部長を置き、災害対策本部長の指名する災害対策本部員がこれに当たる。

4 部長は、部の事務を掌理する。

（雑則）

第4条 前各条に定めるもののほか、災害対策本部に関し必要な事項は、災害対策本部長が定める。

附 則（平成24年12月19日条例第38号）

この条例は、公布の日から施行する。

資料5-3 富津市防災行政無線局管理運用規程

富津市防災行政無線局管理運用規程（平成7年3月31日訓令第3号）

（目的）

第1条 この規程は、富津市防災行政無線局（以下「無線局」という。）の管理運営について、電波法（昭和25年法律第131号。以下「法」という。）及び関係法令に定めるもののほか、必要な事項について定めるものとする。

（定義）

第2条 この規程において、次の各号に掲げる用語の意義は、それぞれ当該各号に定めるところによる。

- (1) 無線設備 電波を利用して、音声その他の音響を送り、又は受けるための電氣的設備をいう。
- (2) 無線局 法第2条第5号に規定する無線局をいう。
- (3) 基地局 陸上移動局との通信を行うため、富津市役所内に設置する移動しない無線局をいう。
- (4) 中継局 無線通信の中継を行う無線局の総体をいう。
- (5) 移動系通信所 基地局の装置を有線により遠隔制御するため、設置された無線装置をいう。
- (6) 陸上移動局 陸上を移動中又はその特定しない地点に停止中運用する無線局をいう。
- (7) 固定局 固定業務を行う無線局をいう。
- (8) 固定系通信所 固定局の装置を有線により遠隔制御するため、設置された無線装置をいう。
- (9) 無線系 前各号の無線局及びその付帯設備を含めた通信システムをいう。
- (10) 無線従事者 無線設備の操作又はその監督を行う者であつて、総務大臣の免許を受けたものをいう。

（無線局の設置場所）

第3条 無線局の種別、局名及び設置場所は、別表のとおりとする。

（総括管理者）

第4条 無線系に総括管理者を置く。

- 2 総括管理者は、総務部長の職にある者をもって充てる。
- 3 総括管理者は、無線系の管理及び運用の業務を総括し、管理責任者を指揮監督する。

（管理責任者）

第5条 無線系に管理責任者を置く。

- 2 管理責任者は、防災安全課長をもって充てる。
- 3 管理責任者は、総括管理者の命を受け、無線系の管理運用の業務を行うとともに、通信取扱責任者及び管理者を指揮監督する。

（通信取扱責任者）

第6条 無線系に通信取扱責任者を置く。

- 2 通信取扱責任者は、防災安全係長の職にあるものをもって充てる。
- 3 通信取扱責任者は、管理責任者の命を受け無線局を管理運用し、無線局に係る業務を所掌する。

（管理者）

第7条 次のところに管理者を置く。

- (1) 固定局及び基地局並びに通信所の通信操作を行う課等
- (2) 陸上移動局を配備した課等
- 2 管理者は、課等の長をもって充てる。
- 3 管理者は、管理責任者の命を受け、当該課等に設置した無線局及び施設などの管理監督の業務を所掌する。

（無線従事者の配置及び育成等）

第8条 総括管理者は、無線系の運用体制に必要な無線従事者を配置しなければならない。

- 2 総括管理者は、無線従事者の適正な配置を確保するため、常に無線従事者の育成に努めるものとする。

3 総括管理者は、無線従事者の現状を把握するため、毎年4月1日現在における無線従事者名簿を作成するものとする。

(無線従事者の任務)

第9条 無線従事者は、無線系に属する無線局の無線設備の操作を行う。

2 基地局に配備された無線従事者は、その通信の相手方である陸上移動局の通信取扱者の行う無線設備の操作を指揮監督する。

(通信取扱者)

第10条 通信取扱者は、無線従事者の管理のもとに法及び関係法令を遵守し、法令に基づいた無線局の運用を行う。

2 通信取扱者は、無線局の運用に携わる職員とする。

(備付け書類の管理)

第11条 管理責任者は、法及び関係法令に基づく業務書類を管理保管しなければならない。

(無線局の運用)

第12条 無線局の運用方法については、別に定める運用細則による。

(無線設備の保守点検)

第13条 無線設備の正常な機能維持を確保するため、次のとおり保守点検を行う。

(1) 毎日点検

(2) 月点検

(3) 年点検

2 前項3号に規定する年点検は、指定業者と委託契約を締結し、実施するものとする。

3 保守点検の責任者は、次のとおりとする。

(1) 毎日点検 通信取扱責任者又は管理者

(2) 月点検 管理責任者

(3) 年点検 管理責任者

4 保守点検の結果、異常を発見したときは、直ちに総括管理者又は管理責任者に報告しなければならない。

(通信訓練)

第14条 総括管理者は、非常災害発生に備え、通信機能の確認及び通信運用の習熟を図るため、次により定期的な通信訓練を行うものとする。

(1) 総合防災訓練にあわせた総合通信訓練 年1回以上

(2) 定期通信訓練 毎四半期ごと

2 訓練は、通信統制訓練及び住民への警戒通報等の伝達訓練並びに移動系による情報収集、伝達訓練を重点として行うものとする。

(研修)

第15条 総括管理者は、毎年1回以上、無線従事者及び通信取扱者に対して無線局の管理及び運用に必要な知識についての研修を行うものとする。

(補則)

第16条 この訓令に定めるもののほか、無線系の管理及び運用に関し必要な事項は、別に定める。

附 則 (令和2年3月31日訓令第4号)

この訓令は、公示の日から施行する。

別表（第3条関係）

防災行政無線局の設置場所等

| 種別 | 局名 | 設置場所等 |
|-------------------|-----------|--------------|
| 基地局 | ぼうさいふつつ | 富津市役所 |
| 中継局 | ぼうさいかのうざん | 鹿野山 |
| 固定局 | ぼうさいふつつ | 富津市役所 |
| 固定系通信所 | ぼうさいふつつ | 消防署 |
| 移動系通信所 | ぼうさいふつつ | 富津市役所本庁舎 |
| 陸上移動局 (車載型10W) | ふつつ 1 | 天羽行政センター |
| | ふつつ 2 | 富津市役所本庁舎 |
| | ふつつ 3 | 富津市役所本庁舎 |
| | ふつつ 4 | 富津市役所本庁舎 |
| | ふつつ 5 | 富津市役所本庁舎 |
| | ふつつ 6 | 富津市役所本庁舎 |
| | ふつつ 7 | 富津市役所本庁舎 |
| | ふつつ 8 | 富津市役所本庁舎 |
| | ふつつ 9 | 富津市役所本庁舎 |
| | ふつつ 10 | 天羽行政センター |
| | ふつつ 11 | 富津市役所本庁舎 |
| | ふつつ 12 | 富津市役所本庁舎 |
| | ふつつ 13 | 富津市役所本庁舎 |
| | ふつつ 14 | 富津市役所本庁舎 |
| | ふつつ 15 | 富津市役所本庁舎 |
| | ふつつ 16 | 富津市役所本庁舎 |
| | ふつつ 17 | 富津市役所本庁舎 |
| | ふつつ 18 | 富津市役所本庁舎 |
| | ふつつ 19 | 富津市役所本庁舎 |
| | ふつつ 20 | 富津市役所本庁舎 |
| 陸上移動局 (携帯型4W) | ふつつ 101 | 旧金谷小学校 |
| | ふつつ 102 | 金谷コミュニティセンター |
| | ふつつ 103 | 萩生集会所 |
| | ふつつ 104 | 富津市民会館 |
| | ふつつ 105 | 天羽中学校 |
| | ふつつ 106 | 消防署天羽分署 |

資料5-4 富津市防災行政無線局（同報系）運用細則

富津市防災行政無線局（同報系）運用細則（平成7年3月31日告示第27号）

（目的）

第1条 この細則は、富津市防災行政無線局管理運用規程第12条の規定により富津市防災行政無線局（同報系）の運用に関し、必要な事項を定めるものとする。

（放送事項）

第2条 放送事項は、次に掲げるとおりとする。

- (1) 災害情報並びに災害の予報及び警報に関すること。
- (2) 公害発生時における注意報及び警戒報等に関すること。
- (3) 市民の人命その他特に緊急重要な事項に関すること。
- (4) 市行政の普及、啓発及び周知又は市民の協力を必要とする事項に関すること。
- (5) その他電波法（昭和25年法律第131号）で定める範囲内において市長が特に認めたこと。

（放送の種類及び時間）

第3条 放送の種類は、緊急放送（サイレンの吹鳴を含む。）、一般放送及び作動試験放送とする。

- 2 緊急放送は、前条第1号から第3号までに規定する事項について行う。この場合において、平常勤務時間外については、原則として消防本部において放送する。
- 3 一般放送は、前条第4号及び第5号に規定する事項について行う。
- 4 作動試験放送は、正午に行う。ただし、無線設備の試験のために必要な場合は、この限りでない。

（放送の依頼等）

第4条 放送を依頼しようとする者は、放送を希望する日の前日までに放送依頼書（別記様式）を管理責任者に提出しなければならない。ただし緊急を要する場合は、この限りではない。

- 2 管理責任者は、前項に定める放送依頼書の提出を受けたときは、その内容を検討し、適当と認めたものについて通信取扱者に放送させるものとする。
- 3 管理責任者は、第2条に定める事項で放送によって市民に伝達する必要があると認める場合は、関係職員に放送させることができる。

（放送の制限）

第5条 管理責任者は、災害の発生その他特に必要があるときは、放送を制限することができる。

（放送の方法）

第6条 放送は、必要に応じて次の各号に掲げる方法を選択するものとする。

- (1) 一斉放送
- (2) グループ放送
- (3) 個別放送

（補則）

第7条 この細則に定めるもののほか必要な事項は、別に定める。

附 則（令和4年6月10日告示第120号）

この細則は、令和4年7月1日から施行する。

年 月 日

| | | |
|-------|-------|---|
| 管理責任者 | 通信責任者 | 係 |
| | | |

放 送 依 頼 書

| | | | |
|-------------|----------------------------|--|----|
| 依 頼 者 | (住 所) | | |
| | (職氏名) | | 電話 |
| 放送日時 | 年 月 日 () 時 分～ | | |
| 放送区域 | 1 一斉 2 グループ (地区) 3 個別 () | | |
| 件 名 | | | |
| 放 送 文 | | | |

資料5-5 富津市安全安心メール配信システム運用要綱

富津市安全安心メール配信システム運用要綱（平成23年4月18日告示第72号）

（趣旨）

第1条 この要綱は、市民の身体、生命及び財産を守るため、携帯電話等を利用した安全安心メール配信システム（以下「システム」という。）により本市域における防災情報、火災情報、防犯情報等の緊急性の高い情報その他市民への周知を速やかに行うべき情報をあらかじめ登録する市民、市職員等に配信するため、その運用について必要な事項を定めるものとする。

（システムの管理者）

第2条 システムの維持、運用等の管理は、防災安全課長が行う。

（配信情報及びその配信の責任部署）

第3条 システムを利用して配信する情報は、次の表に定めるとおりとし、配信先の選定、配信内容及び配信の実施は、同表に定める所管課の責任において処理する。

| 情報種別 | 内容 | 所管課 |
|-------------|----------------------------|--|
| (1) 防災情報 | 気象警報、台風情報、地震情報、津波情報、避難情報等 | 総務部防災安全課 |
| (2) 火災情報 | 発生情報、鎮火情報等 | 消防署 |
| (3) 防犯情報 | 防犯情報、行方不明者捜索情報等 | 総務部防災安全課 |
| (4) 環境情報 | 光化学スモッグ情報等 | 市民部環境保全課 |
| | 水稻病害虫防除情報、有害鳥獣駆除情報等 | 建設経済部農林水産課 |
| (5) 生活情報 | 停電情報 | 総務部防災安全課 |
| | 水道の断水・水質情報等 | 企画政策部企画課 |
| | 道路情報等 | 建設経済部建設課 |
| | イベント情報等 | 市民部市民課 建設経済部農林水産課 建設経済部商工観光課 教育部生涯学習課 |
| | 納税情報 | 市民部納税課 |
| | 子育て情報 | 健康福祉部こども家庭課 |
| | 意見募集情報 | 企画政策部企画課 |
| | 上記以外の生活情報 | 総務部秘書広報課 |
| (6) 医療・健康情報 | 休日当番医、各種健診等の日程、育児教室、感染症情報等 | 健康福祉部健康づくり課 |

| | | |
|------------------------------------|--|----------|
| (7) 前各号に掲げる もののほか緊急に伝 えるべき情報 | | 総務部防災安全課 |
|------------------------------------|--|----------|

2 前項の表に定める情報の配信について、同表に定める所管課が当該配信を実施できない場合は、消防署が行うものとする。

(配信方法)

第4条 システムに登録しようとする者は、前条第1項の表に定める情報種別のうち配信を受け
るものを選択することができる。

2 防災行政無線により放送した情報については、前項の規定により配信を受けると選択した情
報種別に応じて、当該情報種別を登録した者に配信すると同時に市ウェブサイトに掲載するも
のとする。

(補則)

第5条 この要綱に定めるもののほか、システムの運用に関し必要な事項は、別に定める。

附 則 (令和4年12月14日告示第197号)

この告示は、令和5年4月1日から施行する。

資料5-6 富津市災害見舞金及び災害弔慰金支給規則 <地震・津波-164>

富津市災害見舞金及び災害弔慰金支給規則（平成21年9月28日規則第40号）

（目的）

第1条 この規則は、災害により被災した市民に対し、災害見舞金又は災害弔慰金を支給することにより、市民福祉の向上に資することを目的とする。

（定義）

第2条 この規則において、次の各号に掲げる用語の意義は、それぞれ当該各号に定めるところによる。

- (1) 災害 暴風、豪雨、洪水、高潮、地震、津波その他の異常な自然現象又は火災若しくは爆発により生ずる被害をいう。
- (2) 市民 住民基本台帳法（昭和42年法律第81号）の規定により本市の住民基本台帳に記録されている者をいう。
- (3) 住家 専ら居住の用に供している家屋又はその一部を居住の用に供している家屋をいう。ただし、これらに附属する物置、倉庫等は除く。
- (4) 被災者 市民のうち災害により負傷若しくは死亡（死亡したと推定される場合を含む。）した者又は災害を受けた住家の居住者をいう。

（支給対象者）

第3条 災害見舞金は、被災者又は被災者の属する世帯の世帯主に支給する。ただし、被災者が死亡した場合は、この限りでない。

2 災害弔慰金は、死亡した被災者の遺族のうち、相続の順位、同居の有無等を勘案して市長が認めた者1名に支給する。

3 前項の遺族の範囲は、被災者の死亡当時における配偶者（婚姻の届出をしていないが、事実上婚姻関係と同様の事情にあった者を含む。）、子、父母、孫、祖父母及び兄弟姉妹とする。

（支給金額）

第4条 災害見舞金の額は、次の表に掲げるとおりとする。

| 区分 | 災害見舞金の額 |
|-------------|--------------|
| 全壊、全焼及び全流失 | 50,000円 |
| 半壊及び半焼 | 30,000円 |
| 床上浸水、土砂の堆積等 | 20,000円 |
| 負傷 | 1人当たり10,000円 |

2 災害弔慰金の額は、1人当たり100,000円とする。

（認定基準）

第5条 災害見舞金に係る被害の認定基準は、次に掲げるとおりとする。

- (1) 全壊、全焼及び全流失 居住のための基本的機能を喪失したもので、住家の損壊、焼失若しくは流失した部分の床面積が、その住家の延べ床面積の70パーセント以上に達した程度のものである又は住家の主要な構成要素の経済的被害の割合が住家全体の50パーセント以上に達した程度のものである
- (2) 半壊及び半焼 住家の損壊が甚だしいが、補修すれば元どおりに再使用できる程度のものである、住家の損壊若しくは焼失した部分の床面積がその住家の延べ床面積の20パーセント以上70パーセント未満のものである又は住家の主要な構成要素の経済的被害の割合が住家全体の20パーセント以上50パーセント未満のものである
- (3) 床上浸水、土砂の堆積等 住家の床より上に浸水したものである又は土砂の堆積等により一時的に居住することができない状況となったもので前2号に該当しないもの
- (4) 負傷 災害により負傷し、20日以上入院を要すると診断されたもの

（申請）

第6条 災害見舞金又は災害弔慰金の支給を受けようとする者は、災害見舞金及び災害弔慰金支給申請書（別記様式）を市長に提出するものとする。

（被害状況の調査及び支給決定）

第7条 市長は、前条の規定による申請があったときは、速やかに被災状況を調査し、災害見舞金又は災害弔慰金支給の可否を決定するものとする。

(支給の制限)

第8条 市長は、災害が次の各号のいずれかに該当するときは、災害見舞金及び災害弔慰金を支給しない。

- (1) 本市が災害救助法（昭和22年法律第118号）の適用を受けたとき。
- (2) 千葉県市町村災害弔慰金の支給等に関する条例（昭和49年千葉県市町村総合事務組合条例第1号）により災害弔慰金が支給される時。
- (3) 被災者の故意又は重大な過失による時。

(補則)

第9条 この規則に定めるもののほか必要な事項は、別に定める。

附 則（平成24年2月16日規則第6号）

この規則は、平成24年7月9日から施行する。

災害見舞金及び災害弔慰金支給申請書

富津市長様

申請者 住 所
氏 名
電話番号

| | | | | | | |
|------|--|----|------------------------|------|----------------|-----------|
| 発生日時 | 年 月 日 時頃 | | | 発生場所 | | |
| 区分 | <input type="checkbox"/> 全壊 <input type="checkbox"/> 全焼 <input type="checkbox"/> 全流失 <input type="checkbox"/> 半壊 <input type="checkbox"/> 半焼 <input type="checkbox"/> 床上浸水 <input type="checkbox"/> 土砂の堆積等 <input type="checkbox"/> 負傷 <input type="checkbox"/> 死亡 <input type="checkbox"/> その他（ ） | | | | | |
| 被災状況 | 住 所 | | | | | |
| | 世帯主氏名 | | 世帯員 | 人 | | |
| | 被災家屋 | 形態 | 一戸建て 借家 集合住宅 その他（ ） | | | |
| | | 構造 | | 床面積 | m ² | |
| | 人的被害 | 氏名 | （ 年 月 日生） | | 世帯主との続柄 | 性別 男 女 |
| | | 状況 | | | | |
| 特記事項 | | | | | | |

※市記入欄

| | | | | | | | | |
|---|--|--|--|--|--|-----|---|--|
| 決 裁 | | | | | | | | |
| 被災状況を確認し、第7条の規定により（災害見舞金・災害弔慰金）を、次のとおり支給してよろしいか伺います。 年 月 日 所属 職氏名 印 | | | | | | | | |
| 受給者氏名 | | | | | | 支給額 | 円 | |
| 備考欄 | | | | | | | | |

注 見舞金を支給しない場合は、備考欄に理由を記載すること。

資料5-7 千葉県市町村災害弔慰金の支給等に関する条例 <地震・津波-164>

千葉県市町村災害弔慰金の支給等に関する条例（昭和49年3月15日組合条例第1号）

（趣旨）

第1条 この条例は、災害弔慰金の支給等に関する法律（昭和48年法律第82号。以下「法」という。）第2条に規定する災害（以下「自然災害」という。）により死亡した千葉県市町村総合事務組合規約（昭和30年千葉県告示第496号）第3条第1項第10号に掲げる事務を共同処理する団体（以下「共同処理団体」という。）の住民の遺族に対する災害弔慰金の支給、自然災害により精神又は身体に著しい障害を受けた共同処理団体の住民に対する災害障害見舞金の支給及び自然災害により被害を受けた共同処理団体の世帯の世帯主に対する災害援護資金の貸付けについて規定するものとする。

（災害弔慰金の支給）

第2条 組合は、次の各号に掲げる災害により死亡した者（当該自然災害発生の当時、共同処理団体の住民であった者に限る。以下同じ。）の遺族に対し、災害弔慰金を支給する。

- （1） 法に基づく政令（以下「政令」という。）第1条の災害
- （2） 前号に規定する災害以外の自然災害

（遺族の範囲及び順位）

第3条 前条に規定する遺族は、次に掲げる者とする。

- （1） 配偶者（婚姻の届出をしていないが事実上婚姻関係と同様の事情にあった者を含み、離婚の届出をしていないが事実上離婚したと同様の事情にあった者を除く。以下同じ。）、子、父母、孫及び祖父母で災害により死亡した者の死亡当時主としてその者の収入によって生計を維持していた者
 - （2） 配偶者、子、父母、孫及び祖父母で前号に該当しない者
- 2 前項に掲げる者が災害弔慰金を受ける順位は、前項各号の順位により、同順位の遺族については、配偶者、子、父母、孫及び祖父母の順序とする。この場合において、父母については養父母を先にし、実父母を後にし祖父母については、養父母の父母を先にし、実父母の父母を後にし、父母の養父母を先にし、父母の実父母を後にする。
- 3 遺族が遠隔地にある場合その他の事情により、前項の規定により難いときは、前項の規定にかかわらず、第1項の遺族のうちで組合長が適当と認める者を第1順位者として災害弔慰金を支給することができる。
- 4 災害弔慰金の支給を受けるべき同順位の遺族が2人以上ある場合には、その1人に対してした支給は、全員に対しなされたものとみなす。

（災害弔慰金の額）

第4条 災害により死亡した者1人当たりの災害弔慰金の額は、その死亡者が死亡当時においてその死亡に関し、災害弔慰金を受けることができることとなる者の生計を主として維持していた場合にあっては500万円とし、その他の場合にあっては250万円とする。ただし、死亡者がその死亡に係る災害に関し、既に第6条に規定する災害障害見舞金の支給を受けている場合は、これらの額から当該支給を受けた災害障害見舞金の額を控除した額とする。

（災害による死亡の推定）

第5条 自然災害の際現にその場にあわせた者につき、当該災害のやんだ後3月間その生死がわからない場合には、災害弔慰金に関する規定の適用については、その者は、当該災害によって死亡したものと推定する。

（災害障害見舞金の支給）

第6条 組合は、第2条に規定する災害により共同処理団体の住民（当該自然災害発生の当時、共同処理団体の住民であった者に限る。以下同じ。）が負傷し又は疾病にかかり、治ったとき（その症状が固定したときを含む。）に別表に掲げる程度の障害があるときは、当該住民（以下「障害者」という。）に対し、災害障害見舞金を支給する。

（災害障害見舞金の額）

第7条 障害者1人当たりの災害障害見舞金の額は、当該障害者が災害により負傷し又は疾病にかかった当時において、その属する世帯の生計を主として維持していた場合にあっては250万円とし、そ

の他の場合にあつては125万円とする。

(支給の制限)

第8条 災害弔慰金及び災害障害見舞金は、次の各号に掲げる場合には支給しない。

- (1) 当該死亡者の死亡又は当該障害者の負傷若しくは疾病が、その者の故意又は重大な過失により生じたものである場合
- (2) 政令第2条及び第2条の3に規定する事由に該当する場合
- (3) 災害に際し、市町村の長の避難の指示に従わなかったことその他の特別の事情があるため、市町村の長が支給を不相当と認めた場合

(認定等)

第9条 共同処理団体の長は、調査により判明した事実に基づき、第2条に規定する災害による死亡が発生したと思料するに至った場合又は第6条に規定する障害者に該当すると思料するに至った場合は、速やかにその旨を組合長に報告しなければならない。

2 組合長は、前項の規定による報告を受けたときは、直ちにその死亡又は障害が第2条又は第6条に規定する災害によるものであるかどうか及び前条の規定の適用について認定しなければならない。

3 組合長は、第2条に規定する災害による災害弔慰金又は災害障害見舞金の支給に当たり、自然災害による死亡等であるか否かの判定が困難な場合には、専門的見地から自然災害との相当因果関係等を審査するため、千葉県市長村総合事務組合災害弔慰金等支給審査会（以下「審査会」という。）の意見を聞くものとする。

(審査会)

第10条 組合に審査会を設置する。

2 審査会は、委員5人以内をもって組織する。

3 委員は、学識経験のある者その他組合長が適当と認める者のうちから組合長が委嘱する。

4 委員の任期は、移植の日から4年とし、再任を妨げない。ただし、委員に欠員が生じた場合の補欠の委員の任期は、前任者の残任期間とする。

5 審査会に会長を置く。

6 会長は、組合長が指名する委員をもって充てる。

7 会長は、審査会を代表し、会務を統括する。

8 会長に事故があるとき、又は会長が欠けたときは、会長があらかじめ指定する委員がその職務を代理する。

9 審査会は、必要があると認める場合には、適当と認める者にその知っている事実の陳述又は鑑定を求めるとその他必要な調査をすることができる。

10 審査会は、必要があると認める場合には、関係機関に対し、資料の提出、意見の開陳その他必要な協力を求めることができる。

11 前項の場合において、共同処理団体が資料の提出、意見の開陳を求められたときは、速やかに資料を提出し、また意見を開陳し、その他必要な協力を求められたときは、これに協力しなければならない。

12 委員は、職務上知ることができた秘密を漏らしてはならない。その職を退いた後も同様とする。

13 前各項に定めるもののほか、審査会の組織及び運営に関し必要な事項は、規則で定める。

(災害援護資金の貸付け)

第11条 組合は、千葉県内において災害救助法(昭和22年法律第118号)による救助が行われた場合において、当該同一の自然災害により被害を受けた世帯で政令の定めるところにより算定したこれに属する者の所得の合計額が、第1号及び第2号に掲げる被害にあつては同一の世帯に属するが1人であるときは220万円、2人であるときは430万円、3人であるときは620万円、4人であるときは730万円、5人以上であるときは690万円にその世帯に属する者のうち4人を除いた者1人につき30万円を加算した額、第3号に掲げる被害にあつては1,270万円に満たないものの住民である世帯主に対し、生活の立て直しに資するため、災害援護資金の貸付けを行うことができる。

(1) 療養に要する期間が1月以上である世帯主の負傷

(2) 住民又は家財の被害金額が当該住居又は家財の価額のおおむね3分の1以上である損害(次号に掲げる場合を除く。)

(3) 住居の滅失

(災害援護金の限度額等)

第12条 災害援護資金の1災害における1世帯当たりの貸付け限度額は、災害による当該世帯の被害の種類及び程度に応じ、それぞれ次の各号に掲げるとおりとする。

(1) 療養に要する期間がおおむね1月以上である世帯主の負傷(以下「世帯主の負傷」という。)があり、かつ、次のいずれかに該当する場合

イ 世帯主の負傷の場合 150万円

ロ 家財についての被害金額がその家財の価額のおおむね3分の1以上である損害(以下「家財の損害」という。)があった場合 250万円

ハ 住居が半壊した場合 270万円

ニ 住居が全壊した場合 350万円

(2) 世帯主の負傷がなく、かつ、次のいずれかに該当する場合

イ 家財の損害があった場合 150万円

ロ 住居が半壊した場合 170万円

ハ 住居が全壊した場合(ニの場合を除く。) 250万円

ニ 住居の全体が滅失した場合 350万円

(3) 第1号のハ又は前号のロ若しくはハにおいて、被災した住居を建て直すに際しその住居の残存部分を取り壊さざるを得ない場合等特別の事情がある場合には、「270万円」とあるのは「350万円」と、「170万円」とあるのは「250万円」と、「250万円」とあるのは「350万円」と読み替えるものとする。

2 1災害について、前項の被害の2以上の事由に該当する場合における貸付限度額は、その該当する被害に対応する貸付限度額のうち、いずれか高い額とする。

3 災害援護資金の償還期間は、10年とし、据置期間はそのうち3年(政令第7条第2項括弧書の場合は、5年)とする。

(保証人及び利息)

第13条 災害援護資金の貸付けを受けようとする者は、保証人を立てることができる。

2 災害援護資金は、保証人を立てる場合は、無利子とし、保証人を立てない場合は前条に規定する据置期間中は無利子とし、据置期間経過後はその利率を延滞の場合を除き年1.5パーセントとする。

3 第1項の保証人は、災害援護資金の貸付けを受けた者と連帯して債務を負担するものとし、その保証債務は、第16条の規定による違約金を包含するものとする。

(償還方法)

第14条 災害援護資金は、年賦償還、半年賦償還又は月賦償還とする。

2 償還方法は、元利均等償還の方法とする。ただし、災害援護資金の貸付けを受けた者は、いつでも繰上償還をすることができる。

3 災害援護資金の貸付けを受けた者又はその保証人の収入又は資産の状況の報告等については、法第16条の規定によるものとする。

(一時償還)

第15条 組合長は、災害援護資金の貸付けを受けた者が、偽りその他不正な手段により貸付けを受けたとき、又は償還金の支払いを怠ったときは、第12条の規定にかかわらず、当該災害援護資金の貸付けを受けた者に対し、災害援護資金の全部又は一部につき、一時償還を請求することができる。

(違約金)

第16条 組合長は、災害援護資金の貸付けを受けた者が、支払期日に償還金又は前条の規定により一時償還すべき金額を支払わなかったときは、延滞元利金につき、年5パーセントの割合をもつて、支払期日の翌日から支払当日までの日数により計算した違約金を徴収する。ただし、当該支払期日に支払わないことにつき、災害その他やむを得ない理由があると認められるときは、この限りでない。

(償還金の支払猶予)

第17条 組合長は、災害、盗難、疾病、負傷その他やむを得ない理由により、災害援護資金の貸付けを受けた者が支払期日に償還金を支払うことが著しく困難となったと認められるときは、第12条の規定にかかわらず、償還金の支払を猶予することができる。ただし、災害援護資金の貸

付けを受けた者が、第14条第3項の規定により報告を求められて、正当な理由がなく報告をせず、又は虚偽の報告をしたときは、この限りでない。

2 前項の規定により償還金の支払が猶予されたときは、災害援護資金の利子の計算については、その償還金の支払によつて償還されるべきであつた貸付金は、猶予前の支払期日に償還されたものとみなす。

(償還の免除)

第18条 組合長は、災害援護資金の貸付けを受けた者が死亡したとき、精神若しくは身体に著しい障害を受けたため災害援護資金を償還することができなくなつたと認められるとき又は破産手続開始の決定若しくは再生手続開始の決定を受けたときは、当該災害援護資金の償還未済額の全部又は一部の償還を免除することができる。ただし、次の各号のいずれかに該当するときは、この限りでない。

(1) 災害援護資金の貸付けを受けた者が、第14条第3項の規定により報告を求められて、正当な理由がなく報告をせず、又は虚偽の報告をしたとき。

(2) 災害援護資金の貸付けを受けた者の保証人が、当該災害援護資金の償還未済額を償還することができると思はれるとき。

(補則)

第19条 この条例に定めるもののほか必要な事項は、規則で定める。

附 則(令和元年条例第4号)

この条例は、公布の日から施行する。

別表(第6条関係)

- 1 両眼が失明したもの
- 2 咀嚼及び言語の機能を廃したもの
- 3 神経系統の機能又は精神に著しい障害を残し、常に介護を要するもの
- 4 胸腹部臓器の機能に著しい障害を残し、常に介護を要するもの
- 5 両上肢をひじ関節以上で失つたもの
- 6 両上肢の用を全廃したもの
- 7 両下肢をひざ関節以上で失つたもの
- 8 両下肢の用を全廃したもの
- 9 精神又は身体の障害が重複する場合における当該重複する障害の程度が前各号と同程度以上と認められるもの

資料5-8 災害救助法による救助の程度、方法及び期間 <地震・津波-79ほか>

(令和5年4月1日現在)

| 救助の種類 | 対 象 | 費用の限度額等 | 期 間 | 備 考 |
|------------------|---|--|--|--|
| 避難所の設置 (法第4条第1項) | 災害により現に被害を受け、又は受けるおそれのある者 | <基本額> 避難所設置費 1人 1日当たり 330円以内 福祉避難所(高齢者等の配慮を要するものに供与する避難所)を設置した場合、当該地域における通常の実費を加算できる。 | 災害発生の日から7日以内 | 1 費用は、避難所の設置、維持及び管理のための賃金職員等雇上費、消耗器材費、建物等の使用謝金、借上費又は購入費、光熱水費並びに仮設便所等の設置費を含む。 2 避難に当たっての輸送費は別途計上 3 避難所での生活が長期にわたる場合等においては、ホテル・旅館など宿泊施設の借上げを実施し、これを供与することができる。 |
| 避難所の設置 (法第4条第2項) | 災害が発生するおそれのある場合において、被害を受けるおそれがあり、現に救助を要する者 | <基本額> 避難所設置費 1人 1日当たり 330円以内 福祉避難所(高齢者等の配慮を要するものに供与する避難所)を設置した場合、当該地域における通常の実費を加算できる。 | 法第2条2項による救助を開始した日から、災害が発生しなかったと判明し、現に救助の必要がなくなった日までの期間 | 1 費用は、災害が発生するおそれがある場合において必要となる建物の使用謝金や光熱水費とする。なお、夏期のエアコンや冬期のストーブ、避難者が多数の場合の仮設トイレの設置費や、避難所の警備等のための賃金職員等雇上費など、やむを得ずその他の費用が必要となる場合は、内閣府と協議する。 2 避難に当たっての輸送費は別途計上 |
| 応急仮設住宅の供与 | 住家が全壊、全焼又は流失し、居住する住家がない者であって、自らの資力では住宅を得ることができない者 | 建設型仮設住宅 1 規模 当該地域の実情、世帯構成等に応じて設定する。 2 基準額 1戸当たり 6,285,000円以内 3 建設型応急住宅の供与終了に伴う解体撤去及び土地の現状回復のために支出できる費用は、当該地域における実費 | 災害発生の日から20日以内に着工 供与期間は原則2年以内 | 1 費用は、設置にかかる資材費、労務費、付帯設備工事費、輸送費、建築事務費等、一切の経費とする。 2 原則として土地借料は含まれない。 3 供与終了に伴う解体撤去及び土地の原状回復のために支出できる費用は、当該地域における実費とする。 4 平均1戸当たり6,285,000円以内であればよい。 5 同一敷地内等に概ね50戸以上設置した場合は、集会等に利用するための施設を設置できる(50戸未満でも戸数に応じた小規模な施設を設置できる。) 6 福祉仮設住宅(高齢者等の配慮を要する複数のものに供与する施設)を建設型仮設住宅として設置できる。 |
| | | 借上型仮設住宅 1 規模 建設型仮設住宅に準じる。 2 基準額 当該地域の実情等に応じた額とする。 | 災害発生の日から 供与期間は原則2年以内 | 1 費用は、家賃、共益費、敷金、仲介手数料等、民間賃貸住宅の貸主又は仲介業者との契約に不可欠なものとする。 |

| 救助の種類 | 対 象 | 費用の限度額等 | 期 間 | 備 考 | | | | | | | | |
|----------------------|---|---|---------------|---|------------------|---------|---------|---------|---------|---------|---------------|---------|
| 炊き出しその他による食品の給与 | 1 避難所に收容された者 2 住家に被害を受け、若しくは災害により現に炊事のできない者 | 1 人1日当たり 1,180円以内 | 災害発生の日から7日以内 | 食品給与のための総経費を延給食日数で除した金額が限度額以内であればよい。(1食は1/3日) | | | | | | | | |
| 飲料水の供給 | 現に飲料水を得ることができない者(飲料水及び炊事のための水であること。) | 当該地域における通常の実費 | 災害発生の日から7日以内 | 1 輸送費、人件費は別途計上 | | | | | | | | |
| 被服、寝具その他生活必需品の給与又は貸与 | 全半壊(焼)、流失、床上浸水等により、生活上必要な被服、寝具、その他生活必需品を喪失、若しくは毀損等により使用することができず、直ちに日常生活を営むことが困難な者 | 1 夏季(4月～9月)、冬季(10月～3月)の季別は災害発生の日をもって決定する。 2 下記金額の範囲内 | 災害発生の日から10日以内 | 1 備蓄物資の価格は年度当初の評価額 2 現物給付に限ること。 | | | | | | | | |
| | | | | | 区 分 | 1人世帯 | 2人世帯 | 3人世帯 | 4人世帯 | 5人世帯 | 6人以上1人増すごとに加算 | |
| | | | | | 全壊 全焼 流失 | 夏 | 18,700円 | 24,000円 | 35,600円 | 42,500円 | 53,900円 | 7,800円 |
| | | | | | | 冬 | 31,000円 | 40,100円 | 55,800円 | 65,300円 | 82,200円 | 11,300円 |
| | | | | | 半壊 半焼 床上浸水 | 夏 | 6,100円 | 8,200円 | 12,300円 | 15,000円 | 18,900円 | 2,600円 |
| 冬 | 9,900円 | 12,900円 | 18,300円 | 21,800円 | | 27,400円 | 3,600円 | | | | | |
| 医療 | 医療のみちを失った者(応急的処置) | 1 救護班 使用した薬剤、治療材料、医療器具破損等の実費 2 病院又は診療所 国民健康保険診療報酬の額以内 3 施術者 協定料金の額以内 | 災害発生の日から14日以内 | 患者等の移送費は、別途計上 | | | | | | | | |
| 助産 | 災害発生の日以前又は以後7日以内に分べんした者であって災害のため助産のみちを失った者(出産のみならず、死産及び流産を含み現に助産を要する状態にある者) | 1 救護班等による場合は、使用した衛生材料等の実費 2 助産師による場合は、慣行料金の100分の80以内の額 | 分べんした日から7日以内 | 妊婦等の移送費は、別途計上 | | | | | | | | |
| 被災者の救出 | 1 現に生命、身体が危険な状態にある者 2 生死不明な状態にある者 | 当該地域における通常の実費 | 災害発生の日から3日以内 | 1 期間内に生死が明らかにならない場合は、以後「死体の捜索」として取り扱う。 2 輸送費、人件費は、別途計上 | | | | | | | | |

| 救助の種類 | 対 象 | 費用の限度額等 | 期 間 | 備 考 |
|-------------|--|---|---|---|
| 被災した住宅の応急修理 | <p>1 住家が半壊（焼）若しくはこれらに準ずる程度の損傷（以下、「準半壊」という）を受け、自らの資力により応急修理をすることができない者</p> <p>2 大規模な補修を行わなければ居住することが困難である程度に住家が半壊（焼）した者</p> | <p>居室、炊事場及び便所等の日常生活に必要最小限度の部分</p> <p>1 世帯当たり 準半壊以外 655,000円以内 準半壊 318,000円以内</p> | 災害発生の日から3か月以内 | |
| 学用品の給与 | 住家の全壊（焼）、流失、半壊（焼）又は床上浸水により学用品を喪失又は毀損等により使用することができず、就学上支障のある小学校児童、中学校生徒及び義務教育学校生徒及び高等学校等生徒 | <p>1 教科書及び教科書以外の教材で教育委員会に届出又はその承認を受けて使用している教材、又は正規の授業で使用している教材実費</p> <p>2 文房具及び通学用品は、1人当たり次の金額以内 小学校児童 4,700円 中学校生徒 5,000円 高等学校等生徒 5,500円</p> | <p>災害発生の日から</p> <p>（教科書） 1か月以内</p> <p>（文房具及び通学用品） 15日以内</p> | |
| 埋葬 | 災害の際死亡した者を対象にして実際に埋葬を実施する者 | <p>1 体当たり 大人（12歳以上） 213,800円以内 小人（12歳未満） 170,900円以内</p> | 災害発生の日から10日以内 | 災害発生の日以前に死亡した者であっても対象となる。 |
| 死体の捜索 | 行方不明の状態にあり、かつ、各般の事情により既に死亡していると推定される者 | 当該地域における通常の実費 | 災害発生の日から10日以内 | <p>1 輸送費、人件費は、別途計上</p> <p>2 災害発生後3日を経過したものは一応死亡した者と推定している。</p> |
| 死体の処理 | 災害の際に死亡した者 | <p>1 洗浄、消毒等 1体当たり 3,500円以内</p> <p>2 一時保存 既存建物借上費 通常の実費 既存建物以外 1体当たり 5,400円以内</p> <p>3 検案 救護班以外は慣行料金</p> | 災害発生の日から10日以内 | <p>1 検案は原則として救護班</p> <p>2 輸送費、人件費は、別途計上</p> <p>3 死体の一時保存にドライアイスの購入費等が必要な場合は当該地域における通常の実費を加算できる。</p> |
| 障害物の除去 | 居室、炊事場、玄関等に障害物が運びこまれているため、生活に支障をきたしている場合で自力では除去することのできない者 | 1 世帯当たり 138,300円以内 | 災害発生の日から10日以内 | |

| 救助の種類 | 対 象 | 費用の限度額等 | 期 間 | 備 考 |
|---------------------|--|---|-----------------|---------------------|
| 応急救助のための輸送及び賃金職員等雇上 | 1 被災者の避難 2 医療及び助産 3 被災者の救出 4 飲料水の供給 5 死体の捜索 6 死体の処理 7 救済用物資の整理配分 | 当該地域における通常の実費 | 救助の実施が認められる期間 | |
| 救助事務費 | 1 時間外勤務手当 2 賃金職員等雇上費 3 旅費 4 需要費 5 使用料及び賃借料 6 通信運搬費 7 委託費 | 地方自治法施行令第143条に規定する歳出の会計年度所属区分により区分した当該年度の災害ごとにおいて、第1条から第15条までに掲げる経費と法第5条第3項に要した額及び法第19条に要した額並びに令第8条に定めるところにより算定した額の合算額を合算し、各合計額を合算した額から次に掲げる割合を乗じて得た額の合計額以内 1 三千万円以下の部分の金額については百分の十 2 三千万円を超え六千万円以下の部分の金額については百分の九 3 六千万円を超え一億円以下の部分の金額については百分の八 | | |
| 実費弁償 | 災害救助法施行令第4条第1号から第4号までに規定する者 | 1人1日当たり 医師、歯科医師 24,700円以内 薬剤師、診療放射線技師、臨床検査技師、臨床工学技士及び歯科衛生士 14,300円以内 保健師、助産師、看護師及び准看護師 14,100円以内 救急救命士 13,300円以内 土木技術者、建築技術者 13,900円以内 大工 24,800円以内 左官 26,900円以内 とび職 26,400円以内 | 救助の実施が認められる期間以内 | 時間外勤務手当及び旅費は別途に定める額 |

(注) この基準によっては救助の適切な実施が困難な場合には、都道府県知事は、内閣総理大臣に協議し、その同意を得た上で救助の程度、方法及び期間を定めることができる。

資料5-9 災害協定一覧

| 協定の名称 | 協定締結先 | 締結年月日 | 応援協力内容 |
|-------------------------------|----------------------|-------------|--|
| 相互応援関係 | | | |
| 災害時における千葉県内市町村間の相互応援に関する基本協定 | 県内 54 市町村及び千葉県 | H8. 2. 23 | 千葉県内市町村の災害時相互応援 1 食料、飲料水及び生活必需物資並びにその供給に必要な資機材の提供 2 被災者の救出、医療、防疫、施設の応急復旧等に必要な資機材及び物資の提供 3 救援及び救護活動に必要な車両、舟艇等の提供 4 救助及び応急復旧に必要な医療職、技術職及び技能職等の職員の派遣 5 被災者の一時収容のための施設の提供 6 遺体の火葬のための施設の提供 7 ゴミ、し尿等の処理のための施設の提供 8 被災傷病者の受入れ 9 ボランティアの受付及び活動調整 10 その他 |
| 足立区と富津市との災害時における相互援助に関する協定書 | 東京都足立区 | H8. 3. 22 | 災害応急対策及び復旧対策に係る相互応援(食糧品、生活必需品、応急対策用資機材、救助及び応急復旧に必要な技術職、技能職及び事務職員等の派遣、被災者の一時収容のための施設の提供等) |
| 災害時等の相互応援に関する協定書(富津市・北本市) | 埼玉県北本市 | H9. 12. 22 | 災害応急対策及び復旧対策に係る相互援助 |
| 富津市と甲州市との災害時における相互援助に関する協定書 | 山梨県甲州市 | H18. 10. 22 | 災害応急対策及び復旧対策に係る相互援助 |
| 全国LNG火力発電所所在市町村連絡協議会災害時相互応援協定 | 全国LNG火力発電所所在市町村連絡協議会 | H30. 5. 22 | 全国LNG火力発電所所在市町村連絡協議会構成市町村間の災害時相互応援 |

| 協定の名称 | 協定締結先 | 締結年月日 | 応援協力内容 |
|---------------------------------|--|------------|---|
| ライフライン・土木関係 | | | |
| 千葉県水道災害相互応援協定 | 県内 42 水道事業者、6 水道用水供給事業者(九十九里地域水道企業団・北千葉広域水道企業団・東総広域水道企業団・君津広域水道事業団・印旛郡市広域市町村圏事務組合・南房総広域水道企業団)、1 簡易水道事業者(鹿野山水道株式会社)、芝山町、千葉県 | H7. 11. 2 | 応急給水、水道施設の応急復旧・応急復旧用資機材の供出 |
| 地震、風水害、雪害その他の災害時における応急措置に関する協定書 | 富津市建設業協同組合 | H19. 2. 28 | 災害時における市の管理する公共土木施設の応急復旧 |
| 災害時における災害一般廃棄物の収集運搬に関する協定書 | 富津市環境清掃協同組合 | H24. 9. 13 | 災害に伴って発生する一般廃棄物の収集運搬 |
| 特設公衆電話の設置及び利用等に関する覚書 | 東日本電信電話株式会社 | H25. 10. 1 | 非常用電話設備の設置及び利用 |
| 地震・風水害・雪害その他の災害応急対策に関する業務基本協定書 | 富津市建設関連 5 団体連合会 富津市建設業協同組合、富津市管工事業協同組合、富津転業土木造園協同組合、富津市測量設計事業協同組合、富津電業会 | H29. 8. 24 | 1 公共施設等(道路、河川や上水道または避難所等)の災害の防止措置並びに被災状況の情報収集 2 応急措置・応急復旧工事 |
| 地震災害発生時における応急対策活動に関する協定書 | 千葉県建築士会 君津支部 | H30. 2. 1 | 地震災害発生時に応急対策活動 |
| 地震災害発生時における応急対策活動に関する協定書 | 公益社団法人 千葉県建築士事務所協会 | H30. 6. 26 | 地震災害発生時に応急対策活動 |
| 災害時における停電復旧の連携等に関する基本協定 | 東京電力パワーグリッド株式会社木更津支社 | R2. 5. 22 | 災害時における停電復旧の連携等及び災害時における停電復旧作業及び啓開作業に伴う障害物等除去、災害時における連絡調整員の派遣、災害時における電源車の配備 |

| 協定の名称 | 協定締結先 | 締結年月日 | 応援協力内容 |
|-----------------------------------|--|-----------|---|
| 地震・風水害・雪害その他の災害応急対策に関する業務細目協定 | 富津市建設関連5団体連合会 富津市建設業協同組合、富津市管工事業協同組合、富津転業土木造園協同組合、富津市測量設計事業協同組合、富津電業会 | R2.7.22 | H29.8.24に結んだ地震・風水害・雪害その他の災害応急対策に関する業務基本協定を各団体ごとに要請する業務内容、要請手続きを規定し、業務細目協定を締結 |
| 災害情報・調査関係 | | | |
| 災害時における災害情報の放送に関する協定書 | かずさエフエム株式会社 | H22.7.2 | 災害時における災害情報の放送 |
| 災害時の情報交換に関する協定書 | 国土交通省関東地方整備局 | H23.2.16 | 災害時における情報交換・情報連絡員の派遣・平素の協力 |
| 災害時における家屋被害認定調査等に関する協定書 | 千葉県土地家屋調査士会 | H24.3.16 | 災害時における家屋被害認定調査 |
| 都市ガス供給事故発生時における富津市防災行政無線の活用に関する協定 | 東京瓦斯株式会社千葉支社 | H26.11.11 | ガスの安全に関わる事象発生時における防災行政無線を活用した広報協力 |
| 災害時等における無人航空機による協力に関する協定 | 一般社団法人 千葉ドローン協会 | H30.2.5 | 災害時等において、調査困難な場所の被害状況などの情報収集 |
| 災害に係る情報発信等に関する協定 | ヤフー株式会社 | H31.4.8 | 災害に備え、市民に対し必要な情報を迅速に提供し、かつ行政機能低下を軽減させるため、市と互いに協力して様々な取り組みを行う |
| 包括連携協定 | エヌ・ティ・ティテレコム株式会社 | R3.1.8 | LPWAを活用した高齢者の見守りサービスの提供、防災情報をランプとブザーで知らせる伝達サービス等の提供 |
| 災害時における放送等に関する協定 | 株式会社ジェイコム千葉 | R3.3.29 | 災害時に防災に関する情報の放送やインターネット通じた情報の提供 |
| 富津市防災行政無線等の活用に関する協定 | 東京ガス株式会社千葉支社 | R5.10.1 | ガスの安全に関わる事象発生時における防災行政無線を活用した広報協力 |
| 損害調査結果の提供及び利用に関する覚書 | 三井住友海上火災保険株式会社 | R7.10.21 | 自然災害（建物被害認定を要する台風、大雨、河川の氾濫、高潮等の浸水害）により被害を受けた建物に対する建物被害認定調査において、三井住友海上火災保険株式会社が実施した損害調査結果の提供 |
| 医療・救護関係 | | | |
| 富津市地域防災計画に基づく災害時の医療救護活動に関する協定書 | (一社)君津木更津医師会 | H4.4.1 | 災害時における医療救護班の派遣及び医薬品等の備蓄 |
| 災害時の救護支援活動に関する協定書 | 君津木更津薬剤師会 | H14.5.8 | 災害時における薬剤師等の派遣及び医薬品等の備蓄・輸送 |
| 富津市地域防災計画に基づく災害時歯科医療救護活動に関する協定書 | (一社)君津木更津歯科医師会 | H27.4.16 | 災害時における歯科医療救護活動 |

| 協定の名称 | 協定締結先 | 締結年月日 | 応援協力内容 |
|-----------------------------------|--|----------------------|---|
| 物資・燃料関係 | | | |
| 災害時における物資の供給に関する協定 | 千葉県石油商業組合 富津支部 (有)加藤呉服店 | H2. 9. 7 H2. 9. 7 | 災害時における物資の供給(ガソリン等・衣類・食料等) |
| 災害時における燃料等の供給に関する協定書 | (社)千葉県エルピーガス協会木更津支部 | H15. 12. 1 | 災害時における燃料等の供給 |
| 災害時における被災者に対する防災活動協力に関する協定書 | イオンモール(株)イオン富津ショッピングセンター、イオン(株)ジャスコ富津店 | H18. 8. 10 | 大規模災害における被災者の応急救済に係る防災活動 |
| 災害時における生活物資の供給協力に関する協定 | 株式会社カインズ | H24. 2. 27 | 災害時における生活物資の供給協力 |
| 災害時における物資供給の協力に関する協定 | 株式会社ランドロームジャパン | H24. 6. 7 | 災害時における物資の供給協力 |
| 災害時における地図製品等の供給等に関する協定 | 株式会社ゼンリン | H26. 11. 25 | 災害時における地図製品の無償貸与 |
| 災害時における衛生機材の供給に関する協定書 | 株式会社森田建材・KOUZUKI | H27. 11. 24 | 災害時に衛生機材の供給 |
| 災害時におけるレンタル機材の供給に関する協定書 | 株式会社アクティオ | H27. 11. 24 | 災害時にレンタル機材の供給 |
| 災害時における物資供給等に関する協定書 | 株式会社セブンイレブン・ジャパン | H28. 1. 26 | 災害時に物資等の供給 |
| 災害時における福祉用具等物資の供給等協力に関する協定 | 一般社団法人日本福祉用具供給会 | H28. 6. 3 | 災害時に避難所等において必要とされる福祉用具等物資の供給 |
| 災害等におけるし尿等の収集運搬等に関する協定 | 君津地域清掃事業協同組合 | H28. 6. 17 | 災害時に仮設トイレの供給、またはし尿等の収集運搬 |
| 災害時における生活必需物資の供給に関する協定 | NPO 法人コメリ災害対策センター | H28. 11. 25 | 災害時に物資の供給 |
| 災害時における畳の供給に関する協定 | 5日で5000枚の約束。プロジェクト実行委員会 | H29. 2. 20 | 災害時に住民が避難生活をする場所に畳の供給 |
| 災害時における応急生活物資供給等の協力に関する協定 | 生活協同組合コープみらい | H30. 2. 15 | 災害時に応急生活物資等の供給 |
| 災害時における消防用水等の確保に関する協定 | 千葉アクア生コンクリート協同組合 | H30. 11. 20 | 火災、風水害等の災害発生時に消防用水等の供給活動 |
| 災害時における段ボールベッド等物資供給に関する協定 | レンゴー株式会社 | H31. 3. 27 | 市内において、地震、風水害その他災害が発生し、または発生するおそれがある場合において、被災者等の支援のため定める物資を供給する |
| 災害発生時における地域支援のための人員及び車両等の提供に関する協定 | 株式会社ジェイコム千葉木更津局 | R 元. 11. 22 | 社員及び関係者による人的支援、車両及び物資等の提供 |
| 包括連携協定 | コカ・コーラボトラーズジャパン株式会社 | R2. 2. 17 | 災害が発生もしくは発生する恐れがある場合に協定を結んだ5台の自動販売機の機内在庫商品を無料で提供 |
| 包括連携協定 | 大塚製薬株式会社 | R2. 10. 27 | 災害時における被災者への支援や協力について連携して取り組む |

| 協定の名称 | 協定締結先 | 締結年月日 | 応援協力内容 |
|--|---|-------------|---|
| 災害時における防災協力に関する協定 | イオンモール株式会社、イオンリテール株式会社 | R5. 4. 1 | 1 施設、設備、場所の使用 2 市が発信する情報の市民等への提供 3 災害活動従事車両の駐車場及び電気自動車充電ステーションの使用 4 食料、衛生用品、生活物資等の供給 |
| 富津市とワタキューセイモア株式会社との子育て支援に係る協定 | ワタキューセイモア株式会社 千葉営業所 | R5. 10. 4 | 災害時において被災した子育て世帯への支援（災害時における紙おむつ及びおしりふきの優先的な提供） |
| 災害時における避難者への簡易食料供給等に関する協定 | 富津市キッチンカー協会 | R7. 12. 25 | 富津市内に災害が発生した場合に、キッチンカーによる簡易食料供給等において、当該災害により避難した市民及び帰宅困難者に対する支援を実施 |
| 避難等の関係 | | | |
| 災害時における富津郵便局と富津市間との協力に関する覚え書き | 富津郵便局 | H9. 10. 13 | 災害時における避難場所、物資集積場所等の提供等 |
| 津波時における一時避難所としての使用に関する協定書 | 東京都情報サービス産業健康保険組合 | H23. 11. 1 | 津波時における一時避難所としての使用 |
| 災害時における一時避難所としての使用に関する協定書 | 株式会社大原興商 | H23. 12. 26 | 災害時（津波を除く）における一時避難所としての使用 |
| 津波時における一時避難施設としての使用に関する協定書 | 日本製鉄株式会社技術開発本部 | H25. 8. 1 | 津波時における一時避難所としての使用 |
| 広告付き避難場所等電柱看板に関する協定 | 東電タウンプランニング株式会社千葉総支社 | H27. 1. 7 | 電柱看板への避難場所等の表示挿入 |
| 災害時における指定緊急避難場所・指定避難所及び防災備蓄倉庫の敷地としての使用に関する協定 | 社会福祉法人あたご会 | H29. 6. 1 | 1 災害時に住民等の指定緊急避難場所・指定避難所としての使用 2 防災備蓄倉庫の敷地としての使用 |
| 災害時における福祉避難所の設置運営に関する協定 | 社会福祉法人あすなる会・あたご会・アルムの森・金谷温清会・さつき会・佐貫会・天祐会・ミッドナイトミッションのぞみ会 | H29. 11. 24 | 災害時に福祉避難所として設置及び運営 |
| 災害等における移動式宿泊施設等の提供等に関する協定 | 株式会社デベロップ | R2. 12. 15 | 災害発生時、配慮が必要な方の避難所や仮設住宅が建設されるまでの代用として移動式宿泊施設等を提供 |
| 災害時におけるゴルフ場施設の利用に関する協定 | PGMプロパティーズ5株式会社 | R3. 4. 1 | 災害発生時の被災者の受入れ及び移送、避難場所としての提供 |
| 洪水等における指定緊急避難場所としての使用に関する協定 | 株式会社基行 | R3. 6. 30 | 洪水及び高潮浸水時に指定緊急避難場所としての使用 |
| 災害時における指定避難所及び指定緊急避難場所としての使用に関する協定 | 株式会社フューチャーリンクネットワーク | R3. 8. 16 | 災害時に指定避難所及び指定緊急避難場所としての使用 |

| 協定の名称 | 協定締結先 | 締結年月日 | 応援協力内容 |
|--|------------------------|-----------|--|
| 災害時における指定緊急避難場所、指定避難所及び防災備蓄倉庫の敷地としての使用に関する協定 | 社会福祉法人あたご会 | R3. 10. 1 | 災害時に指定緊急避難場所及び指定一般避難所としての使用。また、防災備蓄倉庫の敷地としての使用 |
| 津波時における指定緊急避難場所としての使用に関する協定 | 東京都情報サービス産業健康保険組合 | R4. 2. 14 | 津波による災害時に指定緊急避難場所としての使用 |
| 災害時における指定緊急避難場所としての使用に関する協定 | 株式会社 大原興商 | R4. 2. 17 | 災害時に指定緊急避難場所としての使用 |
| 災害時における指定緊急避難場所としての使用に関する協定 | 社会福祉法人ミッドナイトミッションのぞみ会 | R4. 2. 17 | 災害時に指定緊急避難場所としての使用 |
| 災害時における指定緊急避難場所としての使用に関する協定 | 株式会社高田工業所君津支社 | R4. 3. 24 | 災害時に指定緊急避難場所として使用 |
| 災害時における指定緊急避難場所としての使用に関する協定 | 鶴峯八幡神社 | R4. 9. 6 | 災害時に指定緊急避難場所としての使用 |
| 災害時における指定緊急避難場所及び指定一般避難所としての使用に関する協定 | 信栄開発株式会社、株式会社マメノキ | R5. 2. 13 | 災害時に指定緊急避難場所及び指定一般避難所としての使用 |
| 災害時における防災協力に関する協定 | イオンモール株式会社、イオンリテール株式会社 | R5. 4. 1 | 災害時に住民等の指定緊急避難場所としての使用 |
| 災害時における指定緊急避難場所及び指定一般避難所としての使用に関する協定 | 株式会社 J E L L Y F I S H | R5. 5. 24 | 災害時に指定緊急避難場所及び指定一般避難所としての使用 |
| 災害時における指定緊急避難場所及び指定一般避難所としての使用に関する協定 | 竹岡第6区 | R5. 9. 5 | 災害時に指定緊急避難場所及び指定一般避難所としての使用 |
| 洪水等における指定緊急避難場所としての使用に関する協定 | 株式会社基行 | R5. 11. 1 | 洪水及び高潮浸水時における指定救急避難場としての使用 |
| 津波時における指定緊急避難場所としての使用に関する協定 | 日本製鉄株式会社技術開発本部 | R5. 12. 1 | 津波災害時における指定緊急避難場所としての使用 |
| 災害時における指定緊急避難場所及び指定一般避難所としての使用に関する協定 | 株式会社ワンストップコミュニケーションズ | R6. 2. 13 | 災害時に指定緊急避難場所及び指定一般避難所としての使用 |
| 災害時における乗馬クラブ施設の利用に関する協定 | 株式会社乗馬クラブクレイン | R7. 8. 15 | 災害時に避難施設としての使用 |
| 災害時における福祉避難所の設置運営に関する協定 | 社会福祉法人薄光会 | R8. 2. 9 | 災害時に福祉避難所として設置及び運営 |
| その他 | | | |
| ガス導管に関する協定 | 株式会社 JERA | R元. 5. 16 | 富津火力発電所～袖ヶ浦火力発電所を結ぶガス導管の安全等に関する協定 |

| 協定の名称 | 協定締結先 | 締結年月日 | 応援協力内容 |
|--|-----------------------|-----------|---|
| 包括連携協定 | 第一生命保険株式会社 | R2. 8. 20 | 保険業法上、許容される範囲内で「防災・防犯に関すること」について連携し協力する |
| 富津市災害ボランティアセンターの設置・運営等に関する協定 | 社会福祉法人富津市 社会福祉協議会 | R4. 4. 1 | 災害時にボランティアセンターの設置及び運営 |
| 富津市安全安心に関する協定 | 富津警察署 | R6. 12. 9 | 犯罪被害防止対策、交通安全対策、災害対応、行方不明者対策及び遭難対策について協力 |
| 富津市、KDDI 株式会社及び株式会社ローソンの防災及び災害対処活動に関する協定 | KDDI 株式会社 株式会社ローソン | R8. 2. 24 | 三者がパートナーとして、対話を通じた密接な連携により、富津市の市民サービスの向上を図ることを目的として、市民の防災意識の向上、災害時の地域支援、衛星通信・ドローンなどの技術・知見、を活用した防災DXの実現、その他三者が協議し合意した事項を実施 |

資料5-10 防災関連計画等一覧

| 名称 | 策定期等 | 計画の概要 | 該当箇所 |
|-----------------------------|---------------------|---|--|
| 富津市耐震改修促進計画 | 平成29年3月改定 | 耐震改修促進法に基づき、市内の公共建築物、住宅、特定建築物等の計画的な耐震化を促進するための目標や施策を掲げた計画 | 地震・津波編 第2章 第4節「建築物等の耐震化・安全化の促進」 |
| 富津市要援護者地域見守り計画 | 平成27年4月 令和3年4月改定 | 行政や関係団体との連携及び要援護者が居住する地域住民の共助を基本として、平時の声かけや安否確認等の見守り支援に関する取組を定めた計画 | 地震・津波編 第2章 第7節「要配慮者等の安全確保のための体制整備」 |
| 富津市水防計画 | 令和3年3月改定 | 水防法に基づき、市内の河川、海岸等における洪水、高潮又は津波による水災を警戒、防御し、これらによる被害を軽減することを目的とする計画 | 風水害編 第3章 第3節「水防計画」 |
| 大規模特殊災害時における広域航空消防応援富津市事前計画 | 昭和62年 | 大規模特殊災害が発生し、他の都道府県の市町村又は他の都道府県にヘリコプターを用いた消防応援を要請する場合に、迅速に行うための要請手続等を定めた計画 | 地震・津波編 第2章 第3節「火災等予防対策」、第3章 第2節「情報収集・伝達体制」 |
| かずさ水道広域連合企業団災害対策基本計画 | 令和2年8月改定 | 震災時の給水活動、水道施設被害に対する初動、応急対策、復旧を円滑に行うための実施要領及び平時の備え等を定めた計画 | 地震・津波編 第3章 第9節「救援物資供給活動」 |
| 富津市国土強靱化地域計画 | 令和3年3月策定 | 国土強靱化に関する施策の推進に関する基本的な計画であり、国土強靱化の観点から様々な分野の計画等の指針となる計画 | 地震・津波編 第1章 第3節「計画の基本的な考え方」 |
| 富津市業務継続計画 | 令和4年12月策定 | 災害時に行政自らも被災し、人、物、情報及びライフライン等利用できる資源に制約がある状況下において、優先的に実施すべき業務（非常時優先業務）を特定し、業務の執行体制や対応手順、継続に必要な資源の確保等をあらかじめ定めておくことにより、大規模な災害時にあっても、適切な業務執行を行うことを目的とした計画 | 地震・津波編 第2章 第11節「防災体制の整備」 |

資料5-11 富津市異常水質及び流出油緊急時連絡体制組織図 <大規模-15>

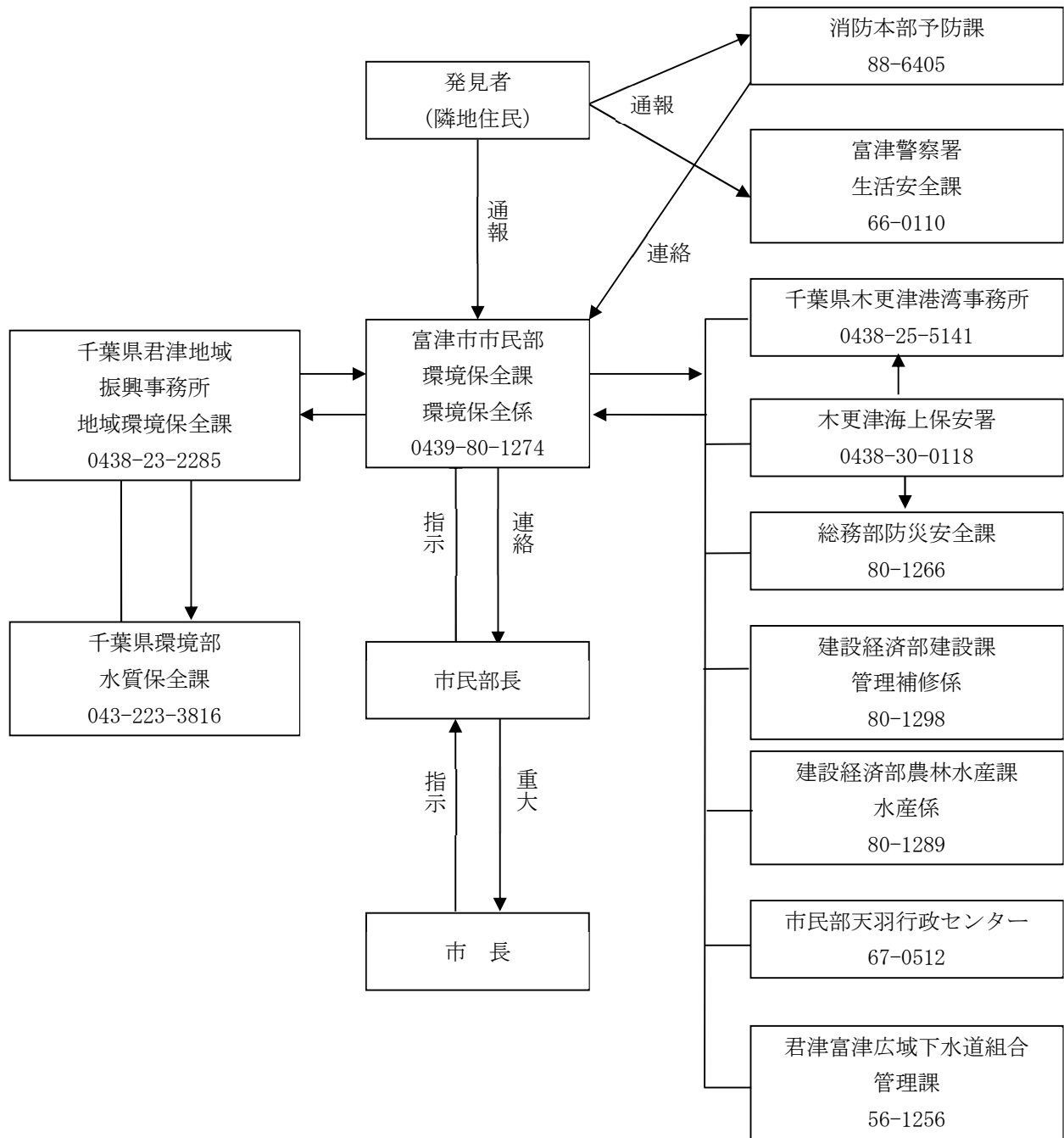

富津市地域防災計画の作成及び修正の経緯

昭和50年 4月 作成
昭和52年 7月 一部修正
昭和55年 1月 一部修正
昭和57年 7月 一部修正
昭和59年 9月 一部修正
昭和61年 8月 一部修正
昭和62年 7月 一部修正
昭和63年 8月 一部修正
平成元年 7月 一部修正
平成5年 3月 全面修正
平成10年 3月 全面修正
平成21年 3月 全面修正
平成26年 2月 全面修正
平成27年 3月 一部修正
令和3年 3月 全面修正
令和5年 11月 一部修正
令和8年 3月 一部修正

富津市地域防災計画

発行 富津市防災会議
事務局 富津市総務部防災安全課
〒293-8506 富津市下飯野 2443
電話 0439-80-1266